

SINDICATURA DE COMPTES  
DE LA COMUNITAT VALENCIANA

**INFORME D'AUDITORIA DE COMPLIMENT EN  
MATÈRIA DE SUBVENCIONS DE LABORA,  
Servei Valencià d'Ocupació i Formació**

Exercici 2022



## RESUM

La Sindicatura ha fiscalitzat el compliment de la legalitat vigent de les subvencions concedides durant l'exercici 2022 per LABORA. A més, hem realitzat un control formal dels comptes anuals de l'organisme corresponents a l'exercici 2022 retuts a la Sindicatura.

Els compromisos de despesa amb càrrec al capítol 4 del pressupost de LABORA i les obligacions reconegudes netes de l'exercici 2022 han ascendit a 653.704.611 euros i 420.874.380 euros, respectivament.

Hem revisat una mostra representativa de les subvencions concedides per mitjà del procediment excepcional de concessió directa i per mitjà del procediment ordinari de concurrència competitiva, regulats els dos en la Llei General de Subvencions. Com a resultat del treball realitzat, s'han posat de manifest les conclusions generals que es mostren en l'informe i que a continuació es resumeixen per línies de subvenció:

### Concessió directa

#### **Ocupació de persones amb diversitat funcional o discapacitat. Decret 44/2022 del Consell**

La regulació continguda en les bases reguladores (decret de concessió) relativa al compte justificatiu d'ajuda salarial no s'ajusta al que es disposa en el Reglament de la Llei General de Subvencions, atés que considera que l'informe de l'auditor substitueix la memòria d'actuacions, quan aquesta memòria ha de presentar-se en tot cas.

#### **Ajudes per a accions de formació no formal a la Comunitat Valenciana (PRTR).<sup>1</sup> Decret 137/2022 del Consell**

- a) No s'acrediten les raons per les quals no es va promoure la publicitat i la concurrència.
- b) Els fonaments de la selecció de les entitats beneficiàries i dels imports assignats a cada una no queden acreditats en l'expedient.
- c) No s'aclareix si l'execució de les activitats subvencionades es realitza per delegació o subcontractació ni com es determina l'import establert en el corresponent acord de delegació o subcontractació.

---

<sup>1</sup> Pla de Recuperació, Transformació i Resiliència, finançat per la UE, fons Next Generation EU.



### **Conveni de col·laboració amb la Federació Valenciana de Municipis i Províncies (FVMP) per a la coordinació d'accions de desenvolupament local a la Comunitat Valenciana (PRTR)**

- a) No consta l'acreditació que els procediments selectius seguits per a la contractació de personal s'hagen ajustat als criteris d'igualtat, mèrit i capacitat i altres requisits establits en la clàusula quarta del conveni.
- b) El conveni no estableix els criteris d'imputació dels costos indirectes a l'activitat subvencionada.
- c) No queda acreditada la comprovació per part de l'òrgan gestor de la declaració responsable d'absència de duplicitat en el finançament del cost de l'activitat subvencionada.

### **Conveni de col·laboració amb la Formació i l'Associació ALANNA, per al programa de formació i inserció per a dones víctimes de violència de gènere o de tràfic i explotació sexual amb compromís de contractació**

- a) En l'expedient no consta l'informe justificatiu de la necessitat i oportunitat del conveni ni dels criteris de selecció de l'associació beneficiària ni de les dones incloses en el programa d'atenció personalitzada com a destinatàries finals de la subvenció.
- b) El conveni de col·laboració no té la regulació bàsica necessària per a fer-ne un control i seguiment adequats.
- c) No s'inclou el DACI de totes les persones que intervenen en el procés.

### **Caràcter general**

Els convenis i decrets que regulen les línies de subvenció revisades no fan referència al pla de control aprovat per LABORA.

### **Concurrencia competitiva**

Hem revisat, a través d'una mostra, les línies de subvenció següents, per programes:

- Foment d'Ocupació: EMERGE, EXPLUS, EMPUJU i ECOGJU
- Fons MRR PRTR: FDGIT, ILDELD i EPRIEX

Amb **caràcter general** els expedients no inclouen els documents i actuacions que serveixen d'antecedent i fonament a la corresponent resolució administrativa de concessió i la constància documental de la qual en l'expedient administratiu resulta necessària per a la determinació, coneixement i comprovació dels fets en virtut dels quals es dicta la resolució administrativa corresponent.



Les actes formalitzades després de l'avaluació de les sol·licituds rebudes no contenen tota la informació i antecedents necessaris per a motivar la proposta de concessió, de manera que no queden acreditats els fonaments de la resolució de concessió.

**EXPLUS i EMPUJU.** La resolució de concessió de les ajudes a entitats públiques no indica, en cap cas, l'activitat a realitzar per l'entitat beneficiària. A més, el règim de justificació previst en les bases reguladores no s'ajusta a les modalitats que estableix la Llei General de Subvencions.

**EMERGE, EXPLUS i EMPUJU.** Les bases reguladores no estableixen els criteris objectius d'atorgament i, si és el cas, la seua ponderació, que estableix la Llei 1/2015, sinó una distribució de la dotació pressupostària. A més, en els expedients revisats no consta l'acreditació que les entitats locals beneficiàries es troben al corrent en el compliment de l'obligació de rendició de comptes anuals a la Sindicatura de Comptes.

**EXPLUS i EMPUJU.** No consta l'activitat concreta a realitzar per l'entitat local beneficiària, ni el nombre de persones a contractar ni el grup de cotització a què han de pertànyer, per la qual cosa es desconeix si les contractacions a efectuar obeeixen a una necessitat concreta de l'entitat local beneficiària, a l'execució d'un projecte determinat o bé a la realització d'una activitat d'interés públic.

## Recomanacions

Els òrgans responsables de LABORA, a més d'adoptar les mesures correctores dels fets descrits anteriorment, han de tindre en compte les recomanacions assenyalades en l'Informe per a millorar la gestió de les subvencions. Aquestes recomanacions s'agrupen de la manera següent: procediment de concessió; procediment de gestió i justificació de les subvencions; gestió dels expedients, i altres recomanacions de caràcter general.

## NOTA

---

Aquest resum pretén ajudar a comprendre els resultats del nostre informe i facilitar la tasca als lectors i als mitjans de comunicació. Recomanem llegir l'informe complet per a conèixer el veritable abast del treball realitzat.



**Informe d'auditoria de compliment en matèria  
de subvencions de LABORA, Servei Valencià d'Ocupació i Formació**

**Exercici 2022**

**Sindicatura de Comptes  
de la Comunitat Valenciana**



## ÍNDEX (amb hipervincles)

<b>1. Introducció</b>	<b>3</b>
<b>2. Subvencions concedides</b>	<b>4</b>
<b>3. Conclusions de la fiscalització de les subvencions</b>	<b>7</b>
<b>4. Conclusions del control formal de la rendició de comptes</b>	<b>12</b>
<b>5. Responsabilitat dels òrgans de govern i direcció de LABORA en relació amb el compliment de la legalitat i la rendició de comptes</b>	<b>14</b>
<b>6. Responsabilitat de la Sindicatura de Comptes</b>	<b>14</b>
<b>7. Recomanacions</b>	<b>15</b>
<b>Apèndix 1. Marc normatiu</b>	<b>19</b>
<b>Apèndix 2. Metodologia i observacions addicionals de la fiscalització</b>	<b>22</b>
<b>Apèndix 3. Seguiment de les recomanacions d'informes anteriors</b>	<b>46</b>
<b>Tràmit d'al·legacions</b>	<b>49</b>
<b>Aprovació de l'Informe</b>	<b>50</b>
<b>Annex I. Comptes anuals del comptedant</b>	
<b>Annex II. Al·legacions presentades</b>	
<b>Annex III. Informe sobre les al·legacions presentades</b>	

### NOTA SOBRE LA UNITAT MONETÀRIA

---

Totes les dades econòmiques de l'Informe s'expressen en euros. Hem efectuat un arrodoniment per a no mostrar els cèntims. Les dades representen sempre l'arrodoniment de cada valor exacte i no la suma de dades arrodonides. Els percentatges també es calculen sobre els valors exactes i no sobre els arrodoniments.



## 1. INTRODUCCIÓ

La Sindicatura de Comptes de la Comunitat Valenciana, en virtut de les disposicions de l'article 6 de la Llei de la Generalitat Valenciana 6/1985, d'11 de maig, de Sindicatura de Comptes (LSC), i d'acord amb el que es preveu en el Programa Anual d'Actuació de 2023, ha fiscalitzat el compliment de la legalitat vigent de les subvencions concedides durant l'exercici 2022 per l'organisme autònom LABORA Servei Valencià d'Ocupació i Formació (d'ara en avant, LABORA), amb l'extensió que es detalla en la secció "Responsabilitat de la Sindicatura de Comptes" d'aquest informe.

En combinació amb aquesta fiscalització, hem realitzat un control formal dels comptes anuals de LABORA corresponents a l'exercici 2022, retuts a la Sindicatura de Comptes, a fi de comprovar-ne l'adequada formulació, aprovació i rendició.

Els comptes anuals de l'organisme comprenen el balanç a 31 de desembre de 2022, el compte del resultat economicopatrimonial, l'estat de canvis en el patrimoni net, l'estat de fluxos d'efectiu, l'estat de liquidació del pressupost i la memòria, corresponents a l'exercici acabat en aquesta data, i s'adjunten íntegrament en l'annex 1 d'aquest informe.

L'objectiu fonamental de LABORA consisteix a impulsar i executar la política de la Generalitat Valenciana en matèria d'intermediació en el mercat de treball i d'orientació laboral i, gradualment, les polítiques actives d'ocupació i de formació professional, tant ocupacional com contínua de la seua competència, que exercirà garantint la gestió territorialitzada i pròxima als ciutadans.

Després de les eleccions autonòmiques celebrades el 28 de maig de 2023, per mitjà del Decret 10/2023, de 19 de juliol, del president de la Generalitat, es determinen el nombre i la denominació de les conselleries i les seues atribucions. Entre altres, se suprimeix la Conselleria d'Economia Sostenible, Sectors Productius, Comerç i Treball –a la qual es trobava adscrit LABORA– i es crea la Conselleria d'Educació, Universitats i Ocupació, a la qual, de conformitat amb les disposicions del seu article 8, s'assignen les competències "en matèria d'educació, formació professional reglada, ocupacional i contínua, universitats, ciència, investigació, política lingüística, intermediació laboral, foment de l'ocupació, cooperativisme i treball.

De conformitat amb l'article 100.1 del Decret 112/2023, de 25 de juliol, del Consell, pel qual estableix l'estructura orgànica bàsica de la Presidència i de les conselleries de la Generalitat, la Secretaria Autonòmica d'Ocupació, dependent de la Conselleria d'Educació, Universitats i Ocupació, exerceix la direcció superior de LABORA.



## 2. SUBVENCIONS CONCEDIDES

Les subvencions concedides per LABORA en l'exercici 2022 constitueixen l'àmbit objectiu de la fiscalització, tal com s'indica en l'apèndix 2 de l'Informe, en el qual es desenvolupa la metodologia del treball i els principals riscos de la fiscalització, juntament amb la despesa pressupostària de l'exercici i les mostres seleccionades per a la revisió.

### 2.1. DESPESA PRESSUPOSTÀRIA EXERCICI 2022

L'execució pressupostària dels capítols 4 i 7, transferències i subvencions corrents i de capital a 31 de desembre de 2022 es mostra en el quadre següent, per conceptes econòmics de despesa i fases d'execució, en euros:

Quadre 1. Execució pressupostària capítols 4 i 7

Transferències i subvencions corrents i de capital	Compromisos de despesa	Obligacions reconegudes netes	Pagaments realitzats	Obligacions pendents de pagament
44001 Ens públics pressupost GV	7.256.615	3.637.175	2.591.642	1.045.533
44002 Ens públics no pressupost GV	1.164.369	875.277	875.277	0
44101 Fundacions GV	8.894.171	4.712.319	3.154.953	1.557.366
46001 Ajuntaments	315.472.894	204.406.961	176.597.098	27.809.863
46101 Diputacions	1.551.009	823.602	672.789	150.813
46901 Entitats locals	22.526.717	15.680.202	11.374.108	4.306.094
46909 Altres entitats locals	1.600.000	1.600.000	1.600.000	0
47001 Empreses privades	236.336.095	157.425.681	117.979.776	39.445.905
48001 Famílies	3.461.640	3.220.077	143.138	3.076.939
48101 Institucions sense finalitat lucre	53.820.672	27.434.636	14.932.888	12.501.748
48109 Altres institucions sense finalitat lucre	1.061.350	499.370	499.370	0
48299 Beques	559.079	559.079	559.079	0
<b>Total capítol 4</b>	<b>653.704.611</b>	<b>420.874.380</b>	<b>330.980.119</b>	<b>89.894.261</b>
77001 Empreses privades	5.803	5.803	394	5.409
<b>Total capítol 7</b>	<b>5.803</b>	<b>5.803</b>	<b>394</b>	<b>5.409</b>

Les subvencions corrents a ajuntaments i empreses privades concentren el 48,3% i el 36,2%, respectivament, del total de compromisos de despesa, com s'observa en el gràfic següent:





Gràfic 1. Compromisos de despesa a 31/12/2022 subvencions LABORA

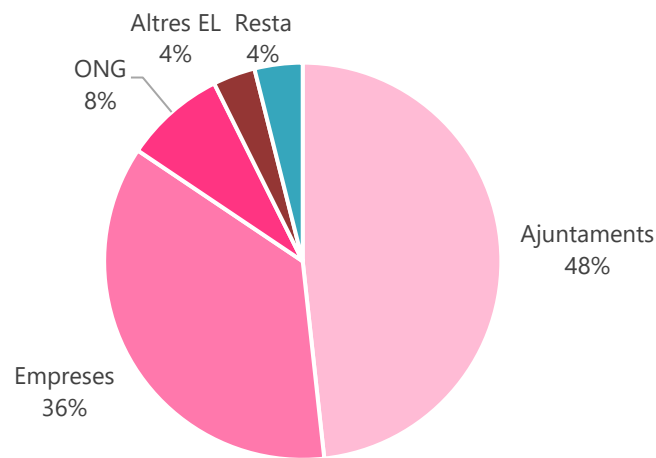

El detall de les subvencions concedides, per línies de subvenció, es mostra en els quadres 6 i 7 de l'apèndix 2.

## 2.2. FONS MRR<sup>1</sup> I PLA DE MESURES ANTIFRAU DE LABORA

Les subvencions concedides per LABORA en l'exercici 2022 que han sigut finançades amb fons MRR corresponen al programa pressupostari 32291, "Recuperació, transformació i resiliència", tal com es mostra en el quadre 4 de l'apèndix 2.

La gestió i el control de les subvencions concedides amb càrrec als fons MRR s'han de sotmetre a les obligacions establides en la normativa europea i el seu desenvolupament nacional tal com s'indica a continuació, tenint en compte el seu impacte i efectes en els procediments seguits per l'entitat i en les actuacions i mesures a implantar per a un compliment adequat d'aquest marc normatiu,

L'Ordre HFP/1030/2021, de 29 de setembre, per la qual es configura el sistema de gestió del Pla de Recuperació, Transformació i Resiliència (PRTR), concreta les directrius necessàries a fi de garantir el compliment coordinat dels requeriments establits per la normativa comunitària per a l'execució del PRTR, d'acord amb el que es disposa en el Reial Decret Llei 36/2020, de 30 de desembre, pel qual s'aproven mesures urgents per a la modernització de l'Administració pública i per a l'execució del PRTR.

Concretament, l'article 6 d'aquesta ordre estableix que, amb la finalitat de donar compliment a les obligacions que l'article 22 del Reglament (UE) 241/2021 imposa a Espanya –en relació amb la protecció dels interessos financers de la Unió com a beneficiari dels fons del MRR–, tota entitat decisora o executora que participe en l'execució de les mesures del PRTR ha de disposar d'un **pla de mesures antifrau** que li permeta garantir i

<sup>1</sup> Mecanisme de Recuperació i Resiliència establert en el Reglament (UE) 241/2021, del Parlament Europeu i del Consell, de 12 de febrer de 2021.



declarar que, en l'àmbit d'actuació respectiu, els fons corresponents s'han utilitzat de conformitat amb les normes aplicables, en particular, pel que fa a la **prevenció, detecció i correcció del frau, la corrupció i els conflictes d'interessos**, tot això en el marc de l'obligació general que imposa l'article 22 referit del Reglament per a tots els estats membres d'establir un sistema de control intern eficaç i eficient i recuperar els imports abonats erròniament o utilitzats de manera incorrecta.

Es configuren com a actuacions obligatòries per als òrgans gestors les següents:

- L'avaluació de risc de frau
- L'emplenament de la declaració d'absència de conflicte d'interessos (DACI)
- La disponibilitat d'un procediment per a abordar conflictes d'interessos

A aquest efecte, el Consell General de LABORA va aprovar el 28 de gener de 2022 el Pla de Mesures Antifrau (PMA) per a la gestió de fons MRR assignats a LABORA, que preveu la creació d'una unitat de control i seguiment (UCS) encarregada de la seua coordinació i de l'establiment d'un codi ètic i de conducta.

La UCS es va constituir formalment el 31 de març de 2022. Entre les seues funcions cal assenyalar les següents: promoure i coordinar l'aplicació de les mesures de control i vigilància del PMA, supervisar i seguir els plans d'acció, verificar i seguir el compliment dels controls i elaborar un informe anual del frau corporatiu quan siga procedent. Aquesta unitat s'ha de reunir amb una periodicitat mínima trimestral, amb caràcter general, i s'ha d'estendre acta de cada sessió.

Entre les mesures de **prevenció** incloses en el PMA es preveu, d'una banda, l'autoavaluació del risc, la seua probabilitat i impacte,<sup>2</sup> i, d'altra banda, un model d'autoavaluació d'acord amb l'annex II.B.5, "Test conflicte d'interés, prevenció del frau i la corrupció", i l'annex II.B.6, "Test compatibilitat règim d'ajudes d'estat i evitar doble finançament", continguts els dos en l'Ordre HFP/1030/2021.

No obstant això, aquesta ordre preveu, a més dels tests anteriors, l'elaboració dels models següents: control de gestió (annex II.B.2), fites i objectius (annex II.B.3) i danys mediambientals (annex II.B.4), amb la finalitat d'assegurar el millor compliment dels requeriments establits per la normativa comunitària i poder valorar l'estimació del risc global.

L'autoavaluació continguda en aquests tests resulta necessària per a l'elaboració de la taula final de valoració de cada un dels aspectes crítics que estableix aquesta ordre, com també per a la determinació del risc estimat resultant d'aquesta valoració (alt, mitjà, baix). No obstant això, LABORA no ha inclòs aquests models d'autoavaluació en el PMA ni, per tant, l'estimació global del risc resultant.

---

<sup>2</sup> Aquest sistema d'autoavaluació s'instrumenta per mitjà de la matriu de riscos i controls del Servei Nacional de Coordinació Antifrau de la Intervenció General de l'Administració de l'Estat.



Entre els sistemes de **detecció**, s'estableix l'anàlisi de possibles conflictes d'interés, el canal de comunicacions i el mecanisme d'alertes o banderes roges que determinen situacions de risc susceptible de seguiment. Així mateix, es preveu el desenvolupament d'un pla anual d'auditories a fi de comprovar el funcionament correcte dels controls interns de detecció del frau, durant el procés de sol·licitud de les ajudes.

El control sobre el possible conflicte d'interés s'efectua a través de la declaració d'absència de conflictes d'interés (DACI). Aquest document l'ha d'omplir, en tot cas, el personal que redacte les bases reguladores o convocatòries de subvenció, els experts que avaluen les sol·licituds i propostes, les persones membres dels comitès d'avaluació i altres òrgans col·legiats del procediment, així com les persones beneficiàries quan siga procedent.

Un altre risc amb tractament diferenciat és la compatibilitat amb el règim d'ajudes d'estat i el doble finançament,<sup>3</sup> per a això el PMA estableix el registre de les ajudes en la Base de Dades Nacional de Subvencions.

Com a fets posteriors produïts en 2023 que afecten o poden afectar l'organització i l'estructura de l'OCS i l'execució del PMA, cal assenyalar els següents:

- Per mitjà de la Resolució de 27 de maig de 2023, del conseller de l'actualment extingida Conselleria d'Economia Sostenible, Sectors Productius, Comerç i Treball, es va nomenar la directora de programes per a la gestió dels fons europeus del mecanisme de recuperació i resiliència (MRR) d'aquesta conselleria. No obstant això, després de les eleccions autonòmiques del 28 de maig de 2023 s'han produït canvis en l'estructura del Consell de la Generalitat que afecten la conselleria d'adscripció de LABORA, que ha passat a ser la Conselleria d'Educació, Universitats i Ocupació (Conselleria d'Educació).
- En la data de finalització del treball de camp (juliol de 2023) es desconeix si hi ha prevista la integració de l'OCS en la Unitat Antifrau de la Conselleria d'Educació i el seu impacte en la futura execució del PMA.

### **3. CONCLUSIONS DE LA FISCALITZACIÓ DE LES SUBVENCIONS**

Com a resultat de la fiscalització de les subvencions concedides per LABORA en l'exercici 2022, amb l'abast que es detalla en la secció 6 de l'Informe, s'han posat de manifest els incompliments significatius de la normativa d'aplicació i debilitats materials de control intern que es recullen més avant, classificats per procediments de concessió.

Hem dut a terme la nostra auditoria de conformitat amb els *Principis fonamentals de fiscalització de les institucions públiques de control extern* i amb les normes tècniques de fiscalització aprovades pel Consell de la Sindicatura recollides en el *Manual de fiscalització*

---

<sup>3</sup> Es produeix doble finançament quan les reformes i projectes d'inversió siguen finançats per l'MRR i simultàniament per un altre instrument de la Unió, i compreguen tots els programes, tant si són de gestió compartida com directa, sempre que cobrisquen la mateixa despesa o cost.



de la Sindicatura de Comptes. Les nostres responsabilitats d'acord amb aquestes normes es descriuen més avant en la secció 6 de l'Informe.

Som independents de l'entitat de conformitat amb els requeriments d'ètica i protecció de la independència que són aplicables a la nostra auditoria de compliment, d'acord amb el que s'exigeix per la normativa reguladora de l'activitat d'auditoria dels òrgans de control extern i l'article 8 de l'LSC.

Considerem que l'evidència d'auditoria que hem obtingut proporciona una base suficient i adequada per a l'emissió de les nostres conclusions, que expressem en forma de seguretat limitada.

En l'apèndix 2 s'inclouen sengles quadres comprensius de les subvencions concedides per LABORA en l'exercici 2022 i de la mostra de línies de subvenció seleccionades per a la revisió.

### 3.1. CONCESSIÓ DIRECTA

Concessió directa. Procediment excepcional de concessió de subvencions en els supòsits taxats que estableix l'apartat 2 de l'article 22 de l'LGS<sup>4</sup> i l'article 168 de la Llei 1/2015.<sup>5</sup>

En el quadre següent es recullen de manera sintètica els incompliments significatius i deficiències de control intern observats amb caràcter general en la revisió de les quatre línies de subvencions seleccionades per a la revisió, l'import concedit de les quals en l'exercici 2022 ha ascendit a 50.630.288 euros.

En l'apartat 4 de l'apèndix 2 de l'Informe s'amplien i es desenvolupen, si és el cas, les conclusions generals següents:

---

<sup>4</sup> Llei 38/2003, de 17 de novembre, General de Subvencions.

<sup>5</sup> Llei 1/2015, de 6 de febrer, d'Hisenda Pública, del Sector Públic Instrumental i de Subvencions.



## Quadre 2. Concessió directa. Conclusions generals més significatives

Línies de subvenció	Import concedit (euros)	Descripció <sup>6</sup>
<p>S8000 Programa 32251.  <b>Ocupació de persones amb diversitat funcional o discapacitat</b></p> <p>Decret 44/2022, de 22 d'abril, del Consell, d'aprovació de les bases reguladores</p>	41.089.130	<p>La regulació de l'article 21.2.a del Decret 44/2022, relativa al compte justificatiu d'ajuda salarial, no s'ajusta a les disposicions dels articles 72 i 74 de l'RLGS, atès que considera que l'informe de l'auditor substitueix la memòria d'actuacions, quan aquesta memòria ha de presentar-se en tot cas.</p>
<p>S1087 Programa 32291.  <b>Ajudes per a accions de formació no formal a la Comunitat Valenciana</b> en el marc del Pla de Recuperació, Transformació i Resiliència (PRTR), finançat per la UE, fons Next Generation EU</p> <p>Decret 137/2022, de 7 d'octubre, del Consell, d'aprovació de les bases reguladores i concessió directa de subvencions</p>	6.879.808	<p>En l'expedient no s'acrediten les raons per les quals no es va promoure la publicitat i concurrència de manera adequada i suficient, de manera que s'incompleixen les disposicions de l'article 168.1.C de la Llei 1/2015.</p> <p>Els fonaments de la selecció de les entitats beneficiàries i dels imports assignats a cada una no queden acreditats en l'expedient, per la qual cosa es desconeixen els motius o l'avantatge comparatiu de les entitats beneficiàries respecte a unes altres que puguen així mateix realitzar les activitats objecte de la subvenció, màximament quan aquestes activitats poden subcontractar-se fins al 100% de l'import concedit.</p> <p>Si bé les bases reguladores preveuen que les activitats subvencionades puguen delegar-se o subcontractar-se per a la seua execució per tercers, en l'expedient no s'aclareix si aquesta execució es realitza per delegació o subcontractació ni, per tant, les obligacions a les quals s'han de sotmetre els tercers que finalment realitzen l'activitat subvencionada.</p> <p>En l'expedient tampoc s'aclareix com es determina l'import establert en l'acord de delegació o subcontractació corresponent, que en tot cas resulta inferior a l'import subvencionat per a la realització d'aquestes activitats.</p>
<p>S0543 Programa 32291.  <b>Conveni de col·laboració entre LABORA Servei Valencià d'Ocupació i Formació i la Federació Valenciana de Municipis i Províncies (FVMP) per a la coordinació d'accions de desenvolupament local a la Comunitat Valenciana</b>, en el marc del Pla de Recuperació, Transformació i Resiliència (PRTR), finançat</p>	1.600.000	<p>En la revisió de l'expedient hem observat que no consta l'acreditació que els procediments selectius seguits per a la contractació de personal s'hagen ajustat als criteris d'igualtat, mèrit i capacitat i altres requisits establerts en la clàusula quarta del conveni.</p> <p>En particular, hem comprovat en la revisió d'una mostra de nòmines que, en dos casos, els contractes de treball s'han subscrit sense ajustar-se als principis d'igualtat, mèrit, capacitat i publicitat que estableix el conveni i, en un altre cas, el procediment seguit no garanteix aquest compliment.</p> <p>El conveni no estableix els criteris d'imputació dels costos indirectes a l'activitat subvencionada.</p>

<sup>6</sup> Les notes aclaridores i les referències normatives s'inclouen en l'apèndix 2 de l'Informe.



Línies de subvenció	Import concedit (euros)	Descripció <sup>6</sup>
per la UE, fons Next Generation EU		En l'expedient no queda acreditada la comprovació per part de l'òrgan gestor de la declaració responsable d'absència de duplicitat en el finançament del cost de l'activitat subvencionada, tal com determinen l'article 30.4 de l'LGS i l'article 84.2.c de l'RLGS.
S8962 Programa 32291, <b>Conveni de col·laboració entre LABORA Servei Valencià d'Ocupació i Formació i l'Associació ALANNA, per al programa de formació i inserció per a dones víctimes de violència de gènere o de tràfic i explotació sexual amb compromís de contractació</b> , en el marc del Pla de Recuperació, Transformació i Resiliència, finançat per la UE, fons Next Generation EU	1.061.350	<p>En l'expedient no consta l'informe justificatiu de la necessitat i oportunitat del conveni ni dels criteris de selecció de l'associació beneficiària ni de les dones incloses en el programa d'atenció personalitzada com a destinàries finals de la subvenció.</p> <p>El conveni de col·laboració que instrumenta aquesta subvenció directa no estableix els aspectes següents:</p> <ul style="list-style-type: none"> <li>- La manera d'acreditar els requisits que han de posseir les dones beneficiàries per a poder acollir-se als itineraris establits.</li> <li>- Els requisits i límits necessaris per a l'adequada acreditació de les despeses de personal i de les despeses corrents de l'associació beneficiària, com ara costos indirectes.</li> <li>- Els criteris de distribució dels imports màxims per actuacions subvencionades.</li> </ul> <p>De conformitat amb les disposicions de l'Ordre HFP/1030/2021 i en relació amb les mesures de prevenció del frau, les bases reguladores estableixen que els expedients han d'incloure la declaració d'absència de conflicte d'interessos (DACI) degudament emplenada pel personal que intervé en el procediment d'instrucció i concessió de la subvenció. No obstant això, hem comprovat que no totes les persones intervinents en el procés han omplert aquest document.</p>
Amb caràcter general		<p>En cap cas consta el DACI del director general.</p> <p>Els convenis i decrets que regulen les línies de subvenció revisades no fan referència al pla de control aprovat per mitjà de resolució del director general de 8 d'octubre de 2019 i vigent durant l'exercici 2022. Tal com estableix l'article 169.3 de la Llei 1/2015, la comprovació material de la realització efectiva de l'activitat subvencionada es durà a terme en els termes establits en el pla de control aprovat per l'òrgan concedent amb caràcter previ a l'execució.</p>



## 3.2. CONCURRÈNCIA COMPETITIVA

El procediment ordinari de concessió de subvencions es tramitarà en règim de concurrència competitiva, tal com assenyala l'article 22 de l'LGS. En el quadre següent es recullen de manera sintètica els incompliments significatius i deficiències de control intern observats amb caràcter general en la revisió de les set línies de subvencions seleccionades per a la revisió, l'import concedit de les quals en l'exercici 2022 ha ascendit a 114.935.294 euros.

En l'apartat 4 de l'apèndix 2 de l'Informe s'amplien i es desenvolupen les conclusions generals següents:

### Quadre 3. Concurrència competitiva. Conclusions generals més significatives

Línies/programes	Descripció
<b>32251 FOMENT OCUPACIÓ<sup>7</sup></b>	Amb caràcter general els expedients no inclouen els documents i actuacions que serveixen d'antecedent i fonament a la corresponent resolució administrativa de concessió i la constància documental de la qual resulta necessària en l'expedient administratiu per a la determinació, coneixement i comprovació dels fets en virtut dels quals es dicta la corresponent resolució administrativa, tal com determinen els articles 70 i 75 de la Llei 39/2015, de manera que s'incompleixen les disposicions de l'article 24.2 de l'LGS.
EMERGE	
EXPLUS	
EMPUJU	
ECOGJU	
<b>32291 MRR PRTR<sup>8</sup></b>	Les actes formalitzades després de l'avaluació de les sol·licituds rebudes no contenen tota la informació i antecedents necessaris per a motivar la proposta de concessió, per la qual cosa no queden acreditats els fonaments de la resolució de concessió. En particular, les actes no recullen el nombre de sol·licituds presentades, inadmeses i denegades i el motiu de la inadmissió o denegació. Tampoc inclouen els criteris concrets seguits per a proposar la puntuació o els imports a concedir a cada beneficiari després del procediment de valoració.
FDGIT	
ILDELD	
EPRIEX	
	En conseqüència, en l'expedient no queda acreditat el que es disposa en l'article 25.2 de l'LGS en relació amb la motivació de la resolució de concessió.

<sup>7</sup> EMERGE. Contractació de persones desocupades per corporacions locals de la Comunitat Valenciana, per a la realització d'accions previstes en plans o procediments d'emergències en l'àmbit forestal.

EXPLUS. Incentius a la contractació de persones desocupades d'almenys 30 anys per entitats locals de la Comunitat Valenciana.

EMPUJU. Incentius a la contractació de persones desocupades menors de 30 anys per entitats locals de la Comunitat Valenciana.

ECOGJU. Contractació de persones joves qualificades en el marc del sistema nacional de garantia juvenil.

<sup>8</sup> FDIGIT. Accions formatives de digitalització i capacitació digital per a dones.

ILDELD. Itineraris per a persones aturades de llarga duració majors de 45 anys.

EPRIEX. Ocupació verda primera experiència, ocupació en competències digitals i ocupació en general per sector públic empresarial dirigit a persones desocupades menors de 30 anys.



Línies/programes	Descripció
<b>32251 FOMENT OCUPACIÓ</b>	La resolució de concessió de les ajudes a entitats públiques no indica, en cap cas, l'activitat a realitzar per l'entitat beneficiària, en concret, el nombre de contractacions de treballadors i el grup de cotització al qual han de pertànyer, per la qual cosa no queda garantit el principi d'eficiència en l'assignació i utilització dels recursos públics que estableix l'article 8.3 de l'LGS.
EXPLUS EMPUJU	El règim de justificació previst en les bases reguladores no s'ajusta a les modalitats que estableix l'article 30.1 de l'LGS (compte justificatiu, mòduls o estats comptables). Tant en el cas que la modalitat de justificació siga per compte justificatiu com si ho és per acreditació per mòduls, el beneficiari haurà de presentar una memòria de les activitats realitzades i els seus resultats, així com una memòria econòmica justificativa del cost de les actuacions, amb el contingut que estableixen, respectivament, els articles 72 i 78 del Reglament de l'LGS.
EMERGE EXPLUS EMPUJU	Les bases reguladores no estableixen els criteris objectius d'atorgament i, si és el cas, la seua ponderació, que estableix l'article 165.2.f de la Llei 1/2015, sinó una distribució de la dotació pressupostària.  En els expedients revisats no consta l'acreditació que les entitats locals beneficiàries es troben al corrent del compliment de l'obligació de rendició de comptes anuals a la Sindicatura de Comptes, que estableixen les bases reguladores.
EXPLUS EMPUJU	No consta l'activitat concreta a realitzar per l'entitat local beneficiària, ni el nombre de persones a contractar ni el grup de cotització al qual han de pertànyer, en cap de les fases prèvies de tramitació fins a la resolució de concessió (actes de l'òrgan col·legiat, proposta de resolució i resolució de concessió).  En conseqüència, es desconeix si les contractacions a efectuar obeeixen a una necessitat concreta de l'entitat local beneficiària, a l'execució d'un determinat projecte o bé a la realització d'una activitat, com estableix l'article 2.1.b de l'LGS quan determina què s'entén per subvenció.

## 4. CONCLUSIONS DEL CONTROL FORMAL DE LA RENDICIÓ DE COMPTES

Els aspectes més significatius relacionats amb la revisió (realitzada amb l'abast que es descriu en la secció 6 d'aquest informe) de l'adequada formalització, aprovació i rendició dels comptes anuals de l'entitat de l'exercici 2022 es recullen a continuació:

1. La Conselleria d'Hisenda i Model Econòmic va presentar els comptes anuals a la Sindicatura de Comptes el 29 de juny de 2023, dins del termini establert en l'article 136 de la Llei 1/2015, mentre que la seua aprovació per part del Consell General no es va formalitzar fins al 30 de juny de 2023.
2. La liquidació del pressupost de l'exercici 2022 de LABORA no es va elaborar abans del 30 de març de 2023 ni es va remetre a la Intervenció General de la Generalitat en el





termini establert en la disposició addicional cinquena del Decret 77/2019, de 7 de juny, del Consell, de regulació del procediment de gestió del pressupost de la Generalitat.

3. La liquidació del pressupost de despeses, inclosa en els comptes anuals de l'exercici 2022, no s'ha presentat, almenys, amb el mateix nivell de desagregació del pressupost aprovat, requisit establert en la tercera part del PGCP. En els comptes anuals la liquidació del pressupost únicament es desagrega per programa i capítol, mentre que en les fitxes pressupostàries el grau de detall arriba al concepte pressupostari i línia de subvenció.
4. La nota 14 de la memòria, relativa a les subvencions concedides més significatives, no conté tota la informació exigida en el PGCP, com les dades identificatives de l'entitat receptora, la seua finalitat i els reintegraments que s'hagen produït durant l'exercici per incompliment, amb especificació de la causa.
5. La memòria dels comptes anuals no inclou totes les notes informatives que, com a contingut mínim, estableixen les normes d'elaboració dels comptes anuals regulats en la tercera part del PGCP. En particular, la memòria no conté les notes següents, la informació de les quals es considera significativa per a facilitar la comprensió dels comptes anuals en conjunt.

5. Immobilitzat material

7. Immobilitzat intangible

15. Provisions i contingències

16. Informació sobre medi ambient

25. Informació sobre el cost de les activitats

26. Indicadors de gestió

27. Fets posteriors al tancament

Respecte a les notes 25 i 26, la memòria hauria d'informar, si és el cas, sobre la impossibilitat del seu emplenament, de conformitat amb les disposicions de la instrucció quarta de l'Ordre 15/2019, de la Conselleria d'Hisenda i Model Econòmic.

6. Quant a la nota 27, relativa als fets posteriors, LABORA hauria d'informar, almenys, de l'aprovació del Pla Estratègic 2023-2025 pel Consell General el 24 de febrer de 2023, l'actualització de les mesures antifrau i les actuacions realitzades per LABORA en relació amb la incompatibilitat de les ajudes regulades a l'empara del Decret 44/2020 amb les regulades en les convocatòries dels ajuntaments,<sup>9</sup> entre altres.
7. En la conciliació dels saldos deutors i creditors de LABORA i l'Administració de la Generalitat a 31 de desembre de 2022, hem observat diferències entre els drets a cobrar de pressupostos tancats de LABORA i les obligacions pendents de pagament de

---

<sup>9</sup> Vegeu l'Informe de fiscalització de les subvencions i ajudes concedides en 2020 per les entitats locals per raó de la COVID-19.



pressupostos tancats de l'Administració de la Generalitat, per 5.878.176 euros, que no han sigut conciliades.

8. Destaca la importància dels drets a cobrar de LABORA davant de la Generalitat a 31 de desembre de 2022, per import de 414.832.666 euros, que representa un 47,2% del pressupost corrent d'ingressos de l'entitat.
9. Pel que fa a l'excepció assenyalada per la Intervenció delegada en els comptes anuals de l'exercici 2021 i que es va posar de manifest en l'informe de fiscalització de l'exercici anterior, hem comprovat que ha sigut corregida en els comptes anuals de 2022.

## **5. RESPONSABILITAT DELS ÒRGANS DE GOVERN I DIRECCIÓ DE LABORA EN RELACIÓ AMB EL COMPLIMENT DE LA LEGALITAT I LA RENDICIÓ DE COMPTES**

Els òrgans de govern i direcció de l'entitat han de garantir que les activitats, operacions pressupostàries i financeres i la informació relacionada en els seus comptes anuals resulten conformes amb la normativa aplicable. Així mateix, són responsables d'establir els sistemes de control intern que consideren necessaris per a garantir que l'activitat subvencional estiga lliure d'incompliments legals.

El director general de LABORA és responsable de formular els comptes anuals adjunts, de manera que expressen la imatge fidel del patrimoni, de la situació financera, de l'execució del seu pressupost i dels resultats de l'entitat, de conformitat amb el marc normatiu d'informació financera aplicable a l'entitat, que s'identifica en la nota 1 de la memòria dels comptes anuals, i del control intern que consideren necessari per a permetre la preparació de comptes anuals lliures d'incorrecció material, deguda a frau o error. Així mateix, el director general de l'organisme és el comptedant o responsable de la rendició de comptes a la Sindicatura de Comptes, per conducte de la Intervenció General.

El Consell General és responsable de l'aprovació dels comptes anuals de l'organisme, per a la seua integració en el Compte General de la Generalitat, que s'ha de retre a la Sindicatura de Comptes.

## **6. RESPONSABILITAT DE LA SINDICATURA DE COMPTES**

El nostre objectiu ha sigut obtindre una seguretat limitada que les subvencions concedides en l'exercici 2022 per l'organisme LABORA han estat lliures d'incompliments significatius deguts a frau o error, i emetre un informe d'auditoria de compliment que conté les conclusions i recomanacions del nostre treball.

Els procediments realitzats en una auditoria de seguretat limitada són restringits en comparació amb els que es requereixen per a obtindre una seguretat raonable, però s'espera que el nivell de seguretat siga, conforme al judici professional de l'auditor,



significatiu per als destinataris de l'informe. La seguretat limitada no garanteix que una auditoria realitzada de conformitat amb els *Principis fonamentals de fiscalització dels òrgans de control extern* i amb les normes tècniques de fiscalització recollides en el *Manual de fiscalització* de la Sindicatura de Comptes detecte sempre un incompliment significatiu quan existisca. Els incompliments poden ser deguts a frau o error i es consideren materials aplicant els criteris establits en el *Manual de fiscalització*.

En combinació amb l'auditoria de compliment de legalitat, hem dut a terme un control formal de la rendició dels comptes anuals de l'exercici 2022, que s'ha limitat a comprovar-ne l'adequada formalització, aprovació i rendició per mitjà dels procediments mínims previstos en el *Manual de fiscalització* (MFSC-2891).

Com a part d'una auditoria de conformitat amb els *Principis fonamentals de fiscalització dels òrgans de control extern* apliquem el nostre judici professional i mantenim una actitud d'escepticisme professional durant tota l'auditoria.

També identifiquem i valorem els riscos d'incompliments significatius, deguts a frau o error, dissenyem i apliquem procediments d'auditoria per a respondre a aquests riscos i obtenim evidència d'auditoria suficient i adequada per a proporcionar una base per a la nostra opinió. El risc de no detectar un incompliment significatiu a causa de frau és més elevat que en el cas que siga degut a error, ja que el frau pot implicar col·lusió, falsificació, omissions deliberades, manifestacions intencionadament errònies o l'elusió del control intern.

Obtenim coneixement del control intern rellevant per a l'auditoria amb la finalitat de dissenyar procediments d'auditoria que siguen adequats en funció de les circumstàncies, i no amb la finalitat d'expressar una opinió sobre l'eficàcia del control intern de l'entitat.

Avaluem si els procediments aplicats són adequats.

Ens comuniquem amb els gestors de LABORA en relació, entre altres qüestions, amb l'abast i el moment de realització de l'auditoria i les constatacions significatives detectades en el transcurs del treball de camp.

En l'apèndix 1 d'aquest informe s'inclou una relació detallada de la normativa més rellevant que s'ha tingut en compte en aquesta fiscalització.

En els apartats 3 i 4 de l'apèndix 2 es detalla, respectivament, la població a fiscalitzar i la mostra seleccionada per a la revisió.

## **7. RECOMANACIONS**

Els òrgans responsables de LABORA, a més d'adoptar les mesures correctores dels fets descrits anteriorment, han de tindre en compte les recomanacions que a continuació s'indiquen per a millorar la gestió de les subvencions. A més, en l'apèndix 3 es recull el seguiment de les conclusions i recomanacions assenyalades en informes d'exercicis anteriors.



## Procediment de concessió

- a) Es recomana que els procediments de gestió de subvencions incloguen l'elaboració d'una memòria explicativa de les raons objectives que justifiquen la selecció del beneficiari, de l'activitat a subvencionar i de l'import de l'ajuda a atorgar a l'empara del supòsit legal previst en l'article 168.1.A de la Llei 1/2015, amb caràcter previ a la seua previsió nominativa en les lleis anuals de pressupostos de la Generalitat. Tot això, amb la finalitat de motivar de manera objectiva, raonable i proporcionada la utilitat pública o interès social del projecte a subvencionar.

En els casos en què l'activitat subvencionada haja de realitzar-se en un període superior a l'annualitat, no resulta adequada la incorporació successiva en les lleis de pressupostos de línies nominatives per al seu finançament, tenint en compte que aquestes subvencions no poden tindre un abast pluriennal.

- b) En els convenis de col·laboració que se subscriuen a l'empara del supòsit legal que estableix l'article 168.1.A de la Llei 1/2015 per a les concessions directes de subvencions, resulta necessari que els termes del conveni siguen clars, concrets i comprensibles, tant quant al projecte a subvencionar com a la seua forma de finançament. A aquest efecte, en els casos en què existisca una normativa de caràcter general que desenvolupe i regule l'activitat subvencionada, els convenis han de fer referència a aquest marc jurídic i als termes establits en aquest.
- c) Els decrets, resolucions administratives o convenis de concessió directa de subvencions (bases reguladores) han de preveure de manera clara i precisa la manera de justificar el compliment de les condicions imposades i de la consecució dels objectius previstos, ja siga per mitjà de compte justificatiu, règim de mòduls o acreditació de la despesa a través de la presentació d'estats comptables.

En tot cas, el compte justificatiu ha d'incloure una memòria d'actuació justificativa del compliment de les condicions amb indicació de les activitats realitzades i dels resultats obtinguts, i una memòria econòmica justificativa del cost de les activitats realitzades.

- d) Han de definir-se amb claredat els supòsits de delegació de l'execució de les actuacions subvencionades en els membres associats de les entitats beneficiàries i els casos de subcontractació, a fi d'aclarir el règim jurídic d'aplicació. En els casos en què les actuacions subvencionades s'executen per delegació, ha de comprovar-se que l'entitat delegada compleix les mateixes obligacions imposades al beneficiari inicial.
- e) En aquells programes en què l'únic criteri d'atorgament i distribució de l'import consignat siga la data de presentació de la sol·licitud i en què no hi haja límits preestablits, es recomana establir uns límits o imports màxims d'assignació als sol·licitants, en cas d'esgotament pressupostari, com el nombre màxim de contractes a subvencionar per sol·licitud.



## Procediment de gestió i justificació de les subvencions

- f) En els casos en què es preveja la presentació d'un compte justificatiu abreujat amb aportació d'informe d'auditor, les bases reguladores han d'establir l'abast de la revisió a efectuar, mentre que l'informe de l'auditor ha de detallar els aspectes que han sigut objecte de revisió i la seua conformitat o no amb aquests. Tot això, amb la finalitat de millorar el control i seguiment de l'adequada execució dels projectes subvencionats i facilitar les funcions de comprovació de l'òrgan concedent.
- g) LABORA pot concedir bestretes o pagaments anticipats de l'import subvencionat dins dels límits que estableix el marc legal d'aplicació, de fins a un 80% en matèria de formació professional per a l'ocupació. Sobre aquest tema, es recomana motivar en l'expedient les raons per les quals es concedeixen diferents percentatges als beneficiaris d'una línia de subvenció dins del ventall que permet el límit legal referit.

Així mateix, en l'expedient haurien de motivar-se les raons per les quals s'acorda concedir bestretes a l'inici del període d'execució de la subvenció, tenint en compte que en determinats casos els beneficiaris poden renunciar a la realització total o parcial de les activitats subvencionades i, en conseqüència, han de reintegrar els imports pagats a compte per LABORA. En aquests casos, haurien de regular-se els límits, terminis i circumstàncies en què el beneficiari pot renunciar o reprogramar la realització de l'activitat subvencionada, fonamentalment quan les bestretes hagen arribat al 80% de l'import concedit. Tot això, en nom d'una major eficiència en l'assignació de recursos públics.

- h) En els casos en què les bases reguladores prevegen la justificació dels itineraris subvencionats a través de mòduls econòmics, amb una part fixa i una altra variable, LABORA ha d'assegurar l'existència d'una evidència o referència al valor de mercat de l'activitat subvencionada, sobretot en aquells casos en què el beneficiari pot subcontractar aquesta activitat amb tercers per un import inferior al mòdul establert. En aquests supòsits, han d'establir-se paràmetres i criteris objectius per a la determinació d'aquest import.
- i) En les subvencions de concessió directa en què els costos elegibles incloguen un percentatge màxim dels costos indirectes de l'entitat beneficiària, ha d'exigir-se la presentació d'una relació detallada d'aquests costos en la qual s'identifique el tercer creditor, així com l'import d'imputació de cada una d'aquestes despeses a la subvenció concedida i la seua relació amb les activitats i objectiu del projecte subvencionat.
- j) Per a una adequada acreditació de les despeses per desplaçament es recomana que LABORA elabore unes normes de justificació que incloguen, entre altres aspectes, els següents: la necessitat del desplaçament realitzat, els límits a considerar com a subvencionables, la identificació del vehicle a utilitzar i els centres de treball de cada un dels empleats. Tot això amb la finalitat de garantir que responen de manera indubtable a l'activitat subvencionada i resulten estrictament necessaris.



### Gestió dels expedients

- k) Els òrgans gestors de subvencions de LABORA han de revisar l'ordenació, organització, arxivament i integritat de la documentació dels respectius expedients de concessió de subvencions, que en alguns casos estan incomplets i, en altres, no tenen l'estructuració necessària que facilite i permeta l'accés i la identificació de la documentació continguda en aquests.

A aquest efecte, han d'establir-se unes instruccions comunes dirigides a totes les subdireccions gestores d'expedients de subvencions que prevegen un accés íntegre, fiable, lògic i ordenat a tota la documentació que integra l'expedient, amb la finalitat d'agilitzar-ne i millorar-ne la identificació i localització i permetre un adequat seguiment i control en cada una de les fases de la tramitació.

- l) Els convenis, decrets o convocatòries que regulen les ajudes a concedir han d'incloure no sols el codi de la línia, sinó també de la sublínia que finança la subvenció, a fi d'aclarir i situar la seua classificació adequada en el pressupost.

### Caràcter general

- m) Es recomana incloure en el Pla Anual de Control Financer Permanent de la Intervenció General de la Generalitat les actuacions de control posterior a realitzar per la Intervenció delegada sobre les subvencions concedides per LABORA en l'exercici pressupostari.
- n) Els òrgans responsables de LABORA han de revisar el Pla de Mesures Antifrau, aprovat el 28 de gener de 2022, a fi d'incloure els models d'autoavaluació necessaris a efectuar per les unitats gestores que li permeten efectuar una adequada valoració dels aspectes crítics assenyalats en l'Ordre HFP/1030/2021 i obtindre així una estimació global del risc. Aquesta autoavaluació ha de ser objecte d'actualització periòdica en funció del risc detectat.
- o) S'ha de promoure la realització de les auditories internes previstes en el Pla de Mesures Antifrau, en el marc d'un pla anual preestablit per la Unitat de Control i Seguiment, amb l'objectiu de comprovar el correcte funcionament dels controls interns de detecció del frau.



## **APÈNDIX 1**

### **Marc normativ**



## PRINCIPAL NORMATIVA QUE S'HA TINGUT EN COMPTE EN AQUESTA FISCALITZACIÓ

### General/presupostària

1. Llei 1/2015, de 6 de febrer, de la Generalitat, d'Hisenda Pública, del Sector Públic Instrumental i de Subvencions (Llei 1/2015).
2. Llei 7/2021, de 29 de desembre, de Mesures Fiscals, de Gestió Administrativa i Financera i d'Organització de la Generalitat 2022.
3. Llei 8/2021, de 30 de desembre, de Pressupostos de la Generalitat per a l'exercici 2022 (LPGV2022).
4. Llei 1/2022, de 13 d'abril, de Transparència i Bon Govern de la Comunitat Valenciana.
5. Ordre EHA/1037/2010, de 13 d'abril, per la qual s'aprova el Pla General de Comptabilitat Pública (PGCP-2010). Norma de reconeixement i valoració 18a, nota 14 de la memòria.
6. Ordre 15/2019, de la Conselleria d'Hisenda i Model Econòmic, per la qual es dicten instruccions per a l'aplicació del que es disposa en la disposició transitòria única de l'Ordre 8/2017, d'1 de setembre, de la Conselleria d'Hisenda i Model Econòmic.

### Normativa pròpia de LABORA

7. Llei 3/2000, de 17 d'abril, per la qual es crea el Servei Valencià d'Ocupació i Formació.
8. Decret 216/2020, de 29 de desembre, del Consell, d'aprovació del Reglament d'organització, règim jurídic i funcional de LABORA Servei Valencià d'Ocupació i Formació.
9. Resolució d'1 de març de 2021, del secretari autonòmic d'Ocupació i director general de LABORA, Servei Valencià d'Ocupació i Formació, sobre delegació de competències en matèria de personal, contractació, gestió de subvencions i gestió financera i pressupostària. Modificada per la Resolució de 9 d'abril de 2021, del secretari autonòmic d'Ocupació i director general de LABORA, Servei Valencià d'Ocupació i Formació.

### Normativa general de subvencions

10. Llei 38/2003, de 17 de novembre, General de Subvencions (LGS).
11. Reial Decret 887/2006, de 21 de juliol, pel qual s'aprova el Reglament de la Llei 38/2003, de 17 de novembre, General de Subvencions (RLGS).
12. Reial Decret 130/2019, de 8 de març, pel qual es regula la Base de Dades Nacional de Subvencions i la publicitat de les subvencions i altres ajudes públiques.





13. Decret 128/2017, de 29 de setembre, del Consell, pel qual es regula el procediment de notificació i comunicació a la Comissió Europea dels projectes de la Generalitat dirigits a establir, concedir o modificar ajudes públiques.
14. Ordre EHA/1434/2007, de 17 de maig, per la qual s'aprova la norma d'actuació dels auditors de comptes en la realització dels treballs de revisió de comptes justificatius de subvencions, en l'àmbit del sector públic estatal, previstos en l'article 74 del Reglament de la Llei 38/2003, de 17 de novembre, General de Subvencions, aprovat per mitjà del Reial Decret 887/2006, de 21 de juliol.
15. Resolució de 8 d'octubre de 2019, del director general de LABORA Servei Valencià d'Ocupació i Formació, per la qual s'aprova el pla de control aplicable durant el procediment de concessió i comprovació de la justificació de subvencions atorgades amb càrrec a les dotacions pressupostàries d'aquest organisme.

### Convenis

16. Decret 176/2014, de 10 d'octubre, del Consell, pel qual regula els convenis que subscriu la Generalitat i el seu registre.
17. Resolució de 20 de desembre de 2021, del síndic major, per la qual s'ordena publicar la instrucció relativa a la remissió telemàtica de convenis i de relacions anuals d'aquests, formalitzats per les entitats del sector públic valencià.

### Normativa específica gestió ajudes finançades amb càrrec a fons de la Unió Europea, a través del Mecanisme de Recuperació i Resiliència (MRR)

18. Reglament (UE, Euratom) 2018/1046, del Parlament Europeu i del Consell, de 18 de juliol de 2018 ("Reglament Financer"), sobre les normes financeres aplicables al pressupost general de la Unió, pel qual es modifiquen diferents reglaments (UE) i es deroga el Reglament (UE, Euratom) núm. 966/2012.
19. Reglament (UE) 2021/241, del Parlament Europeu i del Consell, de 12 de febrer de 2021, pel qual s'estableix el Mecanisme de Recuperació i Resiliència.
20. Reial Decret Llei 36/2020, de 30 de desembre, pel qual s'aproven mesures urgents per a la modernització de l'Administració pública i per a l'execució del Pla de Recuperació, Transformació i Resiliència.
21. Ordre HFP/1030/2021, de 29 de setembre, per la qual es configura el sistema de gestió del Pla de Recuperació, Transformació i Resiliència.
22. Ordre HFP/1031/2021, de 29 de setembre, per la qual s'estableix el procediment i format de la informació a proporcionar per les entitats del sector públic estatal, autonòmic i local per al seguiment del compliment de fites i objectius i d'execució pressupostària i comptable de les mesures dels components del Pla de Recuperació, Transformació i Resiliència.



## APÈNDIX 2

### Metodologia i observacions addicionals de la fiscalització



## 1. METODOLOGIA I RISCOS D'AUDITORIA

La fiscalització s'ha realitzat d'acord amb les disposicions legals, normes tècniques d'auditoria i acords del Consell de la Sindicatura que es troben recollits en el *Manual de Fiscalització* de la Sindicatura de Comptes (MFSC) publicat en el web institucional.

Els principis fonamentals de la fiscalització exigeixen que complim els requeriments d'ètica, com també que planifiquem i executem la fiscalització amb la finalitat d'emetre una conclusió d'auditoria de seguretat limitada. La revisió ha consistit a verificar, per mitjà de proves selectives i l'aplicació dels procediments establits en l'MFSC, el compliment dels aspectes rellevants establits en la normativa sobre subvencions públiques. Els procediments seleccionats depenen del judici de l'auditor, inclosa la valoració dels riscos d'incompliment, a causa de frau o error.

A més de les seccions de l'MFSC que són aplicables amb caràcter general a totes les fiscalitzacions de compliment de legalitat, hem seguit les guies i seccions específiques de subvencions i, en particular l'MFSC 4900, "Guia de fiscalització de l'àrea de subvencions concedides".

Els riscos d'auditoria més significatius –que hem identificat en la gestió i control de les subvencions concedides per LABORA en l'exercici 2022– es detallen a continuació:

1. Exoneració de l'aplicació dels principis que informen la gestió de subvencions, com ara publicitat, transparència, concurrència, objectivitat, igualtat i no discriminació, eficàcia en el compliment dels objectius fixats per l'Administració atorgant i eficiència en l'assignació i utilització dels recursos públics.
2. Requeriments de la normativa europea derivats de la gestió dels fons Next Generation, en el marc del Pla de Recuperació, Transformació i Resiliència finançat per la Unió Europea.
3. El Pla anual de control financer permanent de la IGG no inclou les subvencions concedides per LABORA, el control intern de les quals està subjecte a la fiscalització prèvia limitada que exerceix la Intervenció delegada.
4. Possible concurrència de subvencions en un mateix beneficiari i activitat. Risc de doble finançament.
5. Implicació de diferents administracions i entitats públiques amb falta de coordinació.
6. Inexistència de crèdit pressupostari adequat i suficient.
7. Lliuraments de pagaments anticipats i exoneració de garanties.
8. Insuficient i/o inadequada acreditació documental de la tramitació dels expedients.
9. Conflictes d'interessos.



#### 10. Incompliment o desviació de l'objecte de l'ajuda per part del beneficiari.

Un adequat funcionament dels sistemes de control intern de LABORA contribueix a mitigar els riscos assenyalats anteriorment.

Hem obtingut la població a fiscalitzar a través dels certificats signats per les respectives subdireccions generals gestores de les subvencions concedides per LABORA en l'exercici 2022. Aquesta informació ha sigut contrastada i conciliada amb l'obtinguda de les fonts següents:

- Comptabilitat pressupostària: execució de les línies/sublínies de subvenció dels capítols 4 i 7 del pressupost de despeses.
- Base de Dades Nacional de Subvencions.
- Portal de transparència de LABORA.
- *Diari Oficial de la Generalitat Valenciana*.
- Fitxes pressupostàries FP7 de l'LPGV2022.

## 2. PLA ESTRATÈGIC DE SUBVENCIONS

La Llei 1/2015 assenjala en l'article 164, lletra a, que les conselleries que tinguen previst atorgar subvencions han d'elaborar amb caràcter previ un pla estratègic de subvencions, en el qual s'integren les subvencions que pretenguen atorgar tant els seus òrgans com els seus organismes públics dependents, i el contingut del qual ha de ser el determinat en la legislació estatal bàsica. Aquests plans han de tindre un període de vigència de tres anys, llevat que, amb justificació prèvia de la peculiar naturalesa del sector afectat, resulte oportú fixar-ne una duració diferent, i s'han d'ajustar al que es preveu en els escenaris pressupostaris pluriennals a què es refereix l'article 27 de la llei referida.

D'altra banda, l'article 8.1 de l'LGS estableix l'obligació, amb caràcter previ a la concessió de subvencions, de concretar en un pla estratègic de subvencions els objectius i efectes que es pretenen amb la seua aplicació, el termini necessari per a la seua consecució, els costos previsibles i les fonts de finançament, i supeditar-se en tot cas al compliment dels objectius d'estabilitat pressupostària.

Els articles 10 a 15 de l'RLGS, els dos inclosos, regulen els plans estratègics de subvencions i estableixen els seus principis, àmbit, contingut i competència per a l'aprovació i seguiment.

El Pla Estratègic de Subvencions de LABORA (PES) va ser aprovat per resolució del conseller d'Economia Sostenible, Sectors Productius, Comerç i Treball, per al període 2020-2022, el 13 d'octubre de 2020. Amb posterioritat, el PES va ser actualitzat en els exercicis 2021 i 2022, sense que ens conste la seua aprovació per l'òrgan competent.

Les subdireccions generals que gestionen les subvencions de LABORA són les següents, tal com determina el PES:



- a) Subdirecció General d'Ocupació
- b) Subdirecció General de Formació Professional per a l'Ocupació
- c) Subdirecció General d'Orientació i Intermediació Laboral
- d) Subdirecció General d'Estratègia i Modernització

Les dues primeres subdireccions generals (a i b) depenen de la Direcció General d'Ocupació i Formació i les següents (c i d), de la Direcció General de Planificació i Serveis.

### 3. DESPESA PRESSUPOSTÀRIA DE L'EXERCICI 2022

Amb els fitxers informàtics obtinguts de l'aplicació comptable de l'Administració de la Generalitat (CONTAG) de l'execució pressupostària de LABORA de l'exercici 2022 facilitats per la Intervenció delegada, hem elaborat el següent quadre agregat de subvencions concedides en l'exercici 2022, per fases pressupostàries del capítol 4 de despeses, en euros:

**Quadre 4. Execució pressupostària del capítol 4 per programa pressupostari**

Programa pressupostari	Compromisos de despesa	Obligacions reconegudes netes	Pagaments realitzats	Obligacions pendents de pagament
32251 Foment de l'ocupació	291.828.493	264.805.753	233.285.321	31.520.433
32252 Formació i qualificació professional	290.311.664	124.356.160	74.758.102	49.598.058
32253 Plans esp. suport ocupació sectors productius	20.033	20.033	20.033	0
32254 Inserció laboral	728.025	728.025	329.776	398.248
32256 Estratègia i modernització	789.326	789.326	789.326	0
32291 Recuperació, transformació, resiliència	70.027.071	30.175.083	21.797.562	8.377.521
<b>Total programes del capítol 4</b>	<b>653.704.611</b>	<b>420.874.380</b>	<b>330.980.119</b>	<b>89.894.261</b>

En el gràfic següent es mostra la distribució de les ajudes i subvencions pels tres programes pressupostaris més rellevants, en funció de la despesa compromesa en 2022.

**Gràfic 2. Distribució de les subvencions concedides per programa pressupostari**

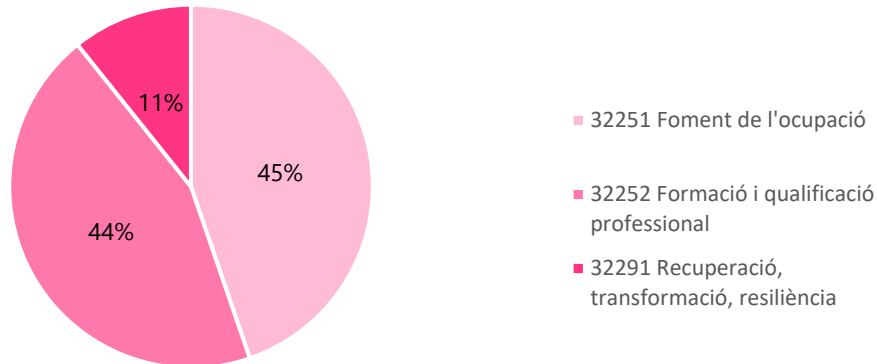

A efectes comparatius, en el quadre següent es recullen –per programes pressupostaris– les obligacions reconegudes en l'exercici 2022 respecte de l'exercici anterior, en euros:

**Quadre 5. Comparació obligacions reconegudes exercicis 2022 i 2021**

Programa pressupostari	Obligacions reconegudes netes		
	2022	2021	Variació
32251 Foment de l'ocupació	264.805.753	226.168.673	17,1%
32252 Formació i qualificació professional	124.356.160	131.711.272	-5,6%
32253 Plans esp. suport a l'ocupació en sectors productius	20.033	54.557	-63,3%
32254 Inserció laboral	728.025	266.668	173,0%
32256 Estratègia i modernització	789.326	0	--
32259 Administració i coordinació general	0	1.113.570	-100%
32291 Recuperació, transformació, resiliència	30.175.083	0	--
<b>Total programes del capítol 4</b>	<b>420.874.380</b>	<b>359.314.740</b>	<b>17,1%</b>

En els quadres següents es detallen les subvencions concedides en l'exercici per programa de despesa i línia de subvenció, agrupades per procediment de concessió, en euros:



## Quadre 6. Subvencions concedides en 2022. Concessió directa

Programa	Descripció línia	Compromisos despeses	Obligacions reconegudes netes
32251 FOMENT D'OCUPACIÓ	S8000 Ocupació de persones amb diversitat funcional o discapacitat art. 168.C	49.152.935	44.611.098
32252 FORMACIÓ I QUALIFICACIÓ PROFESSIONAL	S0546 Col·laboració amb la Universitat de València en el desenvolupament de l'Escola Valenciana d'Innovació	40.000	40.000
	S0547 Recursos alumnat assistent a cursos de plans de formació d'exercicis anteriors	0	0
	S0548 Sentència TSJ - Recurs d'apel·lació 77/2018	329.749	329.749
	S0571 Col·laboració amb els instituts tecnològics AIDIMME	63.119	63.119
	S5636 Col·laboració amb el Consell de Cambres de Comerç de la CV	47.745	47.745
	S5670 Ajuda als alumnes dels centres nacionals de formació	820	820
	S5683 Col·laboració amb els instituts tecnològics AITEX	99.997	99.997
	S5684 Col·laboració amb els instituts tecnològics INESCOP	92.411	92.411
	S5687 Col·laboració amb FESORD	36.305	36.305
	S7702 Col·laboració amb els instituts tecnològics AIJU	82.758	82.758
	S7703 Col·laboració amb els instituts tecnològics AIMPLAS	95.752	95.752
	S7997 Ajuda AESAL-CV teleformació	99.960	99.960
	S8005 Alumnat assistent als cursos de formació dirigits prioritàriament a persones desocupades	3.150.224	3.150.224
32253 PLANS ESPECIALS DE SUPORT A L'OCUPACIÓ EN SECTORS PRODUCTIUS	S7731 Ajudes especials a treballadors de Sintel afectats per expedients de regulació d'ocupació	20.033	20.033
32256 ESTRATÈGIA I MODERNITZACIÓ	S0561 Col·laboració en la investigació de les plataformes digitals	55.000	55.000
	S7995 Col·laboració en el desenvolupament Pla Avalem Territori	300.000	300.000
	S8940 Col·laboració en la realització d'itineraris integrals d'ocupació dirigits a persones en situació de dificultat social	129.747	129.747
	S8942 Col·laboració en el foment de l'ocupació en persones en situació de dificultat social	130.000	130.000
32291 MRR. PLA DE RECUPERACIÓ, TRANSFORMACIÓ I RESILIÈNCIA	S0543 Coordinació d'accions de desenvolupament local	1.600.000	1.600.000
	S1087 Ajudes accions formació no formal CV. Art. 168.C	6.879.808	4.985.010
	S8941 Col·laboració en el desenvolupament d'un pla de transversalitat de gènere en les polítiques actives d'ocupació a la C. Valenciana	100.000	0
	S8962 Programa inserció per a dones	1.061.350	499.370
<b>Total</b>		<b>63.567.713</b>	<b>56.469.098</b>



## Quadre 7. Subvencions concedides en 2022. Concurrencia competitiva

Programa	Descripció línia	Compromisos despeses	Obligacions reconegudes netes
32251 FOMENT D'OCUPACIÓ	S1020 Ajudes hostaleria i altres COVID-19	11.100	11.100
	S0212 Emprenedoria social i innovadora	1.094.852	1.094.852
	S2240 Ocupació de persones amb diversitat funcional, malalts mentals i inclusió social	5.187.832	4.088.280
	S2941 Ocupació pública i desenvolupament local	123.276.188	102.014.096
	S7954 Pla d'ocupació jove	68.282.647	68.163.389
	S7979 Ocupació de qualitat amb perspectiva de gènere	44.822.939	44.822.939
32252 FORMACIÓ I QUALIFICACIÓ PROFESSIONAL	S0218 Formació professional per a l'ocupació	88.998.494	35.922.647
	S0545 Formació dual en empreses	0	0
	S0549 Tallers d'ocupació per a joves - FSE	23.987.252	6.408.066
	S0933 Formació professional a la mesura de les empreses	0	0
	S2946 Programes mixtos ocupació-formació	117.905.366	52.549.367
	S5644 Plans de formació per a l'ocupació dirigits preferentment a persones ocupades	44.201.826	22.047.566
	S7978 Programes mixtos d'ocupació-formació, POCV	9.409.683	2.262.498
	S8004 Accions de formació professional per a l'ocupació relacionades amb la negociació col·lectiva i el diàleg social	1.670.203	1.027.176
32254 INSERCIÓ LABORAL	S0544 Programa d'atenció integrada	728.025	728.025
32256 ESTRATÈGIA I MODERNITZACIÓ	S3046 Beques de formació	40.359	40.359
	S7987 Ajudes per a finançar l'execució de projectes experimentals dels serveis d'ocupació de les universitats públiques valencianes	134.220	134.220
32291 MRR. PLA DE RECUPERACIÓ, TRANSFORMACIÓ I RESILIÈNCIA	S1082 <i>Upskilling i reskilling</i>	8.821.979	0
	S8957 Capacitació digital per a l'emprenedoria i desenvolupament rural	14.389.440	2.457.624
	S8968 Programa d'atenció integrada	12.710.200	5.436.800
	S8969 Emprenedoria social i innovadora	4.160.000	4.160.000
	S9001 Pla d'ocupació jove	17.976.479	9.473.478
	S9006 Xarxa local de captació de fons europeus	765.015	0
	S9007 Incentius a la participació	518.720	518.720
	S9008 PROJECTE BETA - PROS EMP Pactes territorials	262.280	262.280
	S9009 PROJECTE BETA - Empreses participants	709.800	709.800
	S9010 Millora ocupabilitat persones joves	72.000	72.000
<b>Total</b>		<b>590.136.899</b>	<b>364.405.282</b>





#### 4. SELECCIÓ DE LES LÍNIES DE SUBVENCIÓ A REVISAR

Hem realitzat la selecció de la mostra de línies de subvenció atenent els següents criteris i factors de risc, de manera combinada:

- Importància quantitativa de la dotació de crèdit pressupostari.
- Nombre de beneficiaris i atomització dels destinataris finals de la subvenció.
- Obligacions reconegudes en l'exercici.
- Procediment de concessió i forma de tramitació.
- Exoneració o relació dels requisits bàsics de concessió, pagament i justificació.
- Riscos i/o incompliments observats en fiscalitzacions anteriors.
- Rotació d'èmfasi en les línies objecte de revisió.

Amb caràcter general, el treball realitzat s'ha estès a la revisió del procediment de tramitació de l'expedient que estableixen les bases reguladores de cada una de les línies de subvenció seleccionades i a la revisió detalladament d'una mostra d'expedients, en funció del volum de beneficiaris, complexitat de la línia i import concedit, fonamentalment. En els casos en què en la data del treball de camp (juliol de 2023) l'execució de les línies de subvenció es trobava pendent de finalització, l'abast de la revisió s'ha limitat al procediment de concessió i, si és el cas, de pagaments anticipats.

En els quadres següents es recull la mostra de les línies de subvenció seleccionades per a la revisió. S'ha d'indicar que els imports que s'inclouen corresponen únicament a l'execució del pressupost corrent de 2022, sense romanents.



**Quadre 8. Mostra de línies i sublínies de subvenció. Concessió directa**

Programa	Codi (1)	Línia i sublínia denominació	Compromisos de despeses a 31/12/2022	Obligacions reconegudes a 31/12/2022
	<b>S8000</b>	<b>Ocupació de persones amb diversitat funcional o discapacitat</b>		
32251 FOMENT D'OCUPACIÓ	S800001	SEPE-Ajuda salarial CEE	40.333.368	36.045.228
	S800004	SEPE-Ajudes costos indirectes informe auditor	474.800	221.102
	S800007	GNC-Recursos ajuda salarial CEE, informe auditor i enclavaments laborals	81.897	81.897
	S800008	SEPE-Recursos ajuda salarial CEE, informe auditor ajuda salarial i enclavaments laborals	199.065	199.065
	<b>S1087</b>	<b>Ajudes accions formació no formal CV</b>		
32291 MRR. PLA DE RECUPERACIÓ, TRANSFORMACIÓ I RESILIÈNCIA	S108701	MRR-Fundació CV esc. FP FEMPA formació no formal	1.823.713	1.458.970
	S108702	MRR-Consell cambres de comerç formació no formal	499.930	299.958
	S108703	MRR-Creu Roja Espanyola formació no formal	798.795	639.036
	S108704	MRR-FEMEVAL formació no formal	1.301.448	1.041.159
	S108705	MRR-Fundació Laboral de la Construcció formació no formal	1.396.166	698.083
	S108706	MRR-REDIT formació no formal	1.059.756	847.805
	<b>S0543</b>	<b>Coordinació d'accions de desenvolupament local</b>	<b>1.600.000</b>	<b>1.600.000</b>
	<b>S8962</b>	<b>Programa inserció per a dones</b>	<b>1.061.350</b>	<b>499.370</b>
<b>Total mostra concessió directa</b>			<b>50.630.288</b>	<b>43.631.673</b>

(1) Codi comptable de la línia/sublínia de subvenció.



**Quadre 9. Mostra de línies de subvenció. Concurrencia competitiva**

Programa	Codi (1)	Sublínia denominació	Nom convocatòria	Compromisos de despeses a 31/12/2022	Obligacions reconegudes a 31/12/2022
32251 FOMENT D'OCUPACIÓ	S2941017	SEPE-emergències en l'àmbit forestal	EMERGE	18.166.104	8.647.541
	S2941034	FSE-iniciativa social contr. mancomunitats COVID-19	EXPLUS	1.226.135	1.226.135
	S2941035	FSE-iniciativa social contr. EL COVID-19		24.675.312	24.675.312
	S7954015	FSE-GJ contr. temporal joves ajuntaments i OA CV	EMPUJU	17.786.167	17.666.909
	S7954016	FSE-GJ contr. temporal joves mancomunitats CV		1.116.056	1.116.056
	S7954019	FSE-resolució contractació joves indefinida empreses privades GJ		10.000.000	10.000.000
	S7954025	SEPE-Alacant GJ contractació joves indefinida empreses privades	ECOJGU	1.574.420	1.574.420
	S7954026	SEPE-València GJ contractació joves indefinida empreses privades		2.466.460	2.466.460
	S7954027	SEPE-Castelló GJ contractació joves indefinida empreses privades		440.720	440.720
	32291 MRR. PLA DE RECUPERACIÓ, TRANSFORMACIÓ I RESILIÈNCIA	S8957001	Alacant-digitalització ESAL-EL-OP-organitzacions sindicals i empresarials		1.048.320
S8957002		Castelló-digitalització ESAL-EL-OP-organitzacions sindicals i empresarials		911.040	165.672
S8957003		València-digitalització ESAL-EL-OP-organitzacions sindicals i empresarials		1.210.560	542.880
S8957004		Alacant-digitalització altres entitats	FDIGIT	711.360	134.784
S8957005		Castelló-digitalització altres entitats		1.054.560	191.880
S8957006		València-digitalització altres entitats		3.001.440	1.136.304
S8957007		MRR-Alacant capacitació digital		1.085.760	57.720
S8957008		MRR-Castelló capacitació digital		1.659.840	0
S8957009		MRR-València capacitació digital		3.706.560	0
S8968004		MRR-SEPE Alacant PLD majors de 45 anys		1.170.000	495.000
S8968005		MRR-SEPE Castelló PLD majors de 45 anys	ILDELD	300.000	150.000
S8968006		MRR-SEPE València PLD majors de 45 anys		3.648.000	1.665.000
S9001001		MRR-ocupació verda primera experiència CL	EPRIEX	4.420.328	2.459.427
S9001002		MRR-ocupació en competències digitals primera experiència CL		7.984.418	4.116.211
S9001003	MRR-ocupació en general primera experiència CL	5.522.734		2.848.840	
S9001004	MRR-ocupació ajudes desplaçament primera experiència CL	49.000		49.000	
<b>Total mostra concurrencia competitiva</b>				<b>114.935.294</b>	<b>82.054.655</b>

(1) Codi comptable de la línia/sublínia de subvenció.

El quadre següent resumeix la normativa d'aplicació directa a cada una de les línies de subvenció seleccionades per a la revisió.



## Quadre 10. Normativa d'aplicació directa línies de subvenció seleccionades per a la revisió

Codi	Descripció	Bases reguladores / Convocatòria
<b>CONCESSIÓ DIRECTA</b>		
S8000	Ocupació de persones amb diversitat funcional o discapacitat	Decret 44/2022, de 22 d'abril, del Consell, d'aprovació de les bases reguladores.
S1087	Ajudes accions formació no formal CV	Decret 137/2022, de 7 d'octubre, del Consell, d'aprovació de les bases reguladores i concessió directa de subvencions.
S0543	Coordinació d'accions de desenvolupament local	Conveni de col·laboració entre LABORA Servei Valencià d'Ocupació i Formació i la Federació Valenciana de Municipis i Províncies (FVMP), signat el 28 de desembre de 2021.
S8962	Programa inserció per a dones	Conveni de col·laboració entre LABORA Servei Valencià d'Ocupació i Formació i l'Associació ALANNA, signat el 28 de desembre de 2021.
<b>CONCURRÈNCIA COMPETITIVA</b>		
<b>Programa EMERGE 2022</b>		
S2941017	SEPE-emergències en l'àmbit forestal	Ordre 8/2016, de 7 de juliol, de la Conselleria d'Economia Sostenible, Sectors Productius, Comerç i Treball (bases reguladores). Resolució de 27 de desembre de 2021, del director general de LABORA Servei Valencià d'Ocupació i Formació (convocatòria).
<b>Programa EXPLUS 2022</b>		
S2941034	FSE-iniciativa social contr. mancomunitats COVID-19	Ordre 7/2019, de 25 d'abril, de la Conselleria d'Economia Sostenible, Sectors Productius, Comerç i Treball (bases reguladores).
S2941035	FSE-iniciativa social contr. EL COVID-19	Resolució de 27 de desembre de 2021, del director general de LABORA (convocatòria).
<b>Programa EMPUJU</b>		
S7954015	FSE-GJ contr. temporal joves ajuntaments i OA CV	Ordre 7/2019, de 25 d'abril, de la Conselleria d'Economia Sostenible, Sectors Productius, Comerç i Treball (bases reguladores).
S7954016	FSE-GJ contr. temporal joves mancomunitats CV	Resolució de 27 de desembre de 2021, del director general de LABORA (convocatòria).
S7954019	FSE-resolució contractació joves indefinida empreses privades GJ	
<b>Programa ECOGUJ</b>		
S7954025	SEPE-Alacant GJ contrat. joves indef. empreses privades	Ordre 8/2018, de 25 de juny, de la Conselleria d'Economia Sostenible, Sectors Productius, Comerç i Treball (bases reguladores).
S7954026	SEPE-València GJ contrat. joves indef. empreses privades	Resolució de 27 de desembre de 2021, del director general de LABORA (convocatòria).
S7954027	SEPE-Castelló GJ contrat. joves indef. empreses privades	
<b>Programa FDIGIT</b>		
S8957	Formació en capacitats digitals per a dones. Fons Next Generation EU	Ordre TMS/368/2019, de 28 de març, del Ministeri de Treball, Migracions i Seguretat Social (bases reguladores). Resolucions de 27 de desembre de 2021 i de 28 de juliol de 2022, de la Direcció General de LABORA (convocatòries).
<b>Programa ILDELD</b>		
S8968	Projectes integrals d'ocupació per mitjà de la confecció d'itineraris individualitzats i personalitzats d'ocupació, per a persones desocupades de llarga duració majors de 45 anys. Fons Next Generation EU	Resolució de 22 de desembre de 2021, del conseller d'Economia Sostenible, Sectors Productius, Comerç i Treball (bases reguladores i convocatòria).
<b>Programa EPRIEX</b>		
S9001	Contractació en pràctiques de persones desocupades menors de 30 anys per organismes del sector públic instrumental de la Generalitat. Fons Next Generation EU	Ordre TES/1152/2021, de 24 d'octubre, del Ministeri de Treball i Economia Social (bases reguladores). Resolució de 23 de desembre de 2021, del conseller d'Economia Sostenible, Sectors Productius, Comerç i Treball (bases reguladores i convocatòria).



## 5. OBSERVACIONS ADDICIONALS SOBRE LES SUBVENCIONS REVISADES

En les seccions 3 i 7 de l'Informe s'indiquen, respectivament, les conclusions generals més significatives i les recomanacions més importants per a la millora de la seua gestió, posades de manifest com a resultat de la revisió efectuada. En aquest apartat s'ofereix un major detall del treball realitzat juntament amb observacions i recomanacions addicionals a les assenyalades en l'Informe.

### 5.1. Concessió directa

#### Línia S8000 del programa 32251, subvencions per a l'ocupació de persones amb diversitat funcional o discapacitat

Per mitjà del Decret 44/2022, de 22 d'abril, del Consell, s'aproven les bases reguladores per a la concessió directa de les subvencions destinades al foment de l'ocupació de persones amb diversitat funcional o discapacitat en centres especials d'ocupació (CEE)<sup>10</sup> i enclavaments laborals,<sup>11</sup> a l'empara del que es disposa en l'article 168.1.C de la Llei 1/2015.<sup>12</sup> L'import concedit o compromisos de despesa ha ascendit a 41.089.130 euros, les obligacions reconegudes a 36.547.293 euros i els pagaments realitzats a 18.760.023 euros, mentre que el nombre de beneficiaris ha sigut de 118, per imports individualitzats compresos entre 4.414.998 euros i 2.703 euros.

Com a resultat de la revisió efectuada de les bases reguladores i d'una mostra d'expedients individualitzats de beneficiaris seleccionats per a la revisió, hem observat els següents aspectes addicionals o que amplien les conclusions generals assenyalades en l'apartat 3 de l'Informe:

1. La regulació de l'article 21.2.a del Decret 44/2022, quant al compte justificatiu de les ajudes salarials,<sup>13</sup> no s'ajusta al que es disposa en els articles 72 i 74 del Reglament de l'LGS.<sup>14</sup> L'article 72 referit estableix que el compte justificatiu de l'ajuda ha de contindre una memòria d'actuacions, amb indicació de les activitats realitzades i dels resultats obtinguts, i una memòria econòmica justificativa del cost de les activitats realitzades. D'altra banda, l'article 74 preveu que aquesta memòria econòmica pugua ser abreujada en el cas que el compte justificatiu vaja acompanyat d'un informe d'auditor de comptes.

---

<sup>10</sup> Els centres especials d'ocupació són empreses l'objectiu principal de les quals és proporcionar als treballadors amb discapacitat la realització d'un treball productiu i remunerat, adequat a les seues característiques personals i que facilite la seua integració laboral en el mercat ordinari de treball.

<sup>11</sup> Reial Decret 290/2004, de 20 de febrer, pel qual es regulen els enclavaments laborals com a mesura de foment de l'ocupació de les persones amb discapacitat.

<sup>12</sup> Amb caràcter excepcional, aquelles altres subvencions en què s'acrediten raons d'interés públic, social o econòmic o humanitari, o altres degudament justificades que dificulten la seua convocatòria pública.

<sup>13</sup> Un dels tres subprogrames objecte de la subvenció, juntament amb l'informe de l'auditor i el cost d'adaptació de llocs de treball.

<sup>14</sup> Reial Decret 887/2006, de 21 de juliol.



No obstant això, el Decret 44/2022 considera que l'informe de l'auditor substitueix la memòria d'actuacions, quan aquesta ha de presentar-se en tot cas com estableix l'article 74.1.c del Reglament de l'LGS.

2. En una de les tres subvencions revisades, hem comprovat que s'ha efectuat un pagament anticipat del 70%, sense que s'acrediten les raons per les quals s'ha acordat la concessió d'aquest percentatge que, en virtut del que es disposa en l'LPGV2022, pot arribar fins al 80%.
3. En els expedients revisats, no consta el compliment per part de les entitats beneficiàries de l'article 15 del Decret 44/2022, quant a la qualificació i inscripció dels centres especials d'ocupació (CEO) en el Registre de CEO de la Comunitat Valenciana, ni el seu registre com a entitats ocupadores en els règims de la Seguretat Social en els quals existisca afiliació de personal per compte d'altri, com a requisits necessaris per a ser beneficiaris de la subvenció.
4. En dos casos, la resolució de concessió ha superat el termini establert en l'article 8.5 del Decret 44/2022, que estableix un període de quatre mesos des de la finalització del termini de presentació de les sol·licituds.

#### **Línia S1087 del programa 32291, ajudes per a accions de formació no formal a la Comunitat Valenciana, en el marc del Pla de Recuperació, Transformació i Resiliència (PRTR), finançat per la Unió Europea, fons Next Generation EU**

El Decret 137/2022, de 7 d'octubre, del Consell, conté les bases reguladores per a la concessió directa –a l'empara del que es disposa en l'article 168.1.C de la Llei 1/2015– de les subvencions públiques destinades a la realització d'accions de formació no formal de qualificació i requalificació de la població activa vinculada a qualificacions professionals incloses en el Catàleg Nacional de Qualificacions Professionals, en sectors estratègics i millora de les capacitats per a la transició ecològica, en el marc del Pla de Recuperació, Transformació i Resiliència. Totes aquestes subvencions van dirigides a la impartició d'accions de formació no formal, de caràcter modular i destinades al *reskilling* i *upskilling* de persones treballadores, tant ocupades com desocupades, residents a la Comunitat Valenciana.

Aquest decret regula la concessió directa de subvencions a les entitats beneficiàries que es recullen en el quadre següent, en euros:



### Quadre 11. Entitats beneficiàries línia de subvenció S1087

Beneficiari	Imports màxims base reguladora 7a	Compromisos de despesa	Obligacions reconegudes
Fundació CV Escola d'FP (FEMPA)	1.823.778	1.823.713	1.458.970
Fundació Laboral de la Construcció (FLC)	1.396.308	1.396.166	698.083
Federació Empresarial Metal·lúrgica Valenciana (FEMEVAL)	1.301.862	1.301.448	1.041.159
Xarxa d'Instituts Tecnològics (REDIT)	1.100.000	1.059.756	847.805
Creu Roja Espanyola	800.000	798.795	639.036
Consell de Cambres de Comerç, Indústria, Serveis i Navegació CV	500.000	499.930	299.958
<b>Total</b>	<b>6.921.948</b>	<b>6.879.808</b>	<b>4.985.010</b>

Com a resultat de la revisió efectuada de les bases reguladores i els expedients individualitzats per beneficiaris seleccionats per a la revisió, hem observat els següents aspectes addicionals o que amplien les conclusions generals assenyalades en l'apartat 3 de l'Informe:

1. A més de la subcontractació prevista en la base reguladora catorzena del Decret 137/2022, la base reguladora primera –després de la seua modificació a través de correcció d'errors publicada el 14 de desembre de 2022– preveu que les entitats beneficiàries puguen delegar l'execució de les actuacions en els seus membres associats, els quals tindran igualment la consideració de beneficiaris en actuar en nom i per compte d'aquelles.

No obstant això, en la revisió de cinc dels sis expedients analitzats s'observa una falta de claredat en la utilització de les dues figures jurídiques –la delegació i la subcontractació– sense que hàgem pogut determinar si el tercer que realitza l'activitat subvencionada ho fa per delegació o per subcontractació. En aquest mateix sentit, en l'expedient no consta que l'òrgan gestor haja comprovat el compliment dels requisits establits en les bases primera (delegació) i catorzena (subcontractació) referent a això.

2. Les bases reguladores no fan referència al pla de control aprovat pel director general de LABORA per mitjà de la Resolució de 8 d'octubre de 2019, quant a les actuacions de comprovació material de la realització efectiva de l'activitat subvencionada.
3. Per al seguiment i control de les accions formatives subvencionades, LABORA ha de notificar les instruccions necessàries a les entitats beneficiàries abans de l'inici de les actuacions, tal com estableixen les bases reguladores. En aquest sentit, LABORA ens informa que va traslladar a les entitats beneficiàries el funcionament de l'aplicació telemàtica FOCVS de gestió de les accions formatives.



En el quadre següent es mostra el grau d'execució a 31 de maig de 2023 de les actuacions formatives subvencionades, una vegada transcorreguts 5 mesos dels 12 mesos previstos com a termini d'execució:

**Quadre 12. Grau d'execució<sup>1</sup> a 31 de maig de 2023 línia de subvenció S1087**

Beneficiari	Nre. accions formatives previstes	Nre. accions formatives realitzades	Grau d'execució
Fundació CV Escola d'FP (FEMPA)	328	37	11,3%
Fundació Laboral de la Construcció (FLC)	210	27	12,9%
Federació Empresarial Metal·lúrgica Valenciana (FEMEVAL)	177	54	30,5%
Xarxa d'Instituts Tecnològics (REDIT)	129	34	26,4%
Creu Roja Espanyola	97	42	43,3%
Consell de Cambres de Comerç, Indústria, Serveis i Navegació CV	62	33	53,2%
<b>Total</b>	<b>1.003</b>	<b>227</b>	<b>22,6%</b>

(1) Informació facilitada per LABORA extreta de l'aplicació FOCVS.

- En la data de revisió d'aquesta subvenció (juny de 2023) en l'expedient no queda acreditat que LABORA haja efectuat les actuacions de control i seguiment previstes en les bases reguladores de les accions formatives efectivament realitzades. No obstant això, en fase d'al·legacions, l'entitat manifesta que ha posat en marxa un protocol per a la realització de visites de seguiment a partir de juliol de 2023. Aquesta línia de subvenció S1087 no està prevista en la versió actualitzada de l'exercici 2022 del Pla Estratègic de Subvencions de LABORA 2020-2022 (article 8.1 de l'LGS). Tal com s'indica en el punt 11 de la introducció del decret de concessió és degut a "no existir l'origen de fons MRR en el moment de la redacció".
- La base reguladora segona hauria d'ampliar-se a fi de contindre el marc normatiu específic de les actuacions de formació no formal subvencionades.

**Línia S0543 del programa 32291, conveni de col·laboració entre LABORA Servei Valencià d'Ocupació i Formació i la Federació Valenciana de Municipis i Províncies (FVMP) per a la coordinació d'accions de desenvolupament local a la Comunitat Valenciana, en el marc del Pla de Recuperació, Transformació i Resiliència, finançat per la Unió Europea, fons Next Generation EU**

El conveni de col·laboració es va subscriure el 28 de desembre de 2021 amb la Federació Valenciana de Municipis i Províncies (FVMP) per import d'1.600.000 euros i amb caràcter anual, per a la seua execució en 2022. Aquesta línia de subvenció es troba prevista nominativament en l'LPGV2022, per la qual cosa es concedeix a l'empara de l'article 168.1.A de la Llei 1/2015, sense que pugua tindre abast pluriennal.





El conveni té per objecte finançar a través de l'FVMP determinades accions a realitzar pels agents d'ocupació i desenvolupament local (AODL) –que es repartiran entre les 13 àrees definides per l'Oficina contra la Despoblació de l'FVMP (municipis de menys de 5.000 habitants i especialment aquells de menys de 1.500 habitants)–, com ara accions de difusió de les ajudes de LABORA, accions d'emprenedoria social i accions de *networking* i participació en jornades.

Les accions de desenvolupament local a desenvolupar per l'FVMP que se subvencionen a través d'aquest conveni de col·laboració han sigut així mateix objecte de finançament per mitjà de sengles subvencions nominatives previstes en les lleis de pressupostos dels exercicis 2021 i 2023. Respecte al seu finançament anual, es recomana que l'expedient continga un informe tècnic explicatiu de la necessitat de subvencionar anualment aquestes activitats i l'autorització consegüent per part de l'òrgan responsable, amb anterioritat a la seua incorporació a les fitxes anuals pressupostàries de LABORA.

Com a resultat de la revisió efectuada, hem observat els següents aspectes addicionals o que amplien les conclusions generals assenyalades en l'apartat 3 de l'Informe:

1. Els costos elegibles es determinen en la clàusula desena del conveni i preveuen, a més de les despeses de personal, un altre tipus de despeses com ara dietes i locomoció, jornades i tallers d'ocupació, despeses de comunicació, despeses d'auditoria per a la revisió del compte justificatiu i altres de naturalesa corrent necessàries per a l'execució de l'activitat amb un límit del 5% de l'import total concedit a calcular segons els costos indirectes del personal propi de l'FVMP. En aquest sentit, i sense perjudici del límit màxim per tipus de despesa, per a una adequada execució i justificació de la subvenció es recomana regular detalladament la manera de justificar aquests costos indirectes en el conveni de col·laboració.
2. Respecte al seguiment i control de les actuacions previstes en el conveni, es recomana que l'òrgan gestor es pronuncie sobre els informes emesos per l'FVMP i presentats periòdicament a la comissió mixta de seguiment, que no es troben assumits per LABORA.
3. El pla d'actuacions temporalitzat previst en la clàusula quarta del conveni va ser presentat per l'FVMP fora del termini establert i amb posterioritat a la contractació de la pràctica totalitat dels AODL, enervant d'aquesta manera la seua eficàcia.
4. La justificació de la bestreta del 50% de l'import de la subvenció es va efectuar el 23 de setembre de 2022, fora del termini previst inicialment en el conveni que finalitzava el 8 de juliol de 2022. No obstant això, el 20 de setembre de 2022 es va signar una addenda modificativa a fi d'ampliar aquest termini justificatiu i esmenar la incidència anterior.
5. En la revisió d'una mostra de tres tècnics contractats amb càrrec al conveni, hem comprovat que les retribucions mensuals de les nòmines seleccionades superen els imports establerts en els contractes respectius. En aquest sentit, si bé LABORA addueix que aquests complements corresponen a les actualitzacions per IPC, els contractes no preveuen aquestes revisions. També hem observat, en un dels casos anteriors, que la



nòmina del mes de març inclou, a més, un component d'endarreriments per 1.625,40 euros no justificat.

No obstant això, hem comprovat que les retribucions establides en els contractes de treball anteriors no arriben als imports que estableix la normativa laboral aplicable.

Pel que fa a la manera de contractar els treballadors, en dos casos no s'han aplicat els criteris d'igualtat, mèrit, capacitat i publicitat, previstos en la clàusula quarta del conveni, mentre que, en l'altre cas, el procediment seguit no garanteix el compliment efectiu d'aquests principis.

6. En relació amb la comprovació de la justificació adequada de la subvenció, de conformitat amb el que es disposa en els articles 32.1 de l'LGS i 84.2 de l'RLGS, no s'ha obtingut evidència documental de la comprovació formal de la liquidació de la subvenció efectuada pel servei responsable de LABORA, més enllà del certificat d'aquest servei de compliment dels fins que justifiquen la concessió de la subvenció. Especialment, destaca l'absència de documentació acreditativa que el servei responsable de LABORA haja comprovat els aspectes següents:
  - Absència de duplicitat en el finançament del cost de l'activitat subvencionada, tal com determinen els articles 30.4 de l'LGS i 84.2.c de l'RLGS.
  - Grau de consecució dels objectius perseguits i la seua eficiència, a través dels indicadors assenyalats en la clàusula tercera del conveni.
7. En el conveni no s'estableixen les actuacions de comprovació material a realitzar per LABORA en execució del pla de control ni hi ha evidència documental que s'hagen realitzat aquestes actuacions. No obstant això, en fase d'al·legacions, l'entitat manifesta que el 3 de març de 2023 es va aprovar el pla de control material de les línies gestionades per la Subdirecció General d'Estratègia i Modernització.
8. Pel que fa a la imputació de costos indirectes del personal de l'FVMP, hem comprovat que s'han presentat justificants per l'import màxim previst, de 80.000 euros, si bé no es justifica la raonabilitat dels criteris d'imputació a l'activitat subvencionada.
9. En la revisió de les despeses per desplaçament del personal contractat, hem observat que el preu per quilometratge supera els imports màxims establits per la normativa sobre indemnitzacions per raó de servei d'aplicació al personal de la Generalitat i per la normativa tributària i de la Seguretat Social per a la seua consideració com a exempts, sense que ens conste l'autorització prèvia i preceptiva per l'òrgan concedent de la subvenció, ni l'adequada aplicació de les obligacions tributàries i amb la Seguretat Social, respecte dels imports no exempts.

En aquest sentit, l'òrgan concedent hauria d'establir unes normes de justificació per a aquest tipus de despeses que incloguen entre altres aspectes els següents: la necessitat del desplaçament realitzat, els límits a considerar com a subvencionables, la identificació del vehicle a utilitzar i els centres de treball de cada un dels AODL. Tot això



amb la finalitat de garantir que responen de manera indubtable a l'activitat subvencionada i resulten estrictament necessaris.

**Línia S8962 del programa 32291, conveni de col·laboració entre LABORA Servei Valencià d'Ocupació i Formació i l'Associació ALANNA, per al programa de formació i inserció per a dones víctimes de violència de gènere o de tràfic i explotació sexual amb compromís de contractació, en el marc del Pla de Recuperació, Transformació i Resiliència, finançat per la Unió Europea, fons Next Generation EU**

Aquesta subvenció es concedeix a l'empara del que es disposa en l'article 168.1.A de la Llei 1/2015 i es formalitza per mitjà del conveni de col·laboració subscrit el 28 de desembre de 2021 amb l'Associació ALANNA, per un import màxim d'1.061.350 euros, a executar durant l'exercici 2022.

L'objecte del conveni, tal com assenyala la seua clàusula primera, és "l'atenció personalitzada a 57 dones que participen a través d'itineraris integrats d'inserció social i laboral, que tinguen en compte tant les necessitats específiques de cada dona com el seu punt de partida, i la finalitat última de la qual siga millorar la seua ocupabilitat i promoure la seua inserció professional en llocs de treball vacants amb els quals s'haja pactat el compromís de contractació corresponent".

El desenvolupament del programa ha de complir uns imports aproximats d'execució, partint de la base que el cost màxim unitari per dona atesa serà de 20.000 euros, tal com estableix l'annex I del conveni.

Com a resultat de la revisió de l'expedient, hem observat els següents aspectes addicionals o que amplien les conclusions generals assenyalades en l'apartat 3 de l'Informe:

1. En l'expedient no consta l'informe justificatiu de la necessitat i oportunitat del conveni, ni els criteris de selecció de l'associació beneficiària ni els criteris de selecció de les 57 dones incloses en el programa d'atenció personalitzada. En aquest sentit, la clàusula sisena del conveni assenyala que s'inicia la relació entre l'entitat i la dona i que aquest és el punt de partida de l'acompanyament, sense que es determinen els procediments duts a terme amb anterioritat per a arribar a aquest punt.

El conveni tampoc determina la manera d'acreditar els requisits que han de posseir les dones beneficiàries per a poder acollir-se als itineraris establits.

2. No s'ha atés el compromís establert en la clàusula setena del conveni quant a la constitució d'una comissió mixta de seguiment, vigilància i control de la seua execució d'acord amb les disposicions de la Llei 40/2015,<sup>15</sup> en el termini de 15 dies des de l'entrada en vigor del conveni.
3. Respecte a la despesa subvencionable o costos elegibles que es detallen en la clàusula novena i en l'annex I del conveni, cal indicar que no determina els següents aspectes

---

<sup>15</sup> Llei 40/2015, d'1 d'octubre, de Règim Jurídic del Sector Públic.



necessaris per a una adequada comprovació de la seua afectació al programa subvencionat:

- La manera d'acreditar la imputació efectiva de les despeses de personal de l'associació beneficiària a l'activitat subvencionada (com a % de la jornada laboral).
  - L'acreditació de la necessitat i l'afectació del personal contractat a l'execució del projecte.
  - Conceptes de despeses de personal de naturalesa no subvencionable, com les prestacions per incapacitat temporal.
  - Detall suficient de les despeses de naturalesa corrent a càrrec de l'associació que poden resultar imputables al projecte fins a un 20%.
4. L'annex I del conveni regula els costos màxims elegibles del programa subvencionat, com ara el cost màxim de l'itinerari, per 6.240 euros, i el cost màxim d'execució i seguiment, per 5.000 euros. Així mateix, s'hi preveuen com a costos màxims elegibles els incentius a la participació, per import de 500 euros, i els incentius a la formació, amb un màxim de 960 euros, sense que conste el seu criteri d'imputació proporcional. En aquest sentit, hem comprovat que aquests incentius se satisfan en tot cas pel seu import màxim.
  5. El conveni no preveu la comprovació material de l'activitat subvencionada ni fa referència al pla de control de subvencions aprovat per LABORA.
  6. El règim de justificació de la subvenció ha de permetre la realització d'un control efectiu del cost de l'activitat subvencionada, la seua comparació amb els mòduls establits i l'adequada execució.
  7. Ha de millorar el control i seguiment per part de l'òrgan concedent de la documentació justificativa presentada per la beneficiària, sobretot quan el contingut del compte justificatiu és limitat en presentar l'informe de l'auditor i que aquest informe pot contindre errors no observats en la revisió.
  8. La resolució de concessió de la segona bestreta del 50% s'ha efectuat amb anterioritat a la presentació per part de l'associació beneficiària de la declaració responsable del compliment de les seues obligacions tributàries i davant de la Seguretat Social, de manera que s'incomplixen les disposicions de la clàusula desena del conveni.

## 5.2. Concurrencia competitiva

**Sublínia S2941017 del programa 32251 - EMERGE 2022, contractació de persones desocupades per corporacions locals de la Comunitat Valenciana, per a la realització d'accions previstes en plans o procediments d'emergències en l'àmbit forestal**

La convocatòria d'aquesta subvenció té per objecte la concessió d'ajudes destinades a la contractació de persones desocupades per les corporacions locals de la Comunitat Valenciana, per a la realització d'actuacions l'objecte principal de les quals consistisca a



mitigar o reduir un risc inclòs en un pla o procediment d'emergències de la Comunitat Valenciana en el seu conjunt o d'àmbit local i, de manera especial, la reducció dels riscos poblacionals derivats dels incendis forestals, a través d'accions que afavorisquen la intervenció dels mitjans d'extinció.

L'import concedit o els compromisos de despesa d'aquesta ajuda ha ascendit a 18.166.104 euros; les obligacions reconegudes, a 8.647.541 euros, i els pagaments realitzats, a 8.612.223 euros, mentre que el nombre d'entitats locals beneficiàries ha sigut de 291.

**Sublínies S2941034 i S2941035 del programa 32251 - EXPLUS 2022, concurrència competitiva del programa d'incentius a la contractació de persones desocupades d'almenys 30 anys per entitats locals de la Comunitat Valenciana**

L'objecte d'aquestes subvencions és la concessió d'incentius a la contractació de persones majors de 30 anys, que figuren inscrites com a aturades en els Espais LABORA de la Generalitat. Poden ser beneficiaris d'aquestes ajudes els ajuntaments i les mancomunitats de la Comunitat Valenciana o els seus organismes autònoms.

L'import concedit o compromisos de despesa d'aquesta ajuda, així com les obligacions reconegudes, han ascendit a 25.901.447 euros, mentre que els pagaments realitzats han sigut de 20.681.599 euros. El nombre total d'entitats locals beneficiàries ha sigut de 576, de les quals 546 han sigut ajuntaments i 30 mancomunitats.

Com a resultat de l'anàlisi efectuada, no hem observat aspectes addicionals als assenyalats com a conclusions generals en la secció 3 de l'Informe.

**Sublínies S7954015 i S7954016 del programa 32251 - EMPUJU 2022, concurrència competitiva del programa d'incentius a la contractació de persones desocupades menors de 30 anys per entitats locals de la Comunitat Valenciana, en el marc del Programa Operatiu del Fons Social Europeu 2014-2020 de la Comunitat Valenciana**

La convocatòria d'aquest programa d'ajudes té per objecte la concessió d'incentius a la contractació de les persones menors de 30 anys que figuren inscrites com a aturades en els Espais Labora de la Generalitat i que estiguen inscrites en el fitxer del Sistema Nacional de Garantia Juvenil en l'àmbit territorial de la Comunitat Valenciana.

L'import concedit o els compromisos de despesa comptabilitzats ha sigut de 18.902.223 euros, mentre que les obligacions reconegudes han ascendit a 18.782.965 euros i els pagaments realitzats a 15.093.360 euros. El nombre total d'entitats locals beneficiàries ha sigut de 476 (440 ajuntaments i 36 mancomunitats).

De la revisió efectuada, a més de les conclusions generals assenyalades en la secció 3 de l'Informe, hem observat –en un expedient– que la contractació de persones desocupades s'ha efectuat fora del termini màxim establert en les bases reguladores (tres mesos des de la notificació de la resolució de concessió).



**Sublínies S7954019, S7954025, S7954026 i S7954027 del programa 32251 - ECOGJU 2022, concurrència competitiva del programa FSE - contractació indefinida de joves qualificats en empreses privades en el marc del Sistema Nacional de Garantia Juvenil**

L'objecte de la convocatòria és la concessió de subvencions per a fomentar la contractació indefinida inicial a jornada completa de les persones joves qualificades, que figuren inscrites en el fitxer del Sistema Nacional de Garantia Juvenil en l'àmbit territorial de la Comunitat Valenciana.

Els compromisos de despesa d'aquesta ajuda, les obligacions reconegudes, així com els pagaments realitzats han ascendit a 14.481.600 euros. El nombre total d'empreses beneficiàries ha sigut de 547.

Com a resultat de l'anàlisi efectuada, no hem observat aspectes addicionals als assenyalats com a conclusions generals en la secció 3 de l'Informe.

**Línia S8957 del programa 32291 - FDIGIT 2022, concurrència competitiva del programa de formació en capacitats digitals per a persones desocupades per a impulsar l'emprenedoria i el desenvolupament rural i reduir la bretxa de gènere, en el marc del Pla de Recuperació, Transformació i Resiliència, finançat per la Unió Europea, fons Next Generation EU**

Les dues convocatòries d'aquesta subvenció tenen per objecte la concessió d'ajudes amb la finalitat d'impartir accions de formació no formal especialitzades en capacitats digitals no conduents a l'obtenció de certificats de professionalitat, i en poden ser beneficiàries les entitats (públiques o privades) inscrites en el corresponent registre d'entitats de formació en disposició d'instal·lacions en l'àmbit territorial de la Comunitat Valenciana. Les accions formatives estan destinades a dones, i tenen prioritat en la selecció les dones desocupades i residents en municipis de la Comunitat Valenciana de menys de 30.000 habitants.

L'import concedit o compromisos de despesa d'aquesta ajuda ha ascendit a 14.389.440 euros; les obligacions reconegudes, a 2.457.624 euros, i els pagaments realitzats, a 2.399.904 euros, i la població total d'aquesta línia de subvenció ha sigut de 140 beneficiaris.

De la revisió efectuada, hem observat els següents aspectes addicionals a les conclusions generals assenyalades en la secció 3 de l'Informe:

1. S'aprecien incongruències entre la descripció del col·lectiu beneficiari que consta en el Pla Estratègic de Subvencions de LABORA 2020-2022 (dones desocupades residents en municipis despoblats o del món rural), el títol de la convocatòria (persones desocupades) i el que efectivament contenen les bases reguladores (dones ocupades i aturades de qualsevol municipi de la Comunitat Valenciana). La situació de desocupació i de residència no són requisits per a la concessió sinó criteris de selecció preferent. També s'observa falta de claredat entre el requisit de residència en municipis despoblats o del món rural i la seua consideració com a tals en les bases reguladores per part d'aquells la població dels quals és inferior a 30.000 habitants.
2. S'estableix un sistema de mòduls econòmics per a la justificació i liquidació de la subvenció, a l'empara del que es disposa en l'LGS i l'RLGS, que es regula en els punts



resolutius vint-i-uné, vint-i-dosé i vint-i-tresé de les convocatòries. No obstant això, en el punt resolutiu vinté s'estableix un sistema de justificació addicional i s'exigeix la presentació de factures o documents comptables, que no resulta congruent amb la que estableixen els punts resolutius indicats adés i el que es preveu en la normativa general de subvencions per a la justificació per mitjà de mòduls (es dispensa als beneficiaris de la presentació de llibres o de qualsevol altre justificant de despesa).

3. En la revisió de les actes de valoració s'observa que no contenen la informació prèvia necessària per a fonamentar les valoracions efectuades.
4. En la revisió de dos dels cinc expedients analitzats s'observa que l'entitat beneficiària ha comunicat la renúncia a la realització d'algunes de les activitats formatives subvencionades, una vegada finalitzada l'execució, amb la consegüent reducció proporcional dels imports concedits (un 38%, en els dos casos). No obstant això, no s'ha aportat la memòria justificativa de les circumstàncies sobrevingudes que han impedit realitzar aquestes accions formatives que estableix l'article 11.3 de l'Ordre TMS/368/2019 (bases reguladores).
5. S'ha de deixar constància en l'expedient de les actuacions de comprovació efectuades abans de la finalització de l'execució de les activitats subvencionades, com ara comprovació de les obligacions de transparència i de la subscripció de la pòlissa d'assegurança d'accidents i responsabilitat civil de les dones participants.

**Línia S8968 del programa 32291 - ILDELD 2022, concurrència competitiva del programa de projectes integrals d'ocupació per mitjà de la confecció d'itineraris individualitzats i personalitzats d'ocupació, per a persones desocupades de llarga duració majors de 45 anys, en el marc del Pla de Recuperació, Transformació i Resiliència, finançat per la Unió Europea, fons Next Generation EU**

La convocatòria d'aquesta subvenció (aprovada conjuntament amb les bases reguladores) té per objecte la concessió d'ajudes per a promoure el desenvolupament de projectes integrals d'ocupació, a través de la realització d'itineraris individualitzats i personalitzats d'ocupació dirigits a col·lectius vulnerables amb especials dificultats d'accés al mercat de treball, i en poden ser beneficiaris les entitats locals, els organismes autònoms i entitats de titularitat de les quals corresponga íntegrament a aquestes entitats locals o les seues corporacions, i els pactes territorials per a l'ocupació i desenvolupament local de la Comunitat Valenciana que estiguen reconeguts per la Generalitat Valenciana. Les accions d'ocupació estan destinades a persones desocupades de llarga duració majors de 45 anys.

L'import concedit o els compromisos de despesa d'aquesta ajuda han ascendit a 5.118.000 euros; les obligacions reconegudes, a 2.310.000 euros, i els pagaments realitzats, a 2.085.000 euros. El nombre d'entitats beneficiàries ha sigut de 23.

De l'anàlisi efectuada, cal destacar els següents aspectes addicionals o que amplien les conclusions generals assenyalades en la secció 3 de l'Informe:



1. Les bases reguladores estableixen un sistema de justificació a través de mòduls, a l'empara del que es preveu en l'LGS i l'RLGS. En aquest sentit, l'article 76.1.c de l'RLGS estableix que l'import unitari dels mòduls es determinarà sobre la base d'un informe tècnic motivat, en el qual s'han d'incloure les variables tècniques, econòmiques i financeres que s'han tingut en compte per a la seua determinació. A aquest efecte, en l'expedient no consta aquest informe.
2. El pla de control que estableixen les bases reguladores amb caràcter potestatiu ha de ser preceptiu, de conformitat amb el que s'estableix en l'article 169.3 de la Llei 1/2015.
3. En cap de les resolucions de concessió dels tres expedients revisats es fa referència a la memòria presentada pel beneficiari i a les actuacions a desenvolupar en execució de la subvenció i la seua adequació a les condicions establides en les bases reguladores.
4. En l'expedient no queda acreditat –amb anterioritat al pagament– el compliment de l'obligació de retre comptes anuals a la Sindicatura de Comptes, que estableixen les bases reguladores de la subvenció, tal com disposa l'article 199.4 de Llei 8/2010, de 23 de juny, de Règim Local de la Comunitat Valenciana.

**Línia S9001 del programa 322.91 EPRIEX 2022. Concurrencia competitiva del programa subvencions d'ocupació per a la contractació en pràctiques de persones desocupades menors de 30 anys per organismes del sector públic instrumental de la Generalitat, en el si del Programa de primera experiència professional en les administracions públiques en el marc del Pla de Recuperació, Transformació i Resiliència, finançat per la Unió Europea, fons Next Generation EU**

L'objecte d'aquesta subvenció és la contractació en pràctiques de persones (destinatàries finals) aturades menors de 30 anys, a jornada completa en els Espais LABORA de la Generalitat que compten amb una qualificació professional i complisquen els requisits per a formalitzar un contracte en pràctiques de dotze mesos de duració, i les ajudes concedides es destinen al finançament dels costos laborals. En aquest sentit, les entitats beneficiàries per a dur a terme aquestes contractacions han sigut els organismes que componen el sector públic instrumental de la Generalitat Valenciana.

La quantia concedida o els compromisos de despesa han ascendit a 17.976.480 euros; les obligacions reconegudes, a 9.473.478 euros, i els pagaments realitzats, a 6.406.717,04 euros, i el total de la població de la línia revisada ha sigut de 25 entitats públiques beneficiàries.

Com a resultat de les comprovacions efectuades, cal assenyalar les següents observacions addicionals a les conclusions generals assenyalades en la secció 3 de l'Informe:

1. L'aprovació de les bases reguladores i la convocatòria de la subvenció es van unificar en un únic acte administratiu, amb la finalitat de donar compliment a l'agilitat promoguda des de l'Administració de l'Estat per a la concessió de subvencions amb càrrec als fons europeus. No obstant això, aquesta diligència administrativa no s'ha estés als actes de gestió de les ajudes incloses en l'annex 1 de la Resolució de 23 de





desembre de 2021,<sup>16</sup> en haver-se observat, d'una banda, que la resolució de concessió s'ha efectuat en un termini superior als dos mesos que estableixen les bases reguladores des de la finalització del termini de presentació de sol·licituds i, d'altra banda, que la resolució de concessió s'ha notificat fora del termini màxim de 10 dies establert legalment.

2. En els expedients revisats, la sol·licitud del pagament anticipat presentada per l'entitat beneficiària no inclou ni la motivació de la seua necessitat ni la quantia o percentatge que se sol·licita. De la mateixa manera, en les resolucions de concessió de les bestretes tampoc consten aquests dos aspectes.

---

<sup>16</sup> La Resolució de 23 de desembre de 2021 inclou dos annexos: l'annex I, relatiu a les "Bases reguladores i convocatòria 2022", i l'annex II, relacionat amb les "Ajudes per desplaçament". En el primer és on queden emmarcats els subprogrames "ocupacions verdes", "ocupacions en competències digitals" i "ocupacions en general".



## APÈNDIX 3

### Seguiment de les recomanacions d'informes anteriors



La secció 7 de l'Informe conté les recomanacions més importants com a resultat de la fiscalització de l'exercici 2022 que requereixen l'adopció de mesures correctores per part dels òrgans responsables de LABORA, mentre que aquest apèndix 3 recull el seguiment de les conclusions i recomanacions assenyalades en exercicis anteriors.

El passat 27 de juliol de 2023 vam sol·licitar a l'entitat que comunicara a la Sindicatura de Comptes les mesures adoptades o que més avant s'adoptaran respecte a les recomanacions i incidències assenyalades en l'informe d'auditoria de compliment en matèria de subvencions de LABORA de l'exercici 2021, sense que en la data d'elaboració d'aquest informe (setembre de 2023) hàgem rebut resposta. En conseqüència, el seguiment de les recomanacions assenyalades en aquest informe no ha pogut tindre en compte les explicacions oferides per LABORA sobre aquest tema.

En la valoració de la situació actual, s'ha seguit la guia pràctica de fiscalització dels òrgans de control extern GPF-OCEX 1735, "Les recomanacions i el seu seguiment", que proposa la categorització següent:

### Quadre 13. Situació de les recomanacions

<b>Totalment o substancialment aplicada</b>	Si l'ens fiscalitzat ha adoptat les mesures correctores, raonables i proporcionades en l'esfera de les seues competències, que permeten considerar que la recomanació ha produït els seus efectes i no ha quedat pendent de resolució cap qüestió d'importància significativa. En aquests casos s'entendrà que la recomanació s'ha complert raonablement. A més, s'ha obtingut evidència suficient que acredita les mesures adoptades.
<b>Aplicada parcialment</b>	Si l'ens fiscalitzat ha pres en consideració les recomanacions i ha realitzat actuacions encaminades a corregir les deficiències, debilitats o insuficiències que s'han posat de manifest, però solament en un estat incipient, en una part o en alguns aspectes, la qual cosa no permet considerar que la recomanació s'ha complert raonablement.
<b>No aplicada</b>	Si l'ens fiscalitzat no ha realitzat les actuacions encaminades a corregir les deficiències, debilitats o insuficiències que s'han posat de manifest o bé ho ha fet insuficientment o inadequadament de manera que la recomanació segueix sense aplicar-se.
<b>Pres a en consideració</b>	Si l'ens fiscalitzat ha pres en consideració la recomanació, fins i tot reconeix la seua pertinència i està d'acord amb el seu contingut, a pesar de no haver-la aplicat.
<b>Sense validesa en el marc actual</b>	S'hi inclouen aquelles recomanacions que, encara que vàlides i pertinents quan es va emetre l'informe i per a l'exercici fiscalitzat, i fins i tot sent acceptades i reconegudes per l'ens fiscalitzat, no poden aplicar-se en el context actual perquè no es donen les circumstàncies que ho permeten o la mateixa casuística que llavors, és a dir, no es donen en el moment actual els supòsits dels fets en funció dels quals es va efectuar la recomanació en el passat. La recomanació ha esdevingut inaplicable.
<b>No verificada</b>	S'inclouen en aquesta categoria les recomanacions que, encara que acceptades o fins i tot aplicades i corregides per l'ens fiscalitzat, necessitarien obligatòriament alguna prova addicional per a contrastar el que manifesta l'ens fiscalitzat que excedeixen l'abast previst en el treball.

En els quadres següents es mostra el seguiment de les recomanacions formulades en informes anteriors, amb els comentaris relatius a la seua situació actual i categorització corresponent:



#### Quadre 14. Seguiment de recomanacions d'informes anteriors

Recomanacions	Situació actual
1. Les actualitzacions anuals del Pla Estratègic de Subvencions haurien de ser aprovades per l'òrgan competent.	<b>Totalment o substancialment aplicada</b>
2. Els expedients de subvencions han de formar-se per mitjà de l'agregació ordenada de tots els documents, proves, dictàmens, informes, acords, notificacions i altres diligències que hagen d'integrar-los, així com un índex numerat de tots els documents que continga.	<b>No aplicada</b>
3. Quan l'import justificat i pagat siga inferior a l'import concedit hauria de comunicar-se al Sistema Nacional de Publicitat de Subvencions i Ajudes Públiques, ja que aquest només publica la concessió i no el pagament.	<b>No verificada</b>
4. El Pla Estratègic de Subvencions recollit en el portal de transparència de la Generalitat hauria de tindre un enllaç directe a aquest i no a la pàgina web general de LABORA.	<b>Totalment o substancialment aplicada</b>
5. Ha de deixar-se constància en l'expedient de les mesures de difusió adoptades pel beneficiari d'una subvenció per a donar l'adequada publicitat al caràcter públic del finançament en totes les línies de subvenció que gestione l'entitat.	<b>Totalment o substancialment aplicada</b>
6. En relació amb els sistemes d'informació es recomana l'automatització de la interfície entre les aplicacions comptables de l'entitat (SIP-COMPTES), que ha de ser una prioritat que milloraria substancialment el procés de gestió comptable de les subvencions i incrementaria la seua eficiència.	<b>No aplicada</b>
7. La normativa pròpia de LABORA hauria d'establir un límit màxim d'aprovació dels comptes anuals que fora coherent amb el termini màxim de rendició d'aquests a la Sindicatura de Comptes.	<b>No aplicada</b>
8. Juntament amb l'informe de l'Advocacia General de la Generalitat hauria de constar el projecte d'ordre pel qual s'aproven les bases reguladores en els procediments de concurrència competitiva i els projectes de decret en els procediments de concessió directa que són objecte d'informe.	<b>No aplicada</b>
9. L'entitat ha de posar més èmfasi en l'elaboració de la informació que, d'acord amb el PGCP, ha de ser subministrada en la memòria dels comptes anuals relativa a les subvencions concedides, i informar, per a les subvencions l'import de les quals siga significatiu, sobre la normativa amb base en la qual s'ha concedit, l'import de les obligacions reconegudes durant l'exercici, les dades identificatives de l'entitat receptora, la seua finalitat i els reintegraments que s'hagen produït durant l'exercici.	<b>No aplicada</b>
10. Es recomana que els annexos amb els resultats de la comissió de valoració siguen inclosos en el mateix document de l'acta i no siguen signats en diferents documents.	<b>No aplicada</b>



## TRÀMIT D'AL·LEGACIONS

Prèviament al tràmit d'al·legacions i segons el que preveu la secció 1220 del *Manual de fiscalització* de la Sindicatura de Comptes, l'esborrany previ de l'Informe de fiscalització es va discutir amb els gestors de l'entitat perquè en tingueren coneixement i per tal que, si era cas, hi efectuaren les observacions que estimaren pertinents.

Posteriorment, en compliment de l'article 16 de la Llei de la Generalitat Valenciana 6/1985, d'11 de maig, de Sindicatura de Comptes, i de l'article 55.1.c del Reglament de Règim Interior de la Sindicatura de Comptes, així com de l'acord del Consell d'aquesta institució pel qual va tindre coneixement de l'esborrany de l'informe de fiscalització corresponent a l'exercici 2022, aquest es va trametre al comptedant per tal que, en el termini concedit, hi formulara al·legacions.

Dins del termini concedit, l'entitat ha formulat les al·legacions que ha considerat pertinents.

Pel que fa al contingut de les al·legacions i al seu tractament, cal assenyalar el següent:

1. Totes les al·legacions s'han analitzat detingudament.
2. Les al·legacions admeses s'han incorporat al contingut de l'Informe.

En els annexos II i III d'aquest informe s'incorporen el text de les al·legacions formulades i l'informe motivat que se n'ha emés i que ha servit perquè la Sindicatura les estimara o desestimara.



## **APROVACIÓ DE L'INFORME**

En compliment de l'article 19.j de la Llei de la Generalitat Valenciana 6/1985, d'11 de maig, de Sindicatura de Comptes, de l'article 55.1.h del seu Reglament de Règim Interior i del Programa Anual d'Actuació de 2023 d'aquesta institució, el Consell de la Sindicatura de Comptes, en la reunió del dia 13 de desembre de 2023, va aprovar aquest informe d'auditoria.



## **ANNEX I**

### **Comptes anuals del comptedant**

# COMPTE GENERAL 2022



**LABORA**

Servei Valencià d'Ocupació i Formació



**GENERALITAT  
VALENCIANA**

Conselleria de Hacienda  
y Modelo Económico



# ÍNDICE

## COMPTE GENERAL DE LA GENERALITAT 2022

### LABORA Servicio Valenciano de Empleo y Formación

<b>BALANCE</b> .....	<b>4</b>
<b>CUENTA DE RESULTADO ECONÓMICO PATRIMONIAL</b> .....	<b>6</b>
<b>ESTADO DE CAMBIOS EN EL PATRIMONIO NETO</b> .....	<b>8</b>
<b>ESTADO DE FLUJOS DE EFECTIVO</b> .....	<b>10</b>
<b>ESTADO DE LIQUIDACIÓN DEL PRESUPUESTO</b> .....	<b>12</b>
<b>I. Liquidación del presupuesto de gastos</b> .....	<b>13</b>
Resumen por capítulos .....	14
Resumen por secciones/programas/capítulos .....	15
<b>II. Liquidación del presupuesto de ingresos</b> .....	<b>22</b>
Resumen por capítulos .....	23
Resumen por conceptos .....	24
<b>III. Resultado presupuestario</b> .....	<b>26</b>
<b>MEMORIA</b> .....	<b>28</b>
<b>1. Organización y Actividad</b> .....	<b>29</b>
1.1 Norma de creación de la entidad .....	30
1.2 Actividad de la entidad, régimen jurídico, económico-financiero y de contratación .	30
1.3 Descripción de las fuentes de ingresos .....	32
1.4 Consideración fiscal de la entidad y operaciones sujetas a IVA .....	32
1.5 Estructura organizativa básica .....	32
1.6 Principales responsables de la entidad .....	33
1.7 Información sobre empleados .....	35
1.8 Entidad de la que depende el sujeto contable .....	36
1.9 Entidades del grupo, multigrupo y asociadas .....	36
<b>2. Gestión indirecta de servicios públicos, convenios y otras formas de colaboración</b> .....	<b>37</b>
<b>3. Bases de presentación de las cuentas</b> .....	<b>40</b>
<b>4. Normas de reconocimiento y valoración</b> .....	<b>42</b>
<b>5. (Apartado 14 PGCP) Transferencias, subvenciones y otros ingresos y gastos</b> .....	<b>45</b>
5.1. Transferencias y subvenciones recibidas .....	46
- Transferencias corrientes .....	47
- Transferencias capital .....	48
5.2. Transferencias y subvenciones concedidas .....	49
- Transferencias corrientes	
- Por conceptos .....	50
- Por líneas de subvención .....	51
- Transferencias capital	
- Por conceptos .....	55
- Por líneas de subvención.....	56
<b>6. (Apartado 20 PGCP) Operaciones no presupuestarias de tesorería</b> .....	<b>57</b>
- Estado de deudores no presupuestarios .....	<i>sin movimientos</i>
- Estado de acreedores no presupuestarios .....	58
- Estado de partidas pendientes de aplicación	
a) De los cobros pendientes de aplicación .....	59
b) De los pagos pendientes de aplicación .....	60

<b>7. (Apartado 21 PGCP) Contratación administrativa. Procedimientos adjudicación .....</b>	<b>61</b>
<b>8. (Apartado 23 PGCP) Información presupuestaria .....</b>	<b>63</b>
8.1 Presupuesto corriente .....	64
8.1.1 Presupuesto de gastos .....	65
a) Modificaciones presupuestarias .....	66
Resumen por capítulos .....	67
Por programas/capítulos/líneas .....	68
b) Remanentes de crédito .....	74
Resumen por capítulos .....	75
Por secciones /programas/capítulos .....	76
c) Ejecución de proyectos de inversión .....	78
8.1.2. Presupuesto de ingresos .....	81
a) Derechos anulados de presupuesto corriente .....	82
Por capítulo .....	82
Por concepto .....	83
b) Derechos cancelados .....	<b>sin movimientos</b>
c) Recaudación neta .....	84
Por capítulo .....	84
Por concepto .....	85
8.2 Presupuestos cerrados .....	86
8.2.1 Presupuesto de gastos .....	87
a) Obligaciones de presupuestos cerrados .....	88
Por capítulo .....	88
8.2.2 Presupuesto de ingresos .....	89
a) Derechos pendientes de cobro totales .....	90
Por capítulo .....	90
Por concepto .....	91
b) Derechos anulados de presupuestos cerrados .....	92
Por capítulo .....	92
Por concepto .....	93
c) Derechos cancelados de presupuestos cerrados.....	<b>sin movimientos</b>
Por capítulo .....	94
Por concepto .....	95
8.2.3 Variación resultados presupuestarios de ejercicios anteriores .....	96
8.3 Compromisos de gasto con cargo a presupuestos de ejercicios posteriores .....	98
Por sección y capítulo .....	99
Por servicio, programa y artículo .....	100
8.4 Gastos con Financiación afectada.....	103
8.5 Remanente de Tesorería .....	106
8.6 Derechos pendientes de cobro según grado de exigibilidad .....	108
8.7 Acreedores por operaciones devengadas .....	111
<b>9. (Apartado 24 PGCP ) Indicadores financieros, patrimoniales y presupuestarios .....</b>	<b>113</b>

**BALANCE**

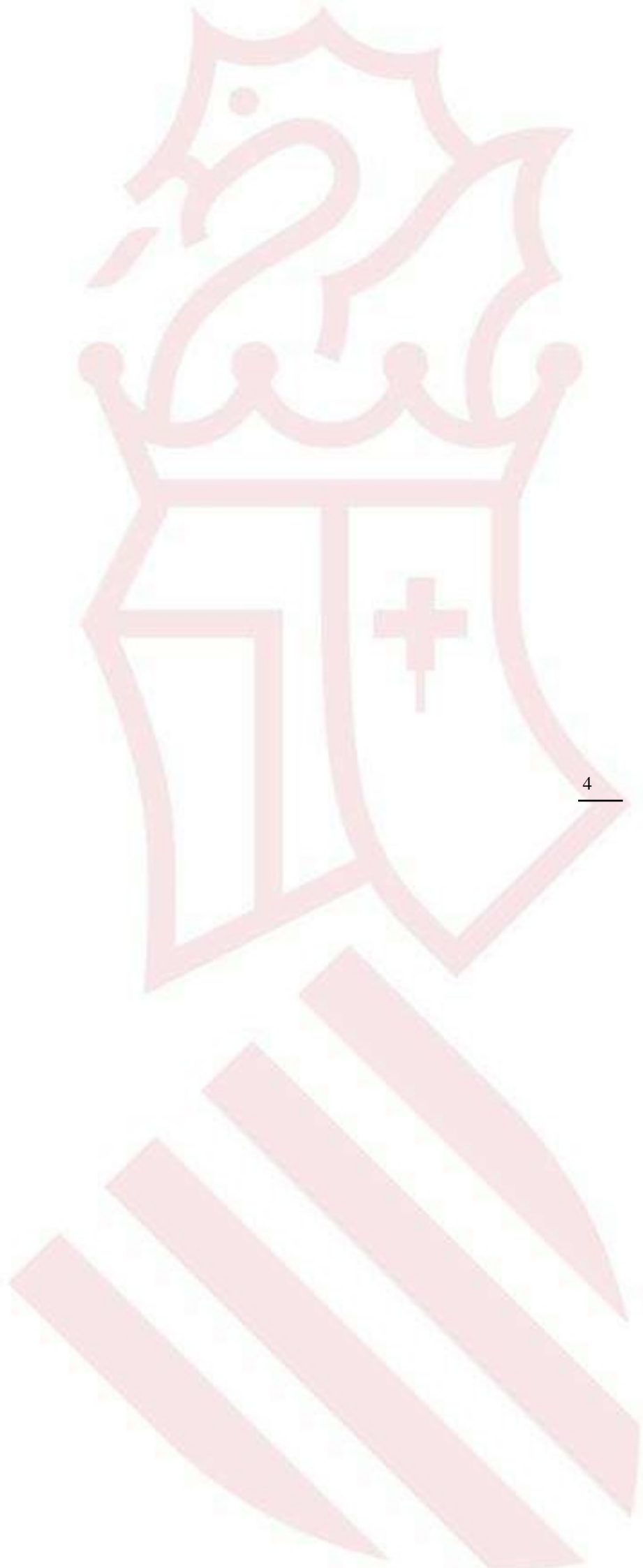

LABORA SERVICIO VALENCIANO DE EMPLEO Y FORMACIÓN	<b>BALANCE EJERCICIO 2022</b>	REFERENCIA : SGNPREA030
		FECHA : 31/12/2022
		PÁGINA : 1 / 1

Nº CUENTAS	ACTIVO	EJERCICIO 2022	EJERCICIO 2021	Nº CUENTAS	PATRIMONIO NETO Y PASIVO	EJERCICIO 2022	EJERCICIO 2021
	<b>A) ACTIVO NO CORRIENTE</b>	<b>120.682.947,80</b>	<b>116.188.436,43</b>		<b>A) PATRIMONIO NETO</b>	<b>424.104.855,79</b>	<b>414.179.191,06</b>
	<b>I. INMOVILIZADO INTANGIBLE</b>	<b>3.048.241,33</b>	<b>2.830.701,05</b>		<b>II. PATRIMONIO GENERADO</b>	<b>424.104.855,79</b>	<b>414.179.191,06</b>
203,(2803),(2903)	2. PROPIEDAD INDUSTRIAL E INTELLECTUAL	4.621,10	4.621,10	120	1. RESULTADOS DE EJERCICIOS ANTERIORES	390.931.721,90	364.661.145,36
206,(2806),(2906)	3. APLICACIONES INFORMÁTICAS	2.505.548,12	2.505.548,12	129	2. RESULTADOS DEL EJERCICIO	33.173.133,89	49.518.045,70
208, 209,(2809),(2909)	5. OTRO INMOVILIZADO INTANGIBLE	538.072,11	320.531,83		<b>C) PASIVO CORRIENTE</b>	<b>172.856.746,11</b>	<b>170.891.667,11</b>
	<b>II. INMOVILIZADO MATERIAL</b>	<b>117.634.706,47</b>	<b>113.357.735,38</b>	58	<b>I. PROVISIONES A CORTO PLAZO</b>	<b>38.115.259,19</b>	<b>32.597.861,72</b>
210,(2810),(2910), (2990)	1. TERRENOS	107.666,10	107.666,10	525, 529, 4003, 4013, 521, 522, 523, 524, 528, 560, 561	<b>II. DEUDAS A CORTO PLAZO</b>	<b>1.083.607,40</b>	<b>355.752,76</b>
211,(2811),(2911), (2991)	2. CONSTRUCCIONES	71.757.926,14	68.249.492,41	4002, 4012, 51	4. OTRAS DEUDAS	1.083.607,40	355.752,76
212,(2812),(2912), (2992)	3. INFRAESTRUCTURAS	20.517,52	20.517,52	4000, 4010, 405, 406	<b>III. DEUDAS CON ENT. DEL GRUPO, MULTIG. Y ASOC. CP</b>	<b>0,00</b>	<b>10.630.466,81</b>
214,215,216,217, 218,219,(2814), (2815),(2816), (2817),(2818), (2819),(2914), (2915),(2916), (2917),(2918), (2919),(2999)	5. OTRO INMOVILIZADO MATERIAL	45.748.596,71	44.980.059,35	4001, 4011, 41, 550, 554, 559 475, 476, 477	<b>IV. ACREEDORES Y OTRAS CUENTAS A PAGAR</b>	<b>133.657.879,52</b>	<b>127.307.585,82</b>
	<b>B) ACTIVO CORRIENTE</b>	<b>476.278.654,10</b>	<b>468.882.421,74</b>		1. ACREEDORES POR OPERACIONES DE GESTIÓN	90.807.703,56	39.120.127,48
	<b>III. DEUDORES Y OTRAS CUENTAS A COBRAR</b>	<b>469.714.545,68</b>	<b>577.689.110,96</b>		2. OTRAS CUENTAS A PAGAR	37.491.818,94	83.660.686,60
4300, 4310, 435, 436, 4430,(4900)	1. DEUDORES POR OPERACIONES DE GESTIÓN	469.713.437,80	577.689.110,51		3. ADMINISTRACIONES PÚBLICAS	5.358.357,02	4.526.771,74
4301, 4311, 4431, 440, 441, 442, 445, 446, 447, 449,(4901), 550, 555, 558	2. OTRAS CUENTAS A COBRAR	1.107,88	0,45				
	<b>VII. EFECTIVO Y OTROS ACTIVOS LÍQUID. EQUIVALENTES</b>	<b>6.564.108,42</b>	<b>-108.806.689,22</b>				
556, 570, 571, 573, 575, 576, 557	2. TESORERÍA	6.564.108,42	-108.806.689,22				
	<b>TOTAL GENERAL</b>	<b>596.961.601,90</b>	<b>585.070.858,17</b>		<b>TOTAL GENERAL</b>	<b>596.961.601,90</b>	<b>585.070.858,17</b>

**CUENTA DE RESULTADO ECONÓMICO PATRIMONIAL**

<b>LABORA SERVICIO VALENCIANO DE EMPLEO Y FORMACIÓN</b>	<b>CUENTA DE RESULTADO ECONÓMICO PATRIMONIAL</b>	<b>REFERENCIA :</b> SGNPREA040
	<b>EJERCICIO 2022</b>	<b>FECHA :</b> 31/12/2022
		:
		<b>PÁGINA :</b> 1 / 1

Nº CTAS.		EJERCICIO 2022	EJERCICIO 2021
	<b>2. Transferencias y subvenciones recibidas</b>	<b>527.475.559,32</b>	<b>480.998.704,47</b>
	a) Del ejercicio	527.475.559,32	480.998.704,47
751	a.1) subv. recibidas para financ. gastos del ejerc	342.472.827,43	237.349.111,36
750	a.2) tranferencias	185.002.731,89	243.649.593,11
776,777	<b>6. Otros ingresos de gestión ordinaria</b>	<b>1,18</b>	<b>13,66</b>
	<b>A) TOTAL INGRESOS DE GESTIÓN ORDINARIA (1+2+3+4+5+6+7)</b>	<b>527.475.560,50</b>	<b>480.998.718,13</b>
	<b>8. Gastos de personal</b>	<b>-72.673.002,78</b>	<b>-65.857.505,33</b>
(640), (641)	a) Sueldos, salarios y asimilados	-56.982.251,79	-51.726.250,63
(642), (643), (644), (645)	b) Cargas sociales	-15.690.750,99	-14.131.254,70
(65)	<b>9. Transferencias y subvenciones concedidas</b>	<b>-420.880.182,69</b>	<b>-359.317.318,59</b>
	<b>11. Otros gastos de gestión ordinaria</b>	<b>-11.025.539,47</b>	<b>-8.901.574,04</b>
(62)	a) Suministros y servicios exteriores	-10.824.886,42	-8.720.345,57
(63)	b) Tributos	-200.653,05	-181.228,47
	<b>B) TOTAL DE GASTOS DE GESTIÓN ORDINARIA (8+9+10+11+12)</b>	<b>-504.578.724,94</b>	<b>-434.076.397,96</b>
	<b>I Resultado (ahorro o desahorro) de la gestión ordinaria (A+B)</b>	<b>22.896.835,56</b>	<b>46.922.320,17</b>
	<b>14. Otras partidas no ordinarias</b>	<b>10.224.559,11</b>	<b>5.271.660,85</b>
773, 778	a) Ingresos	10.226.294,04	5.280.058,20
(678)	b) Gastos	-1.734,93	-8.397,35
	<b>II Resultado de las operaciones no financieras (I+13+14)</b>	<b>33.121.394,67</b>	<b>52.193.981,02</b>
	<b>15. Ingresos financieros</b>	<b>370.209,02</b>	<b>135.381,18</b>
	b) De valores negoc. y créditos del activ. inmov.	370.209,02	135.381,18
761,762,769, 76454, (66454)	b.2) Otros	370.209,02	135.381,18
	<b>16. Gastos financieros</b>	<b>-12.750,10</b>	<b>-22.520,21</b>
(660),(661),(662), (669),76451,(66451)	b) Otros	-12.750,10	-22.520,21
	<b>20. Det. de valor, bajas y enaj. act. y pas. fin.</b>	<b>-305.719,70</b>	<b>-2.788.796,29</b>
765,7966,7971,(665),( 6671),(6962),(6966),( 6971)	b) Otros	-305.719,70	-2.788.796,29
	<b>III Resultado de las operaciones financieras(15+16+17+18+19+20)</b>	<b>51.739,22</b>	<b>-2.675.935,32</b>
	<b>IV Resultado (ahorro o desahorro) neto del ejercicio (II+III)</b>	<b>33.173.133,89</b>	<b>49.518.045,70</b>

## ESTADO DE CAMBIOS EN EL PATRIMONIO NETO

## ESTADO DE CAMBIOS EN EL PATRIMONIO NETO

## 1. ESTADO TOTAL DE CAMBIOS EN EL PATRIMONIO NETO

	NOTAS EN MEMORIA	I. Patrimonio aportado	II. Patrimonio generado	III. Ajustes por cambios de valor	IV. Otros incrementos patrimoniales	TOTAL
<b>A. PATRIMONIO NETO AL FINAL DEL EJERCICIO N-1</b>			414.179.191,06			414.179.191,06
<b>B. AJUSTES POR CAMBIOS DE CRITERIOS CONTABLES Y CORRECCIÓN DE ERRORES</b>			0,00			0,00
<b>C. PATRIMONIO NETO INICIAL AJUSTADO DEL EJERCICIO N (A+B)</b>			414.179.191,06			414.179.191,06
<b>D. VARIACIONES DEL PATRIMONIO NETO EJERCICIO N</b>			9.925.664,73			9.925.664,73
1. Ingresos y gastos reconocidos en el ejercicio			33.173.133,89			33.173.133,89
2. Operaciones con la entidad o entidades propietarias						0,00
3. Otras variaciones del patrimonio neto	8.2.1) 8.2.2.b)		-23.247.469,16			-23.247.469,16
<b>E. PATRIMONIO NETO AL FINAL DEL EJERCICIO N (C+D)</b>		0	424.104.855,79	0,00	0,00	424.104.855,79

## 2. ESTADO DE INGRESOS Y GASTOS RECONOCIDOS

Nº CTAS.		NOTAS EN MEMORIA	EJ. N
129	<b>I. Resultado económico patrimonial</b>		33.173.133,89
	<b>II. Ingresos y gastos reconocidos directamente en el patrimonio neto:</b>		0
	<b>1. Inmovilizado no financiero</b>		
920	1.1 Ingresos		
(820), (821) (822)	1.2 Gastos		
	<b>2. Activos y pasivos financieros</b>		
900, 991	2.1 Ingresos		
(800), (891)	2.2 Gastos		
	<b>3. Coberturas contables</b>		
910	3.1 Ingresos		
(810)	3.2 Gastos		
94	<b>4. Otros incrementos patrimoniales</b>		
	<b>Total (1+2+3+4)</b>		
	<b>III. Transferencias a la cuenta del resultado económico patrimonial o al valor inicial de la partida cubierta:</b>		0
(823)	<b>1. Inmovilizado no financiero</b>		
(802), 902, 993	<b>2. Activos y pasivos financieros</b>		
	<b>3. Coberturas contables</b>		
(8110) 9110	3.1 Importes transferidos a la cuenta del resultado económico patrimonial		
(8111) 9111	3.2 Importes transferidos al valor inicial de la partida cubierta		
(84)	<b>4. Otros incrementos patrimoniales</b>		
	<b>Total (1+2+3+4)</b>		
	<b>IV. TOTAL ingresos y gastos reconocidos (I + II + III)</b>		33.173.133,89

## 3. ESTADO DE OPERACIONES CON LA ENTIDAD O ENTIDADES PROPIETARIAS

SIN MOVIMIENTOS



**ESTADO DE FLUJOS DE EFECTIVO**



LABORA SERVICIO VALENCIANO DE EMPLEO Y FORMACIÓN	ESTADO DE FLUJOS DE EFECTIVO A LA FECHA 31 DE DICIEMBRE DE 2022	REFERENCIA : SGNPREA070
		FECHA : 31/12/2022
		:
		PÁGINA : 1 / 1

	EJERCICIO 2022	EJERCICIO 2021
<b>I. FLUJOS DE EFECTIVO DE LAS ACTIVIDADES DE GESTIÓN</b>		
<b>A) Cobros:</b>	<b>626.265.051,12</b>	<b>242.909.273,13</b>
1. Ingresos tributarios y cotizaciones sociales	225.090,02	40.827,45
2. Transferencias y subvenciones recibidas	619.942.080,93	241.118.199,38
3. Ventas y prestaciones de servicios	0,00	0,00
4. Gestión de recursos recaudados por cuenta de otros entes	0,00	0,00
5. Intereses y dividendos cobrados	0,00	0,00
6. Otros cobros	6.097.880,17	1.750.246,30
<b>B) Pagos:</b>	<b>450.676.685,51</b>	<b>427.234.312,52</b>
7. Gastos de personal	70.735.904,71	64.500.793,58
8. Transferencias y subvenciones concedidas	368.954.611,96	354.004.247,89
9. Aprovisionamientos	0,00	0,00
10. Otros gastos de gestión	10.960.163,96	8.701.253,26
11. Gestión de recursos recaudados por cuenta de otros entes	0,00	0,00
12. Intereses pagados	26.004,88	28.017,79
13. Otros pagos	0,00	0,00
<b>Flujos netos de efectivo por actividades de gestión (A-B)</b>	<b>175.588.365,61</b>	<b>-184.325.039,39</b>
<b>II. FLUJOS DE EFECTIVO DE LAS ACTIVIDADES DE INVERSIÓN</b>		
<b>C) Cobros:</b>	<b>0,00</b>	<b>0,00</b>
1. Venta de inversiones reales	0,00	0,00
2. Venta de activos financieros	0,00	0,00
3. Otros cobros de las actividades de inversión	0,00	0,00
<b>D) Pagos:</b>	<b>3.749.508,41</b>	<b>2.535.804,14</b>
4. Compra de inversiones reales	3.749.508,41	2.535.804,14
5. Compra de activos financieros	0,00	0,00
6. Otros pagos de las actividades de inversión	0,00	0,00
<b>Flujos netos de efectivo por actividades de inversión (C-D)</b>	<b>-3.749.508,41</b>	<b>-2.535.804,14</b>
<b>III. FLUJOS DE EFECTIVO DE LAS ACTIVIDADES DE FINANCIACIÓN</b>		
<b>E) Aumentos en el patrimonio:</b>	<b>0,00</b>	<b>0,00</b>
1. Aportaciones de la entidad o entidades propietarias	0,00	0,00
<b>F) Pagos a la entidad o entidades propietarias:</b>	<b>0,00</b>	<b>0,00</b>
2. Devolución de aportaciones y reparto de resultados a la entidad o entidades propietarias	0,00	0,00
<b>G) Cobros por emisión de pasivos financieros:</b>	<b>0,00</b>	<b>0,00</b>
3. Obligaciones y otros valores negociables	0,00	0,00
4. Préstamos recibidos	0,00	0,00
5. Otras deudas	0,00	0,00
<b>H) Pagos por reembolsos de pasivos financieros:</b>	<b>0,00</b>	<b>0,00</b>
6. Obligaciones y otros valores negociables	0,00	0,00
7. Préstamos recibidos	0,00	0,00
8. Otras deudas	0,00	0,00
<b>Flujos netos de efectivo por actividades de financiación (E-F+G-H)</b>	<b>0,00</b>	<b>0,00</b>
<b>IV. FLUJOS DE EFECTIVO PENDIENTES DE CLASIFICACIÓN</b>		
<b>I) Cobros pendientes de aplicación</b>	<b>-56.466.952,13</b>	<b>73.749.288,26</b>
<b>J) Pagos pendientes de aplicación</b>	<b>1.107,43</b>	<b>0,45</b>
<b>Flujos netos de efectivo pendientes de clasificación (I-J)</b>	<b>-56.468.059,56</b>	<b>73.749.287,81</b>
<b>V. EFECTO DE LAS VARIACIONES DE LOS TIPOS DE CAMBIO</b>	<b>0,00</b>	<b>0,00</b>
<b>VI. INCREMENTO/DISMINUCIÓN NETA DEL EFECTIVO Y ACTIVOS LÍQUIDOS EQUIVALENTES AL EFECTIVO (I+II+III+IV+V)</b>	<b>115.370.797,64</b>	<b>-113.111.555,72</b>
<b>Efectivo y activos líquidos equivalentes al efectivo al inicio del ejercicio</b>	<b>-108.806.689,22</b>	<b>4.304.866,50</b>
<b>Efectivo y activos líquidos equivalentes al efectivo al final del ejercicio</b>	<b>6.564.108,42</b>	<b>-108.806.689,22</b>



**ESTADO DE LIQUIDACIÓN DEL PRESUPUESTO**

**I. Liquidación del presupuesto de gastos**

**II. Liquidación del presupuesto de ingresos**

**III. Resultado presupuestario**



**ESTADO DE LIQUIDACIÓN DEL PRESUPUESTO**

**I. Liquidación del presupuesto de gastos**

Resumen por capítulos

Resumen por secciones/programas/capítulos

LABORA SERVICIO VALENCIANO DE EMPLEO Y FORMACIÓN	ESTADO DE LIQUIDACIÓN DEL PRESUPUESTO DE GASTOS A LA FECHA 31 DE DICIEMBRE DE 2022 RESUMEN POR CAPÍTULOS	REFERENCIA : SGNPRGA200
		FECHA : 31/12/2022
		PÁGINA : 1 / 1

PRESUPUESTO: 2022 CORRIENTE ( 0 Y 1 )

PART. PRESUP.	DESCRIPCIÓN	CRÉDITOS PRESUPUESTARIOS			GASTOS COMPROMETIDOS  %S/P.DEFINITIVO	OBLIGACIONES RECONOCIDAS NETAS  %S/P.DEFINITIVO	PAGOS  %S/ TOTAL O	OBLIGACIONES PENDIENTES DE PAGO A 31/12/2022  %S/ TOTAL O	REMANENTES DE CRÉDITO
		INICIALES	MODIFICACIONES	DEFINITIVOS					
1	Gastos de personal	92.255.140,00	1.415.219,79	93.670.359,79	72.673.879,84 77,58%	72.673.879,84 77,58%	72.673.879,84 100,00%	0,00 0,00%	20.996.479,95
2	Compra bienes corr.y gts.funcionamiento	20.987.800,00	-2.269.253,37	18.718.546,63	11.621.268,03 62,08%	11.140.895,23 59,52%	10.406.865,43 93,41%	734.029,80 6,59%	7.577.651,40
3	Gastos financieros	150.000,00	0,00	150.000,00	14.485,03 9,66%	14.485,03 9,66%	14.485,03 100,00%	0,00 0,00%	135.514,97
4	Transferencias corrientes	400.512.080,00	351.602.364,32	752.114.444,32	653.704.610,84 86,92%	420.874.379,52 55,96%	330.980.118,96 78,64%	89.894.260,56 21,36%	331.240.064,80
6	Inversiones reales	14.502.340,00	-522.659,40	13.979.680,60	7.310.947,00 52,30%	4.488.882,90 32,11%	3.405.275,50 75,86%	1.083.607,40 24,14%	9.490.797,70
7	Transferencias de capital	100.000,00	0,00	100.000,00	5.803,17 5,80%	5.803,17 5,80%	394,17 6,79%	5.409,00 93,21%	94.196,83
<b>TOTAL</b>		<b>528.507.360,00</b>	<b>350.225.671,34</b>	<b>878.733.031,34</b>	<b>745.330.993,91</b> 84,82%	<b>509.198.325,69</b> 57,95%	<b>417.481.018,93</b> 81,99%	<b>91.717.306,76</b> 18,01%	<b>369.534.705,65</b>

LABORA SERVICIO VALENCIANO DE EMPLEO Y FORMACIÓN	ESTADO DE LIQUIDACIÓN DEL PRESUPUESTO DE GASTOS A LA FECHA 31 DE DICIEMBRE DE 2022 RESUMEN POR SECCIONES / PROGRAMAS / CAPÍTULOS	REFERENCIA : SGNPRGA200
		FECHA : 31/12/2022
		PÁGINA : 1 / 7

PRESUPUESTO: 2022 CORRIENTE ( 0 Y 1 )

SECCIÓN 31

LABORA-SERVEI VALENCIÀ D'OCUPACIÒ I FORM

PROGRAMA 32251 FOMENTO DEL EMPLEO

PART. PRESUP	DESCRIPCIÓN	CRÉDITOS PRESUPUESTARIOS			GASTOS COMPROMETIDOS  %/P.DEFINITIVO	OBLIGACIONES RECONOCIDAS NETAS  %/P.DEFINITIVO	PAGOS  %/ TOTAL O	OBLIGACIONES PENDIENTES DE PAGO A 31/12/2022  %/ TOTAL O	REMANENTES DE CRÉDITO
		INICIALES	MODIFICACIONES	DEFINITIVOS					
1	Gastos de personal	5.307.700,00	62.890,00	5.370.590,00	4.989.334,95 92,90%	4.989.334,95 92,90%	4.989.334,95 100,00%	0,00 0,00%	381.255,05
2	Compra bienes corr.y gtos.funcionamiento	399.990,00	-290.000,00	109.990,00	53.693,18 48,82%	53.693,18 48,82%	32.367,88 60,28%	21.325,30 39,72%	56.296,82
4	Transferencias corrientes	177.094.000,00	146.408.467,89	323.502.467,89	291.828.492,76 90,21%	264.805.753,13 81,86%	233.285.320,50 88,10%	31.520.432,63 11,90%	58.696.714,76
7	Transferencias de capital	100.000,00	0,00	100.000,00	5.803,17 5,80%	5.803,17 5,80%	394,17 6,79%	5.409,00 93,21%	94.196,83
<b>TOTAL PROGRAMA</b>		<b>182.901.690,00</b>	<b>146.181.357,89</b>	<b>329.083.047,89</b>	<b>296.877.324,06 90,21%</b>	<b>269.854.584,43 82,00%</b>	<b>238.307.417,50 88,31%</b>	<b>31.547.166,93 11,69%</b>	<b>59.228.463,46</b>

LABORA SERVICIO VALENCIANO DE EMPLEO Y FORMACIÓN	ESTADO DE LIQUIDACIÓN DEL PRESUPUESTO DE GASTOS A LA FECHA 31 DE DICIEMBRE DE 2022 RESUMEN POR SECCIONES / PROGRAMAS / CAPÍTULOS	REFERENCIA : SGNPRGA200
		FECHA : 31/12/2022
		PÁGINA : 2 / 7

PRESUPUESTO: 2022 CORRIENTE ( 0 Y 1 )

SECCIÓN 31

LABORA-SERVEI VALENCIÀ D'OCUPACIÒ I FORM

PROGRAMA 32252 FORMACION Y CUALIFICACION PROFESIONAL

PART. PRESUP	DESCRIPCIÓN	CRÉDITOS PRESUPUESTARIOS			GASTOS COMPROMETIDOS  %/P.DEFINITIVO	OBLIGACIONES RECONOCIDAS NETAS  %/P.DEFINITIVO	PAGOS  %/ TOTAL O	OBLIGACIONES PENDIENTES DE PAGO A 31/12/2022  %/ TOTAL O	REMANENTES DE CRÉDITO
		INICIALES	MODIFICACIONES	DEFINITIVOS					
1	Gastos de personal	25.889.940,00	321.096,73	26.211.036,73	20.350.508,07 77,64%	20.350.508,07 77,64%	20.350.508,07 100,00%	0,00 0,00%	5.860.528,66
2	Compra bienes corr.y gtos.funcionamiento	7.469.400,00	-1.392.008,91	6.077.391,09	4.034.269,08 66,38%	3.604.855,52 59,32%	3.306.823,64 91,73%	298.031,88 8,27%	2.472.535,57
4	Transferencias corrientes	129.691.200,00	189.366.438,18	319.057.638,18	290.311.663,92 90,99%	124.356.160,18 38,98%	74.758.102,06 60,12%	49.598.058,12 39,88%	194.701.478,00
6	Inversiones reales	3.605.000,00	-200.000,00	3.405.000,00	1.803.316,19 52,96%	1.803.316,19 52,96%	1.361.420,38 75,50%	441.895,81 24,50%	1.601.683,81
<b>TOTAL PROGRAMA</b>		<b>166.655.540,00</b>	<b>188.095.526,00</b>	<b>354.751.066,00</b>	<b>316.499.757,26 89,22%</b>	<b>150.114.839,96 42,32%</b>	<b>99.776.854,15 66,47%</b>	<b>50.337.985,81 33,53%</b>	<b>204.636.226,04</b>

LABORA SERVICIO VALENCIANO DE EMPLEO Y FORMACIÓN	ESTADO DE LIQUIDACIÓN DEL PRESUPUESTO DE GASTOS A LA FECHA 31 DE DICIEMBRE DE 2022 RESUMEN POR SECCIONES / PROGRAMAS / CAPÍTULOS	REFERENCIA : SGNPRGA200
		FECHA : 31/12/2022
		PÁGINA : 3 / 7

PRESUPUESTO: 2022 CORRIENTE ( 0 Y 1 )

SECCIÓN 31 LABORA-SERVEI VALENCIÀ D'OCUPACIÒ I FORM

PROGRAMA 32253 PLANES ESP. APOYO AL EMPLEO EN SECT.PROD

PART. PRESUP	DESCRIPCIÓN	CRÉDITOS PRESUPUESTARIOS			GASTOS COMPROMETIDOS  %/P.DEFINITIVO	OBLIGACIONES RECONOCIDAS NETAS  %/P.DEFINITIVO	PAGOS  %/ TOTAL O	OBLIGACIONES PENDIENTES DE PAGO A 31/12/2022  %/ TOTAL O	REMANENTES DE CRÉDITO
		INICIALES	MODIFICACIONES	DEFINITIVOS					
2	Compra bienes corr.y gtos.funcionamiento	55.400,00	-55.400,00	0,00	0,00 -	0,00 -	0,00 -	0,00 -	0,00
4	Transferencias corrientes	200.000,00	-145.411,75	54.588,25	20.032,53 36,70%	20.032,53 36,70%	20.032,53 100,00%	0,00 0,00%	34.555,72
<b>TOTAL PROGRAMA</b>		<b>255.400,00</b>	<b>-200.811,75</b>	<b>54.588,25</b>	<b>20.032,53 36,70%</b>	<b>20.032,53 36,70%</b>	<b>20.032,53 100,00%</b>	<b>0,00 0,00%</b>	<b>34.555,72</b>



LABORA SERVICIO VALENCIANO DE EMPLEO Y FORMACIÓN	ESTADO DE LIQUIDACIÓN DEL PRESUPUESTO DE GASTOS A LA FECHA 31 DE DICIEMBRE DE 2022 RESUMEN POR SECCIONES / PROGRAMAS / CAPÍTULOS	REFERENCIA : SGNPRGA200
		FECHA : 31/12/2022
		PÁGINA : 4 / 7

PRESUPUESTO: 2022 CORRIENTE ( 0 Y 1 )

SECCIÓN 31

LABORA-SERVEI VALENCIÀ D'OCUPACIÒ I FORM

PROGRAMA 32254 INSERCIÓN LABORAL

PART. PRESUP	DESCRIPCIÓN	CRÉDITOS PRESUPUESTARIOS			GASTOS COMPROMETIDOS  %/P.DEFINITIVO	OBLIGACIONES RECONOCIDAS NETAS  %/P.DEFINITIVO	PAGOS  %/ TOTAL O	OBLIGACIONES PENDIENTES DE PAGO A 31/12/2022  %/ TOTAL O	REMANENTES DE CRÉDITO
		INICIALES	MODIFICACIONES	DEFINITIVOS					
1	Gastos de personal	51.248.490,00	915.023,06	52.163.513,06	40.071.612,58 76,82%	40.071.612,58 76,82%	40.071.612,58 100,00%	0,00 0,00%	12.091.900,48
2	Compra bienes corr.y gtos.funcionamiento	9.516.210,00	-1.135.757,93	8.380.452,07	5.489.731,74 65,51%	5.438.772,50 64,90%	5.300.774,84 97,46%	137.997,66 2,54%	2.941.679,57
4	Transferencias corrientes	6.998.760,00	-5.742.940,85	1.255.819,15	728.024,82 57,97%	728.024,82 57,97%	329.776,40 45,30%	398.248,42 54,70%	527.794,33
6	Inversiones reales	8.297.340,00	-1.532,69	8.295.807,31	5.441.510,89 65,59%	2.619.446,79 31,58%	1.977.735,20 75,50%	641.711,59 24,50%	5.676.360,52
<b>TOTAL PROGRAMA</b>		<b>76.060.800,00</b>	<b>-5.965.208,41</b>	<b>70.095.591,59</b>	<b>51.730.880,03 73,80%</b>	<b>48.857.856,69 69,70%</b>	<b>47.679.899,02 97,59%</b>	<b>1.177.957,67 2,41%</b>	<b>21.237.734,90</b>

LABORA SERVICIO VALENCIANO DE EMPLEO Y FORMACIÓN	ESTADO DE LIQUIDACIÓN DEL PRESUPUESTO DE GASTOS A LA FECHA 31 DE DICIEMBRE DE 2022 RESUMEN POR SECCIONES / PROGRAMAS / CAPÍTULOS	REFERENCIA : SGNPRGA200
		FECHA : 31/12/2022
		PÁGINA : 5 / 7

PRESUPUESTO: 2022 CORRIENTE ( 0 Y 1 )

SECCIÓN 31 LABORA-SERVEI VALENCIÀ D'OCUPACIÒ I FORM

PROGRAMA 32256 ESTRATEGIA Y MODERNIZACIÓN

PART. PRESUP	DESCRIPCIÓN	CRÉDITOS PRESUPUESTARIOS			GASTOS COMPROMETIDOS  %/P.DEFINITIVO	OBLIGACIONES RECONOCIDAS NETAS  %/P.DEFINITIVO	PAGOS  %/ TOTAL O	OBLIGACIONES PENDIENTES DE PAGO A 31/12/2022  %/ TOTAL O	REMANENTES DE CRÉDITO
		INICIALES	MODIFICACIONES	DEFINITIVOS					
1	Gastos de personal	2.096.800,00	24.840,00	2.121.640,00	1.770.070,30 83,43%	1.770.070,30 83,43%	1.770.070,30 100,00%	0,00 0,00%	351.569,70
2	Compra bienes corr.y gtos.funcionamiento	932.000,00	118.116,24	1.050.116,24	717.788,20 68,35%	717.788,20 68,35%	474.115,61 66,05%	243.672,59 33,95%	332.328,04
4	Transferencias corrientes	840.000,00	-31.190,55	808.809,45	789.325,52 97,59%	789.325,52 97,59%	789.325,52 100,00%	0,00 0,00%	19.483,93
<b>TOTAL PROGRAMA</b>		<b>3.868.800,00</b>	<b>111.765,69</b>	<b>3.980.565,69</b>	<b>3.277.184,02</b> <b>82,33%</b>	<b>3.277.184,02</b> <b>82,33%</b>	<b>3.033.511,43</b> <b>92,56%</b>	<b>243.672,59</b> <b>7,44%</b>	<b>703.381,67</b>

LABORA SERVICIO VALENCIANO DE EMPLEO Y FORMACIÓN	ESTADO DE LIQUIDACIÓN DEL PRESUPUESTO DE GASTOS A LA FECHA 31 DE DICIEMBRE DE 2022 RESUMEN POR SECCIONES / PROGRAMAS / CAPÍTULOS	REFERENCIA : SGNPRGA200
		FECHA : 31/12/2022
		PÁGINA : 6 / 7

PRESUPUESTO: 2022 CORRIENTE ( 0 Y 1 )

SECCIÓN 31 LABORA-SERVEI VALENCIÀ D'OCUPACIÒ I FORM

PROGRAMA 32259 ADMINISTRACION Y COORDINACION GENERAL

PART. PRESUP	DESCRIPCIÓN	CRÉDITOS PRESUPUESTARIOS			GASTOS COMPROMETIDOS  %S/P.DEFINITIVO	OBLIGACIONES RECONOCIDAS NETAS  %S/P.DEFINITIVO	PAGOS  %S/ TOTAL O	OBLIGACIONES PENDIENTES DE PAGO A 31/12/2022  %S/ TOTAL O	REMANENTES DE CRÉDITO
		INICIALES	MODIFICACIONES	DEFINITIVOS					
1	Gastos de personal	7.712.210,00	91.370,00	7.803.580,00	5.492.353,94 70,38%	5.492.353,94 70,38%	5.492.353,94 100,00%	0,00 0,00%	2.311.226,06
2	Compra bienes corr.y gtos.funcionamiento	1.283.800,00	485.797,23	1.769.597,23	1.283.656,95 72,54%	1.283.656,95 72,54%	1.250.654,58 97,43%	33.002,37 2,57%	485.940,28
3	Gastos financieros	150.000,00	0,00	150.000,00	14.485,03 9,66%	14.485,03 9,66%	14.485,03 100,00%	0,00 0,00%	135.514,97
6	Inversiones reales	400.000,00	-321.126,71	78.873,29	66.119,92 83,83%	66.119,92 83,83%	66.119,92 100,00%	0,00 0,00%	12.753,37
<b>TOTAL PROGRAMA</b>		<b>9.546.010,00</b>	<b>256.040,52</b>	<b>9.802.050,52</b>	<b>6.856.615,84 69,95%</b>	<b>6.856.615,84 69,95%</b>	<b>6.823.613,47 99,52%</b>	<b>33.002,37 0,48%</b>	<b>2.945.434,68</b>

LABORA SERVICIO VALENCIANO DE EMPLEO Y FORMACIÓN	ESTADO DE LIQUIDACIÓN DEL PRESUPUESTO DE GASTOS A LA FECHA 31 DE DICIEMBRE DE 2022 RESUMEN POR SECCIONES / PROGRAMAS / CAPÍTULOS	REFERENCIA : SGNPRGA200
		FECHA : 31/12/2022
		PÁGINA : 7 / 7

PRESUPUESTO: 2022 CORRIENTE ( 0 Y 1 )

SECCIÓN 31

LABORA-SERVEI VALENCIÀ D'OCUPACIÒ I FORM

PROGRAMA 32291 RECUPERACIÓN, TRANSFORMACIÓN, RESILENCIA

PART. PRESUP	DESCRIPCIÓN	CRÉDITOS PRESUPUESTARIOS			GASTOS COMPROMETIDOS  %/P.DEFINITIVO	OBLIGACIONES RECONOCIDAS NETAS  %/P.DEFINITIVO	PAGOS  %/ TOTAL O	OBLIGACIONES PENDIENTES DE PAGO A 31/12/2022  %/ TOTAL O	REMANENTES DE CRÉDITO
		INICIALES	MODIFICACIONES	DEFINITIVOS					
2	Compra bienes corr.y gtos.funcionamiento	1.331.000,00	0,00	1.331.000,00	42.128,88 3,17%	42.128,88 3,17%	42.128,88 100,00%	0,00 0,00%	1.288.871,12
4	Transferencias corrientes	85.688.120,00	21.747.001,40	107.435.121,40	70.027.071,29 65,18%	30.175.083,34 28,09%	21.797.561,95 72,24%	8.377.521,39 27,76%	77.260.038,06
6	Inversiones reales	2.200.000,00	0,00	2.200.000,00	0,00 0,00%	0,00 0,00%	0,00 -	0,00 -	2.200.000,00
<b>TOTAL PROGRAMA</b>		<b>89.219.120,00</b>	<b>21.747.001,40</b>	<b>110.966.121,40</b>	<b>70.069.200,17 63,14%</b>	<b>30.217.212,22 27,23%</b>	<b>21.839.690,83 72,28%</b>	<b>8.377.521,39 27,72%</b>	<b>80.748.909,18</b>
<b>TOTAL SECCIÓN</b>		<b>528.507.360,00</b>	<b>350.225.671,34</b>	<b>878.733.031,34</b>	<b>745.330.993,91 84,82%</b>	<b>509.198.325,69 57,95%</b>	<b>417.481.018,93 81,99%</b>	<b>91.717.306,76 18,01%</b>	<b>369.534.705,65</b>
<b>TOTAL</b>		<b>528.507.360,00</b>	<b>350.225.671,34</b>	<b>878.733.031,34</b>	<b>745.330.993,91 84,82%</b>	<b>509.198.325,69 57,95%</b>	<b>417.481.018,93 81,99%</b>	<b>91.717.306,76 18,01%</b>	<b>369.534.705,65</b>



**ESTADO DE LIQUIDACIÓN DEL PRESUPUESTO**

**II. Liquidación del presupuesto de ingresos**

Resumen por capítulos

Resumen por conceptos

LABORA  
SERVICIO  
VALENCIANO DE  
EMPLEO Y  
FORMACIÓN

ESTADO DE LIQUIDACIÓN DEL PRESUPUESTO DE INGRESOS  
A LA FECHA 31 DE DICIEMBRE DE 2022  
RESUMEN POR CAPÍTULOS

REFERENCIA : SGNPRIN400  
FECHA : 31/12/2022  
PÁGINA : 1 / 1

PRESUPUESTO: 2022 CORRIENTE ( 0 Y 1 )

APLI. PRESUP	DESCRIPCIÓN	PREVISIONES PRESUPUESTARIAS			DERECHOS RECONOCIDOS	DERECHOS ANULADOS	DERECHOS CANCELADOS	DERECHOS RECONOCIDOS NETOS	RECAUDACIÓN NETA	DERECHOS PENDIENTES DE COBRO A 31/12	EXCESO/DEFECTO DE PREVISIÓN
		INICIALES	MODIFICACIONES	DEFINITIVAS							
3	Tasas, precios públicos y otros ingresos	0,00	90.035,79	90.035,79	10.621.664,36	25.160,12	0,00	10.596.504,24 11.769,21%	6.923.165,95 65,33%	3.673.338,29 34,67%	10.506.468,45
4	Transferencias corrientes	513.905.020,00	118.161.110,54	632.066.130,54	649.332.471,76	124.057.118,28	0,00	525.275.353,48 83,10%	281.821.647,56 53,65%	243.453.705,92 46,35%	-106.790.777,06
7	Transferencias de capital	14.602.340,00	-1.708.996,71	12.893.343,29	11.864.543,29	4.146.939,98	0,00	7.717.603,31 59,86%	1.295.309,58 16,78%	6.422.293,73 83,22%	-5.175.739,98
8	Activos financieros	0,00	233.683.521,72	233.683.521,72	0,00	0,00	0,00	0,00 0,00%	0,00 -	0,00 -	-233.683.521,72
<b>TOTAL</b>		<b>528.507.360,00</b>	<b>350.225.671,34</b>	<b>878.733.031,34</b>	<b>671.818.679,41</b>	<b>128.229.218,38</b>	<b>0,00</b>	<b>543.589.461,03</b> <b>61,86%</b>	<b>290.040.123,09</b> <b>53,36%</b>	<b>253.549.337,94</b> <b>46,64%</b>	<b>-335.143.570,31</b>

LABORA  
SERVICIO  
VALENCIANO DE  
EMPLEO Y  
FORMACIÓN

ESTADO DE LIQUIDACIÓN DEL PRESUPUESTO DE INGRESOS  
A LA FECHA 31 DE DICIEMBRE DE 2022  
RESUMEN POR CONCEPTOS

REFERENCIA : SGNPRIN400  
FECHA : 31/12/2022  
PÁGINA : 1 / 2

PRESUPUESTO: 2022 CORRIENTE ( 0 Y 1 )

APLI. PRESUP	DESCRIPCIÓN	PREVISIONES PRESUPUESTARIAS			DERECHOS RECONOCIDOS	DERECHOS ANULADOS	DERECHOS CANCELADOS	DERECHOS RECONOCIDOS NETOS	RECAUDACIÓN NETA	DERECHOS PENDIENTES DE COBRO A 31/12	EXCESO/DEFECTO DE PREVISIÓN
		INICIALES	MODIFICACIONES	DEFINITIVAS							
341	Intereses de demora	0,00	0,00	0,00	334.013,44	1.511,81	0,00	332.501,63 -	184.869,38 55,60%	147.632,25 44,40%	332.501,63
342	Intereses por fraccionamiento y aplazam.	0,00	0,00	0,00	37.707,39	0,00	0,00	37.707,39 -	412,22 1,09%	37.295,17 98,91%	37.707,39
380	Reintegro de presupuestos cerrados	0,00	0,00	0,00	7.224.395,20	23.648,31	0,00	7.200.746,89 -	4.156.609,69 57,72%	3.044.137,20 42,28%	7.200.746,89
381	Reintegro de presupuesto corriente	0,00	90.035,79	90.035,79	3.025.547,15	0,00	0,00	3.025.547,15 3.360,38%	2.581.273,48 85,32%	444.273,67 14,68%	2.935.511,36
390	Otros ingresos	0,00	0,00	0,00	1,18	0,00	0,00	1,18 -	1,18 100,00%	0,00 0,00%	1,18
401	Transferencias corrientes finalistas	66.329.330,00	27.499.547,77	93.828.877,77	110.458.237,12	25.770.723,08	0,00	84.687.514,04 90,26%	63.389.442,85 74,85%	21.298.071,19 25,15%	-9.141.363,73
402	T.de Organismos Autónomos del Estado	244.656.340,00	78.180.525,00	322.836.865,00	323.473.846,87	65.688.533,48	0,00	257.785.313,39 79,85%	234.783.065,03 91,08%	23.002.248,36 8,92%	-65.051.551,61
430	T.de la Conselleria a que está adscrito	202.919.350,00	12.481.037,77	215.400.387,77	215.400.387,77	32.597.861,72	0,00	182.802.526,05 84,87%	-16.350.860,32 -8,94%	199.153.386,37 108,94%	-32.597.861,72
702	T.de Organismos Autónomos del Estado	9.694.270,00	-987.870,00	8.706.400,00	7.677.600,00	4.146.939,98	0,00	3.530.660,02 40,55%	1.295.309,58 36,69%	2.235.350,44 63,31%	-5.175.739,98
730	T.de la Conselleria a que está adscrito	4.908.070,00	-721.126,71	4.186.943,29	4.186.943,29	0,00	0,00	4.186.943,29 100,00%	0,00 0,00%	4.186.943,29 100,00%	0,00

LABORA  
SERVICIO  
VALENCIANO DE  
EMPLEO Y  
FORMACIÓN

ESTADO DE LIQUIDACIÓN DEL PRESUPUESTO DE INGRESOS  
A LA FECHA 31 DE DICIEMBRE DE 2022  
RESUMEN POR CONCEPTOS

REFERENCIA : SGNPRIN400  
FECHA : 31/12/2022  
PÁGINA : 2 / 2

PRESUPUESTO: 2022 CORRIENTE ( 0 Y 1 )

APLI. PRESUP	DESCRIPCIÓN	PREVISIONES PRESUPUESTARIAS			DERECHOS RECONOCIDOS	DERECHOS ANULADOS	DERECHOS CANCELADOS	DERECHOS RECONOCIDOS NETOS	RECAUDACIÓN NETA	DERECHOS PENDIENTES DE COBRO A 31/12	EXCESO/DEFECTO DE PREVISIÓN
		INICIALES	MODIFICACIONES	DEFINITIVAS				%S/P.DEFINITIVO	%S/ TOTAL DR	%S/ TOTAL DR	
870	Remanente de tesorería	0,00	233.683.521,72	233.683.521,72	0,00	0,00	0,00 0,00%	0,00 -	0,00 -	-233.683.521,72	
<b>TOTAL</b>		<b>528.507.360,00</b>	<b>350.225.671,34</b>	<b>878.733.031,34</b>	<b>671.818.679,41</b>	<b>128.229.218,38</b>	<b>0,00</b>	<b>543.589.461,03</b> <b>61,86%</b>	<b>290.040.123,09</b> <b>53,36%</b>	<b>253.549.337,94</b> <b>46,64%</b>	<b>-335.143.570,31</b>



**ESTADO DE LIQUIDACIÓN DEL PRESUPUESTO**  
**III. Resultado presupuestario**



LABORA SERVICIO VALENCIANO DE EMPLEO Y FORMACIÓN	RESULTADO PRESUPUESTARIO A LA FECHA 31 DE DICIEMBRE DE 2022	REFERENCIA : SGNPREA020 FECHA : 31/12/2022 PÁGINA : 1 / 1
--	--	---

CONCEPTOS	DERECHOS RECONOCIDOS NETOS	OBLIGACIONES RECONOCIDAS NETAS	AJUSTES	RESULTADO PRESUPUESTARIO
a. Operaciones Corrientes	535.871.857,72	504.703.639,62		31.168.218,10
b. Operaciones de Capital	7.717.603,31	4.494.686,07		3.222.917,24
1.Total operaciones no financieras (a+b+c)	543.589.461,03	509.198.325,69		34.391.135,34
d. Activos Financieros	0,00	0,00		0,00
e. Pasivos Financieros	0,00	0,00		0,00
2.Total operaciones financieras (d+e)	0,00	0,00		0,00
<b>I. RESULTADO PRESUPUESTARIO DEL EJERCICIO (I=1+2)</b>	<b>543.589.461,03</b>	<b>509.198.325,69</b>		<b>34.391.135,34</b>
<b>AJUSTES</b>				
3. Créditos gastados financiados con remanente de tesorería no afectado			0,00	
4. Desviación de financiación negativas del ejercicio			172.404.250,48	
5. Desviación de financiación positivas del ejercicio			292.958.315,45	
<b>II. TOTAL AJUSTES (II=3+4-5)</b>			<b>-120.554.064,97</b>	
<b>RESULTADO PRESUPUESTARIO AJUSTADO (I+II)</b>				<b>-86.162.929,63</b>

## MEMORIA

1. (Apartado 1 PGCP) **Organización y Actividad**
2. (Apartado 2 PGCP) **Gestión indirecta de servicios públicos, convenios y otras formas de colaboración**
3. (Apartado 3 PGCP) **Bases de presentación de las cuentas**
4. (Apartado 4 PGCP) **Normas de reconocimiento y valoración**
5. (Apartado 14 PGCP) **Transferencias, subvenciones y otros ingresos y gastos**
  - 5.1 Transferencias y subvenciones recibidas
  - 5.2 Transferencias y subvenciones concedidas
6. (Apartado 20 PGCP) **Operaciones no presupuestarias de tesorería**
  - Estado de deudores no presupuestarios (*sin movimientos*)
  - Estado de acreedores no presupuestarios
  - Estado de partidas pendientes de aplicación
    - a) De los cobros pendientes de aplicación
    - b) De los pagos pendientes de aplicación
7. (Apartado 21 PGCP) **Contratación administrativa. Procedimientos de adjudicación**
8. (Apartado 23 PGCP) **Información presupuestaria**
  - 8.1 Presupuesto corriente
    - 8.1.1 Presupuesto de gastos
      - a) Modificaciones presupuestarias
      - b) Remanentes de crédito
      - c) Ejecución de proyectos de inversión
    - 8.1.2 Presupuesto de ingresos
      - a) Derechos anulados
      - b) Derechos cancelados (*sin movimientos*)
      - c) Recaudación neta
      - d) Devolución de ingresos (*sin movimientos*)
  - 8.2 Presupuestos cerrados
    - 8.2.1 Presupuesto de gastos
      - a) Obligaciones de presupuestos cerrados
    - 8.2.2 Presupuesto de ingresos
      - a) Derechos pendientes de cobro totales de presupuestos cerrados
      - b) derechos anulados de presupuestos cerrados
      - c) derechos cancelados de presupuestos cerrados (*sin movimientos*)
    - 8.2.3 Variación de resultados presupuestarios de ejercicios anteriores
  - 8.3 Compromisos de gasto con cargo a presupuestos de ejercicios posteriores
  - 8.4 Gastos con Financiación afectada
  - 8.5 Remanente de Tesorería
  - 8.6 Derechos pendientes de cobro según grado de exigibilidad
  - 8.7 Acreedores por operaciones devengadas
9. (Apartado 24 PGCP) **Indicadores financieros, patrimoniales y presupuestarios**

## MEMORIA

### 1. Organización y Actividad

- 1.1 Norma de creación de la entidad
- 1.2 Actividad de la entidad, régimen jurídico, económico-financiero y de contratación
- 1.3 Descripción de las fuentes de ingresos
- 1.4 Consideración fiscal de la entidad y operaciones sujetas a IVA
- 1.5 Estructura organizativa básica
- 1.6 Principales responsables de la entidad
- 1.7 Información sobre empleados
- 1.8 Entidad de la que depende, en su caso, el sujeto contable
- 1.9 Entidades del grupo, multigrupo y asociadas

## ORGANIZACIÓN Y ACTIVIDAD

### 1.- Norma de creación de la entidad.

El Servicio Valenciano de Empleo y Formación (SERVEF), se crea por Ley 3/2000, de 17 de abril (DOGV núm. 3.737, de 26-04-2000 y BOE núm. 125, de 25.05.2000).

El artículo 1.1 de la Ley 3/2000, ha sido modificado, en cuanto a la nomenclatura del organismo, por el artículo 106 de la Ley 27/2018, de 27 de diciembre, de medidas fiscales, de gestión administrativa y financiera y de organización de la Generalitat, que entró en vigor el 1 de enero de 2019. Desde esa fecha, el organismo pasa a denominarse: **LABORA Servicio Valenciano de Empleo y Formación**.

La referida Ley 3/2000 lo configura como un organismo autónomo de carácter administrativo de la Generalitat, con personalidad jurídica propia y plena capacidad de obrar, así como autonomía económica y administrativa, para la realización de sus fines y la gestión de su patrimonio.

### 2.- Actividad principal de la entidad, su régimen jurídico, económico-financiero y de contratación.

#### Actividad principal y funciones:

Este organismo autónomo se rige, además de por la Ley 3/2000, por el Decreto 216/2020, de 29 de diciembre, del Consell, por el que se aprueba el Reglamento de Organización y Régimen Jurídico del Servicio Valenciano de Empleo y Formación

De acuerdo con la Ley de creación, el objetivo fundamental de este organismo consiste en impulsar y ejecutar la política de la Generalitat, en materia de intermediación en el mercado de trabajo y de orientación laboral y, gradualmente, las políticas activas de empleo y de formación profesional, tanto ocupacional como continua de su competencia, que ejercerá interrelacionadamente, garantizando la gestión territorializada y cercana al ciudadano y a la ciudadana.

En el artículo 2 del mencionado texto legal se detallan las funciones a desarrollar por la entidad, las cuales se reproducen a continuación:

- *La ejecución y el control de dichas políticas, y los programas que la componen, en el ámbito territorial de la Comunitat Valenciana y, en su caso, el ejercicio de la potestad sancionadora correspondiente.*
- *Ofrecer y prestar servicios de apoyo que faciliten la inserción laboral y la mejora ocupacional, agilizando y optimizando la intermediación de oferta y demanda en el mercado de trabajo, favoreciendo unidades de desarrollo territorial en comarcas con especial problemática de desempleo, así como ejecutar las competencias en materia de agencias privadas de colocación.*
- *La articulación de la colaboración con otras entidades públicas o privadas que participen en el proceso de intermediación laboral.*
- *En general, cualquier otra competencia que le corresponda en materia de intermediación y orientación laboral, empleo, formación, e inserción laboral y, en especial, la promoción del autoempleo en los llamados yacimientos de empleo, potenciando la formación*

*ocupacional y la interrelación y desarrollo de los subsistemas de formación profesional y la creación de nuevos servicios de orientación y asesoramiento de carácter integral, en las oficinas de servicio al ciudadano y a la empresa, de la manera más efectiva y coordinada, estableciendo líneas de apoyo especial para colectivos como la mujer desempleada y otros más discriminados.*

### **Régimen Jurídico:**

El régimen jurídico aplicable a los organismos públicos y entidades de derecho público vinculados o dependientes de las Administraciones Públicas es el previsto en la Ley 40/2015, de 1 de octubre, de Régimen Jurídico del Sector Público.

### **Régimen Económico-Financiero:**

El régimen económico-financiero aplicable a los organismos públicos de la Generalitat es el establecido en la Ley 1/2015, de 6 de febrero, de la Generalitat, de Hacienda Pública, del Sector Público Instrumental y de Subvenciones

En materia contable, la Orden 8/2017, de 1 de septiembre, de la Conselleria de Hacienda y Modelo Económico (DOGV núm. 8120 de 05-09-2017), deroga la Orden de 16 de julio de 2001, de la Conselleria de Economía, Hacienda y Empleo, por la que se aprueba el Plan General de Contabilidad Pública de la Generalitat Valenciana y establece, en su Disposición Transitoria Única, que en tanto no se ejerzan las competencias normativas previstas en los artículos 129.a y 130.1.a, b y c de la Ley 1/2015, de 6 de febrero, resultará de aplicación la normativa estatal vigente en la materia como derecho supletorio. Esta Orden entra en vigor el 1 de enero de 2019 tal como se indica en su Disposición Final Única.

En consecuencia, para los ejercicios 2019, 2020, 2021 y 2022 resulta de aplicación el Plan General de Contabilidad Pública aprobado por la Orden EHA/1037/2010, de 13 de abril por la que se aprueba el Plan de Contabilidad Pública, aprobado éste como plan contable marco para todas las Administraciones Públicas.

Asimismo, se han seguido las disposiciones de la Orden 15/2019, de la Conselleria de Hacienda y Modelo Económico, por la que se dictan instrucciones para la aplicación de lo dispuesto en la disposición transitoria única de la Orden 8/2017, de 1 de septiembre, de la Conselleria de Hacienda y Modelo Económico (DOGV núm. 8707, de 30-12-2019), orden que entra en vigor el 31 de diciembre de 2019.

### **Régimen Jurídico de Contratación:**

El régimen jurídico de contratación aplicable a las Comunidades Autónomas y a los organismos dependientes de las mismas es el previsto en la Ley 9/2017, de 8 de noviembre, de Contratos del sector Público, por la que se transponen al ordenamiento jurídico español las Directivas del parlamento europeo y el Consejo 2014/23/UE y 2014/24/UE, de 26 de febrero de 2014.

### 3.- Descripción de las principales fuentes de ingresos y, en su caso, tasas y precios públicos percibidos.

El artículo 9 de la Ley 3/2000, de creación del organismo autónomo, dispone que el Servicio Valenciano de Empleo y Formación dispondrá de los siguientes recursos económicos para el cumplimiento de sus fines:

1. Las dotaciones correspondientes de los presupuestos de la Generalitat Valenciana.
2. Los ingresos ordinarios y extraordinarios generados por el ejercicio de sus actividades.
3. Los productos y rentas de su patrimonio.
4. Los créditos, préstamos, empréstitos y otras operaciones que pueda concertar.
5. Las subvenciones, herencias, legados, donaciones y cualquier otra aportación voluntaria de las entidades u organismos públicos y privados, y de los particulares.
6. Los demás ingresos de derecho público o privado que le sea autorizado percibir o que pudiera corresponderle conforme a la normativa vigente.
7. Cualesquiera otros recursos que le puedan ser atribuidos.

### 4.- Consideración fiscal de la entidad y, en su caso, operaciones sujetas a IVA y porcentaje de prorrata.

Ninguna.

### 5.- Estructura Organizativa Básica, en sus niveles político y administrativo.

Por lo que respecta a la **estructura organizativa de la entidad**, ésta viene determinada por las funciones que tiene asignadas en la Ley 3/2000 y posteriormente por el Decreto 216/2020, de 29 de diciembre, del Consell y se concreta en los siguientes órganos:

- **Consejo General:** Es el órgano superior colegiado y tripartito, que traza las líneas maestras de actuación del organismo compuesto por las organizaciones sindicales y empresariales más representativas de la Comunitat Valenciana, que estará integrado por trece personas, ajustándose, al principio de presencia equilibrada entre mujeres y hombres, distribuidos del siguiente modo:
  - a) Presidencia, que ostentará la persona titular de la Conselleria competente en materia de empleo.
  - b) Vicepresidencia, que ostentará la persona titular de la Dirección General de LABORA.
  - c) Vocalías, en función de la siguiente representación:
    - Cuatro representantes de las organizaciones sindicales más representativas de la Comunitat Valenciana.
    - Cuatro representantes de las organizaciones empresariales más representativas de la Comunitat Valenciana.
    - Dos representantes más por parte de la conselleria competente en materia de empleo, que se nombrarán por su titular de entre los órganos directivos de LABORA o de la citada conselleria.

- d) Secretaría del Consejo, que ostentará una persona funcionaria de un cuerpo del subgrupo A1 de LABORA, con licenciatura o grado en derecho, designada al efecto, con voz pero sin voto. Desempeñará las funciones de asistencia técnica y jurídica al Consejo y, como fedataria de sus acuerdos, redactará las actas de las reuniones y expedirá los certificados de los acuerdos adoptados, con el visto bueno de la presidencia.
- **Consejo de Dirección:** Es el órgano colegiado de participación tripartito, para el seguimiento y asesoramiento de la actividad ordinaria de Labora. Estará integrado por trece personas, ajustándose al principio de presencia equilibrada entre mujeres y hombres y tendrá la siguiente composición:
    - a) Presidencia, que ostentará la persona titular de la dirección general de Labora., quién ordenará la convocatoria y fijará el orden del día del Consejo de Dirección, y dirimirá con su voto de calidad aquellas votaciones en las que exista empate.
    - b) Vicepresidencia, que ostentará la persona designada por el titular de la dirección general de Labora de entre los órganos directivos del mismo.
    - c) Vocalías, que se distribuirán del siguiente modo:
      - Cuatro representantes de las organizaciones sindicales más representativas de la Comunitat Valenciana.
      - Cuatro representantes de las organizaciones empresariales más representativas de la Comunitat Valenciana.
      - Dos representantes más por parte de la conselleria competentes en materia de empleo, que se nombrarán por su titular entre los órganos directivos de Labora o de la citada conselleria.
    - d) Secretaría del Consejo, que ostentará quién a su vez ocupe la Secretaría del Consejo General de LABORA y que actuará con voz pero sin voto. Desempeñará las funciones de asistencia técnica y jurídica y, como fedatario o fedataria de sus acuerdos, redactará las actas de las reuniones y certificará los acuerdos adoptados, con el visto bueno de la presidencia.
  - **Dirección General:** Es el órgano ejecutivo del organismo autónomo, y la ostentará la persona titular de la Secretaría Autonómica competente en materia de Empleo.

De la Dirección General de Labora dependerán directamente los siguientes órganos directivos:

    - La Dirección General de Planificación y Servicios, a la que se adscriben tres subdirecciones generales: Orientación e Intermediación Laboral, Estrategia y Modernización y la Subdirección General Administrativa.
    - La Dirección General de Empleo y Formación, a la que se adscriben dos subdirecciones generales: de Empleo y de Formación Profesional para el Empleo.

Finalmente hay que indicar que el organismo autónomo tiene adscrita una **Intervención delegada de la Intervención General de la Generalitat**, la cual ejerce las funciones de intervención, control y fiscalización de sus gastos e ingresos, e intervención de los pagos, bajo las directrices y normas de la Intervención General.



6.- Enumeración de los principales responsables de la Entidad, tanto a nivel político como de gestión.

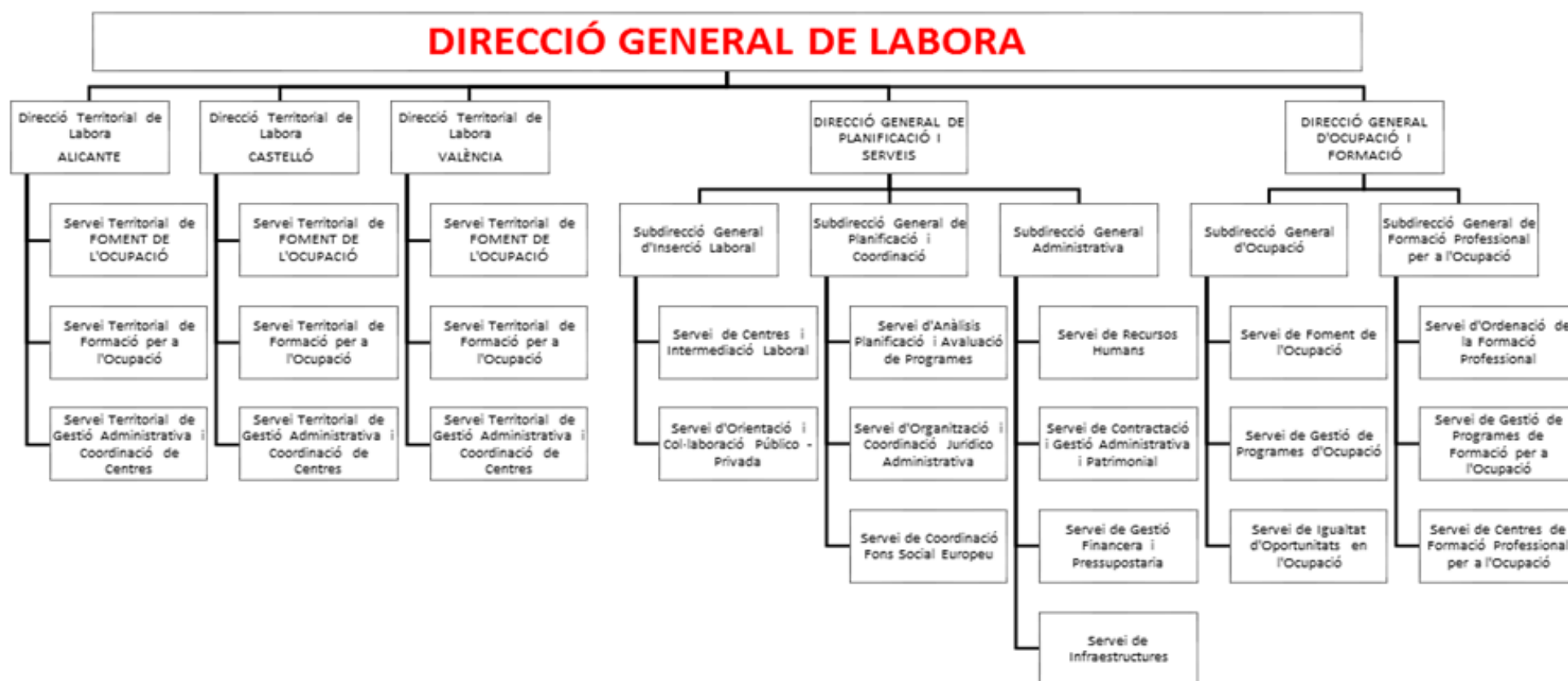

### 7.- Número medio de empleados durante el ejercicio y a 31 de diciembre, tanto funcionarios como personal, distinguiendo por categorías y sexos.

La plantilla de personal de LABORA con distribución por grupos y categorías y por perceptores e importes a fecha 31 de diciembre de 2021 es la siguiente:

1. DESGLOSE POR GRUPOS Y CATEGORÍAS					
GRUPO	ALTOS CARGOS	FUNCIONARIOS	LABORALES	SUSTITUCIÓN/ IT/SINDICALES	TOTAL
A1	2	269	1	2	274
A2		723	13	6	742
C1		213	0	1	214
C2		268	1	2	271
APF		42	0	2	44
<b>TOTAL</b>	<b>2</b>	<b>1515</b>	<b>15</b>	<b>13</b>	<b>1545</b>

2. DESGLOSE POR PERCEPTORES E IMPORTES		
CATEGORÍAS	NUMERO DE PERCEPTORES	IMPORTE Total
ALTOS CARGOS	2	155.623,28 €
PERSONAL FUNCIONARIO	562	31.614.466,28 €
PERSONAL LABORAL FIJO	1	70.909,53 €
PERSONAL TEMPORAL	967	40.071.500,28 €
SUST. LIB. SINDICAL	5	892.185,62 €
PERSONAL EVENTUAL		0,00 €
SUSTITUTOS IT	8	134.036,75 €
<b>TOTAL</b>	<b>1.545</b>	<b>72.938.721,74 €</b>

Por lo que respecta al número medio de empleados y porcentaje de hombres y mujeres durante el ejercicio, la media aritmética de los datos correspondientes a cada grupo de titulación es la siguiente:

Grupos Ocupante	Mujer	% Mujer	Hombre	% Hombre	Total
<b>A_lab</b>	1	100,00%	0	0,00 %	1
<b>A1</b>	174	63,97%	98	36,03%	272
<b>A2</b>	525	72,92%	195	27,08%	720
<b>APF</b>	29	64,44%	16	35,56%	45
<b>B_fun</b>	1	7,14%	13	92,86%	14
<b>B_lab</b>	1	100,00%	0	0,00 %	1
<b>C1</b>	166	76,15%	52	23,85%	218
<b>C2</b>	207	76,38%	64	23,62%	271
<b>D_lab</b>	0	0,00 %	1	100,00%	1
	<b>1.104</b>	<b>71,55%</b>	<b>439</b>	<b>28,45%</b>	<b>1.543</b>

La fuente utilizada es la aplicación Human y, por tanto, refleja el personal cuyo Anexo de toma de posesión/cese se ha anotado en el Registro de Personal de la Conselleria de Justicia, Interior y Administración Pública en la fecha indicada.

**8.- Entidad de la que depende, en su caso, el sujeto contable.**

El Decreto 175/2020, de 30 de octubre, del Consell, por el que se aprueba el Reglamento orgánico y funcional de la Conselleria de Economía Sostenible, Sectores Productivos, Comercio y Trabajo (DOGV núm. 8959, de 24-11-2020), establece en su artículo 4 que, adscrito a esta Conselleria, a través de la Secretaría Autonómica de Empleo, se encuadra el organismo autónomo LABORA Servicio Valenciano de Empleo y Formación. Asimismo, en su artículo 16.3, señala que la persona titular de la Secretaría Autonómica de Empleo ostentará la Dirección General de LABORA Servicio Valenciano de Empleo y Formación.

**9.- Entidades del grupo, multigrupo y asociadas y su actividad. Porcentaje de participación en las entidades con forma mercantil.**

Ninguna.

## **MEMORIA**

### **2. (Apartado 2 PGCP)**

**Gestión indirecta de servicios públicos, convenios  
y otras formas de colaboración**

## MEMORIA

## (apartado 2 PGCP) GESTIÓN INDIRECTA DE LOS SERVICIOS PÚBLICOS, CONVENIOS Y OTRAS FORMAS DE COLABORACIÓN

## CONVENIOS Subprograma 322.52 "FORMACION Y CUALIFICACIÓN PROFESIONAL "

TERCERO	CIF	OBJETO	PLAZO	IMPORTE CONCEDIDO
FEDERACIÓN PERSONAS SORDAS DE LA CV FESORD CV.	G46131801	Apoyo, mediante el uso de la lengua de signos, a personas con discapacidad auditiva que participen en acciones de formación, gestiones de ofertas, demandas y apoyo a la inserción dentro de la programación de LABORA Servicio Valenciano de Empleo y Formación que se desarrollen y finalicen durante el ejercicio 2022.	21/03 a 31/12	75.000,00
CONSEJO DE CAMARAS DE COMERCIO DE LA COMUNIDAD VALENCIANA.	Q96500261	Condiciones de colaboración para el desarrollo durante el ejercicio de 2022 de acciones formativas dirigidas a la cualificación de personas desempleadas que favorezcan el emprendedurismo con el contenido modular recogido en el anexo I del convenio.	2/08 a 31/12	74.925,00
UNIVERSITAT DE VALÈNCIA (ESTUDI GENERAL DE VALÈNCIA).	Q4618001D	Apoyar las actividades de la cátedra "Innova LABORA-UV".	7/06 a 31/12	40.000,00
AIMPLAS-ASOCIACION DE INVESTIGACION DE MATERIALES PLASTICOS Y CONEXAS.	G46714853	Regular las condiciones de la colaboración entre LABORA y AIMPLAS para la impartición durante el ejercicio 2022, de acciones formativas dirigidas preferentemente a desempleados en materia de I+D+i.	17/03 a 31/12	99.972,00
INSTITUTO TECNOLÓGICO METALMECÁNICO MUEBLE MADERA EMBALAJE Y AFINES (AIDIMME).	G46261590	Regular las condiciones de la colaboración entre LABORA y AIDIMME para la impartición durante el ejercicio 2022, de acciones formativas dirigidas preferentemente a desempleados en materia de I+D+i.	21/03 a 31/12	99.735,00
ASOCIACIÓN DE INVESTIGACIÓN DE LA INDUSTRIA DEL JUGUETE CONEXAS Y AFINES DE IBI (AIJU).	G03182862	Regular las condiciones de la colaboración entre LABORA y AIJU para la impartición durante el ejercicio 2022, de acciones de formativas dirigidas preferentemente a desempleados en materia de I+D+i.	16/03 a 31/12	99.960,00
ASOCIACIÓN DE INVESTIGACION DE LA INDUSTRIA TEXTIL (AITEK).	G03182870	Regular las condiciones de la colaboración entre LABORA y AITEK para la impartición durante el ejercicio 2022, de acciones formativas dirigidas preferentemente a desempleados en materia de I+D+i.	16/03 a 31/12	99.997,20
ASOCIACIÓN DE INVESTIGACIÓN PARA LA INDUSTRIA DEL CALZADO Y CONEXAS (INESCOP).	G03057155	Regular las condiciones de la colaboración entre LABORA e INESCOP para la impartición durante el ejercicio 2022, de acciones formativas dirigidas preferentemente a desempleados en materia de I+D+i.	17/03 a 31/12	99.996,00
AGRUPACIÓN EMPRESARIAL SOCIEDADES LABORALES Y DE ECONOMÍA SOCIAL DE LA C.V.	G54803150	Realización del programa de formación intersectorial recogido en el convenio en la modalidad de teleformación.	17/03 a 31/12	100.000,00
<b>Importe Total</b>				<b>789.585,20</b>

## CONVENIOS Subprograma 322.56 "ESTRATEGIA Y MODERNIZACIÓN"

TERCERO	CIF	OBJETO	PLAZO	IMPORTE CONCEDIDO
UNIVERSITAT DE VALÈNCIA (ESTUDI GENERAL DE VALÈNCIA)	Q4618001D	Establecer las condiciones de la colaboración para el diseño, el desarrollo técnico, el seguimiento, la coordinación y la comunicación del Laboratorio Territorial de Empleo, mediante la aplicación de una metodología multidisciplinar, dentro del Plan Avalem Territori.	6/04 a 31/12	190.000,00
UNIVERSIDAD DE ALICANTE MINISTERIO DE UNIVERSIDADES E INVESTIGACION	Q0332001G	Establecer las condiciones de la colaboración para el diseño, el desarrollo técnico, el seguimiento, la coordinación y la comunicación del Laboratorio Territorial de Empleo, mediante la aplicación de una metodología multidisciplinar, dentro del Plan Avalem Territori.	6/04 a 31/12	60.000,00
UNIVERSITAT JAUME I DE CASTELLON CAV	Q6250003H	Establecer las condiciones de la colaboración para el diseño, el desarrollo técnico, el seguimiento, la coordinación y la comunicación del Laboratorio Territorial de Empleo, mediante la aplicación de una metodología multidisciplinar, dentro del Plan Avalem Territori.	6/04 a 31/12	50.000,00
UNIVERSITAT DE VALÈNCIA (ESTUDI GENERAL DE VALÈNCIA)	Q4618001D	Establecer sinergias entre LABORA y la Universitat de València, a través del departamento de Derecho del Trabajo y la Seguridad Social, con el fin de abrir una línea de investigación que profundice en el conocimiento de la realidad de los trabajadores y trabajadoras de plataformas digitales en la Comunitat de València.	6/04 a 31/12	55.000,00
CRUZ ROJA ESPAÑOLA	Q2866001G	Actuaciones correspondientes a los proyectos "Itinerarios laborales que suman" "Apoyo al Empleo+45", "Primeras Oportunidades Laborales con jóvenes", "Puentes hacia el empleo: itinerarios por la igualdad" y "Reto social empresarial para la inserción laboral: Alianzas". El objetivo prioritario de los proyectos itinerarios integrales de empleo de Cruz Roja es favorecer la igualdad de oportunidades por medio de la mejora de la empleabilidad y el acceso al mercado de trabajo de las y los participantes del plan de empleo.	3/06 a 31/12	130.000,00
FUNDACIÓN SECRETARIADO GITANO	G83117374	Actuaciones correspondientes al proyecto "Itinerarios" que cofinancia el Fondo Social Europeo con el objetivo general de mejorar la inclusión social de la población gitana de la Comunitat Valenciana, mediante una actuación integral que promueva su inclusión social y la lucha contra la pobreza y discriminación, aumentando su nivel de empleabilidad, formación y cualificación profesional, así como las competencias básicas, transversales y profesionales, mejorando los niveles de éxito académico y la promoción educativa, con un enfoque de género, integral e integrado.	3/06 a 31/12	130.000,00
<b>Importe Total</b>				<b>615.000,00</b>

MEMORIA

(apartado 2 PGCP) GESTIÓN INDIRECTA DE LOS SERVICIOS PÚBLICOS, CONVENIOS Y OTRAS FORMAS DE COLABORACIÓN

CONVENIOS Subprograma 322.99 "RECUPERACIÓN, TRANSFORMACIÓN Y RESILIENCIA"

TERCERO	CIF	OBJETO	PLAZO	IMPORTE CONCEDIDO
FEDERACIÓN VALENCIANA DE MUNICIPIOS Y PROVINCIAS FVMP	G46550885	Estimular e impulsar el mercado laboral valenciano, para así abordar el reto demográfico y facilitar la transformación productiva hacia una economía verde y digital, a través de la figura de los agentes de empleo y desarrollo local.	28/12/2021 a 31/12/2022	1.600.000,00
UNIVERSITAT JAUME I DE CASTELLON CAV	Q6250003H	Plan de transversalidad de género de las políticas activas de empleo en la Comunitat Valenciana, a partir del diagnóstico que aportará LABORA, así como el establecimiento de un sistema para su evaluación y seguimiento, identificando los factores de desigualdad en el mercado laboral valenciano.	30/12/2021 a 31/12/2022	100.000,00
ASOCIACIÓN ALANNA	Q4618001D	Atención personalizada a 57 mujeres que participen a través de itinerarios integrados de inserción social y laboral, que tengan en cuenta, tanto las necesidades específicas de cada mujer, como su punto de partida, y cuyo fin último sea mejorar su empleabilidad y promover su inserción profesional en puestos de trabajo vacantes con los que se haya pactado el correspondiente compromiso de contratación.	28/12/2021 a 31/12/2022	1.061.350,00
<b>Importe Total</b>				<b>2.761.350,00</b>

**MEMORIA**

**3. (Apartado 3 PGCP)**

**Bases de presentación de las cuentas**

## **BASES DE PRESENTACIÓN DE CUENTAS (apartado 3 de la Memoria PGCP)**

### **3.1.- Imagen fiel**

Las cuentas anuales se formulan a partir de los registros de las operaciones de naturaleza presupuestaria, económica, financiera y patrimonial del Sistema de Información Contable de la Administración General de la Generalitat.

Se expresan en euros y se presentan de acuerdo con el contenido establecido en el artículo 133 de la Ley 1/2015, de 6 de febrero, de la Hacienda Pública, del Sector Público Instrumental y de Subvenciones y con los principios contables públicos establecidos en la Plan General de Contabilidad Pública aprobado por la Orden EHA/1037/2010, 13 de abril, que resulta aplicable como derecho supletorio a la Generalitat en virtud de la Orden 8/2017, de 1 de septiembre, de la Conselleria de Hacienda y Modelo Económico, con el objeto de mostrar la imagen fiel del patrimonio, de la situación financiera, del resultado económico patrimonial y de la ejecución de su presupuesto.

### **3.2.- Comparación de la información**

De acuerdo con la instrucción tercera de la Orden 15/2019, de la Conselleria de Hacienda y Modelo Económico, las cuentas anuales correspondientes al ejercicio 2019 por ser las primeras en formularse aplicando el Nuevo Plan, se elaboraron sin reflejar en el balance, en la cuenta del resultado económico-patrimonial ni en el resto de los estados que incluyen información comparativa, las cifras relativas al ejercicio o ejercicios anteriores. Sin perjuicio de lo anterior, en la memoria del ejercicio 2019 se incorporó el balance y la cuenta del resultado económico-patrimonial del ejercicio 2018.

Las cuentas del ejercicio 2022 se presentan de acuerdo con los modelos previstos en el plan contable, ofreciendo los datos del ejercicio 2022 y del anterior; del mismo modo que fueron presentadas las de 2020 y 2021.

### **3.3.- Razones e incidencia en las cuentas anuales de los cambios en criterios de contabilización y corrección de errores.**

No se han efectuado cambios en los criterios de contabilización respecto de los adoptados en el ejercicio anterior.

### **3.4.- Información sobre cambios en estimaciones contables cuando sean significativos**

No se han efectuado cambios significativos en las estimaciones contables respecto de los adoptadas en el ejercicio anterior.



## **MEMORIA**

### **4. (Apartado 4 PGCP) Normas de reconocimiento y valoración**

## **NORMAS DE RECONOCIMIENTO Y VALORACIÓN (apartado 4 de la Memoria PGCP)**

Las normas de reconocimiento y valoración que han sido aplicadas en la elaboración de estas cuentas anuales son las establecidas en la Segunda Parte del Plan General de Contabilidad Pública aprobado por la Orden EHA/1037/2010, 13 de abril, que resulta aplicable como derecho supletorio a la Generalitat en virtud de la Orden 8/2017, de 1 de septiembre, de la Conselleria de Hacienda y Modelo Económico.

El plan contable ha resultado modificado mediante Orden HAC/820/2021, de 9 de julio, por la que se modifican el Plan General de Contabilidad Pública, aprobado por Orden EHA/1037/2010, de 13 de abril y las normas para la formulación de Cuentas Anuales Consolidadas en el Ámbito del Sector Público, aprobadas por Orden HAP/1489/2013, de 18 de julio.

Los criterios contables aplicados se desarrollan en los siguientes puntos:

### **- Inmovilizado material**

En general los bienes se valoran de acuerdo con el modelo del coste, es decir, se aplica el precio de adquisición para los bienes adquiridos mediante transacción onerosa y para los producidos por la propia entidad, el coste de producción.

Durante el ejercicio no se han amortizado los elementos de inmovilizado ni se han realizado correcciones valorativas por deterioro.

### **- Ingresos y gastos**

Los ingresos y gastos del ejercicio se reconocen en función de la corriente real de bienes y servicios que los mismos representan, y no en el momento en que se produzca la corriente monetaria o financiera derivada de aquéllos.

Presupuestariamente, los ingresos y gastos se incorporan a la liquidación presupuestaria en el momento en que se produce el acto administrativo de reconocimiento de los respectivos derechos y obligaciones.

En este sentido, a fin de ejercicio, los gastos devengados hasta dicha fecha que no hayan sido imputados al presupuesto se registran en la cuenta 413 "Acreedores por operaciones devengadas".

### **- Transferencias y subvenciones recibidas**

La clasificación entre transferencias o subvenciones en efectivo se realiza en función de su imputación presupuestaria.

Las transferencias y subvenciones de carácter monetario se valoran por el importe recibido. Por su parte, las transferencias y subvenciones de carácter no monetario o en especie se valoran por el valor razonable del elemento recibido en el momento del reconocimiento.

Las transferencias se imputan al resultado del ejercicio en que se reconocen.

Las subvenciones que tengan carácter reintegrable se registran como pasivos hasta que cumplan las condiciones para considerarse no reintegrable, mientras que las subvenciones no reintegrables se registran como ingresos directamente imputados al patrimonio neto y se reconocen como ingresos del ejercicio sobre una base sistemática y racional de forma correlacionada con los gastos derivados de la subvención. A estos efectos, una subvención se considera no reintegrable cuando existe un acuerdo individualizado de concesión de la subvención y se han cumplido todas las condiciones establecidas para su concesión y no existen dudas razonables de que se cobrará.

Las subvenciones no reintegrables relacionadas con la adquisición del inmovilizado material, se imputan como ingresos del ejercicio en proporción a la amortización de los correspondientes activos o, en su caso, cuando se produzca la venta, corrección valorativa por deterioro o baja en el balance.

Por otra parte, las subvenciones no reintegrables relacionadas con gastos específicos se reconocen en la cuenta del resultado económico-patrimonial en el mismo ejercicio en que se devengan los correspondientes gastos.

No obstante lo señalado en los párrafos anteriores, durante el ejercicio 2022 se ha aplicado lo dispuesto en la Instrucción quinta de la ORDEN 15/2019, de la Conselleria de Hacienda y Modelo Económico, por la que se dictan instrucciones para la aplicación de lo dispuesto en la disposición transitoria única de la Orden 8/2017, de 1 de septiembre, de la Conselleria de Hacienda y Modelo Económico disposición transitoria cuarta de la Orden de 27 de junio de 2017, del Conseller de Hacienda y Administraciones Públicas, y, por tanto, se han imputado al resultado del ejercicio la totalidad de las subvenciones recibidas.

#### **- Transferencias y subvenciones otorgadas**

Las transferencias y subvenciones concedidas se imputan como gasto en la cuenta del resultado económico patrimonial en el momento de su reconocimiento y se valoran por el importe concedido.

No obstante, los gastos devengados en concepto de transferencias y subvenciones que no hayan sido imputados al presupuesto quedan registrados en las cuentas 413 "Acreedores por operaciones devengadas".

## **MEMORIA**

### **5. (Apartado 14 PGCP)**

#### **Transferencias, subvenciones y otros ingresos y gastos**

##### 5.1. Transferencias y subvenciones recibidas

- Transferencias corrientes
- Transferencias capital

##### 5.2 Transferencias y subvenciones concedidas

- Transferencias corrientes
  - Por conceptos
  - Por líneas de subvención
- Transferencias capital
  - Por conceptos
  - Por líneas de subvención

**MEMORIA**

**5. (Apartado 14 PGCP)**

**Transferencias, subvenciones y otros ingresos y gastos**

5.1. Transferencias y subvenciones recibidas

- Transferencias corrientes
- Transferencias capital

LABORA SERVICIO VALENCIANO DE EMPLEO Y FORMACIÓN	TRANSFERENCIAS Y SUBVENCIONES CORRIENTES RECIBIDAS A LA FECHA 31 DE DICIEMBRE DE 2022 RESUMEN POR SECCIONES / ARTICULO	REFERENCIA : SGCGRIN441 FECHA : 31/12/2022 PÁGINA : 1 / 1
--	--	---

PRESUPUESTO: 2022-0      PRESUPUESTO CORRIENTE

SECCION: 31    LABORA-SERVEI VALENCIÀ D'OCUPACIÒ I FORM

ARTICULO	DENOMINACION	IMPORTE LIQUIDADADO
40	T. de la Administracion del Estado	342.472.827,43
43	T.de la Administración de la G.V.	182.802.526,05
<b>TOTAL SECCION: 31</b>		<b>525.275.353,48</b>
<b>TOTAL PRESUPUESTO</b>		<b>525.275.353,48</b>

LABORA SERVICIO VALENCIANO DE EMPLEO Y FORMACIÓN	TRANSFERENCIAS Y SUBVENCIONES DE CAPITAL RECIBIDAS A LA FECHA 31 DE DICIEMBRE DE 2022 RESUMEN POR SECCIONES / ARTICULO	REFERENCIA : SGCGRIN442 FECHA : 31/12/2022 PÁGINA : 1 / 1
--	--	---

PRESUPUESTO: 2022-0      PRESUPUESTO CORRIENTE

SECCION: 31    LABORA-SERVEI VALENCIÀ D'OCUPACIÒ I FORM

ARTICULO	DENOMINACION	IMPORTE LIQUIDADADO
70	T. de la Administración del Estado	3.530.660,02
73	T. de la Administración de la G.V.	4.186.943,29
<b>TOTAL SECCION: 31</b>		<b>7.717.603,31</b>
<b>TOTAL PRESUPUESTO</b>		<b>7.717.603,31</b>



**MEMORIA**

**5. (Apartado 14 PGCP)**

**Transferencias, subvenciones y otros ingresos y gastos**

5.2 Transferencias y subvenciones concedidas

- Transferencias corrientes
  - Por conceptos
  - Por líneas de subvención
- Transferencias capital
  - Por conceptos
  - Por líneas de subvención



LABORA SERVICIO VALENCIANO DE EMPLEO Y FORMACIÓN	TRANSFERENCIAS Y SUBVENCIONES CORRIENTES CONCEDIDAS A LA FECHA 31 DE DICIEMBRE DE 2022	REFERENCIA : SGCGRGA241 FECHA : 31/12/2022 PÁGINA : 1 / 1
--	---	---

CONC.	DESCRIPCION	IMP. CONCEDIDO PENDIENTE DE LIQUIDAR A 1/I	IMP. CONCEDIDO EN EL EJERCICIO	IMP. LIQUIDADADO EN EL EJERCICIO	IMP. CONCEDIDO PEND. LIQUIDAR A 31/12
440	T. a entes y empr.púb. de la G.V.	0,00	8.420.983,84	4.512.451,64	3.908.532,20
441	T. a Fundaciones de la G.V.	0,00	8.894.170,54	4.712.318,82	4.181.851,72
460	T. a Ayuntamientos	159.292.785,86	156.180.108,60	204.406.961,17	111.065.933,29
461	T. a Diputaciones	335.201,22	1.215.808,06	823.601,68	727.407,60
469	T. a otras Entidades locales	7.296.164,16	16.830.552,39	17.280.202,43	6.846.514,12
470	T. a Empresas privadas	51.318.383,73	185.017.711,37	157.425.681,32	78.910.413,78
480	T. a familias	0,00	3.461.639,70	3.220.076,70	241.563,00
481	T. a instit. y organ.sin fin.lucro	13.647.416,28	41.234.606,19	27.934.006,86	26.948.015,61
482	T. para programa de becas	0,00	559.078,90	559.078,90	0,00
<b>TOTAL</b>		<b>231.889.951,25</b>	<b>421.814.659,59</b>	<b>420.874.379,52</b>	<b>232.830.231,32</b>

LABORA SERVICIO VALENCIANO DE EMPLEO Y FORMACIÓN	TRANSFERENCIAS Y SUBVENCIONES CORRIENTES CONCEDIDAS A LA FECHA 31 DE DICIEMBRE DE 2022	REFERENCIA : SGCGRGA241 FECHA : 31/12/2022 PÁGINA : 1 / 4
--	---	---

SECCION: 31 LABORA-SERVEI VALENCIÀ D'OCUPACIÓ I FORM

LÍNEA SUBV.	DESCRIPCION / NORMATIVA	IMP. CONCEDIDO PENDIENTE DE LIQUIDAR A 1/I	IMP. CONCEDIDO EN EL EJERCICIO	IMP. LIQUIDADO EN EL EJERCICIO	IMP. CONCEDIDO PEND. LIQUIDAR A 31/12
S0212	EMPRESARIAT SOCIAL E INNOVADOR Orden 18/17 de 28/9, dos Res. de 28/12/ de 2021.	0,00	1.094.852,00	1.094.852,00	0,00
S0218	FORMACIÓN PROFESIONAL PARA EL EMPLEO Res. 30/12 /2021 en apl. de O. TMS/368/2019 de 28 de marzo.	35.134.707,51	53.863.786,94	35.922.647,16	53.075.847,29
S0543	COORDINACIÓN DE ACC. DE DESARROLLO LOCAL Convenio de 2 de febrero de 2022 con la FVMP.	0,00	1.600.000,00	1.600.000,00	0,00
S0544	PROGRAMA DE ATENCIÓN INTEGRADA Orden 1/2020, de 27 de octubre y Res. de 4 de diciembre de 2020.	1.205.819,15	-477.794,33	728.024,82	0,00
S0546	COLAB. UNIV.VAL.ESCUELA VAL.INNOVACIÓN Convenio 7 de junio de 2022 con la UV.	0,00	40.000,00	40.000,00	0,00
S0548	SENTENCIA TSJ RECUR.DE APELACIÓN 77/2018 Orden 8/2015 de 23/11 y Res. de 28 de diciembre de 2015.	0,00	329.749,26	329.749,26	0,00
S0549	TALLERES DE EMPLEO PARA JÓVENES-FSE Orden 24/2016 de 2/11y Res. 10 de octubre de 2022.	12.200.667,12	11.786.584,80	6.408.065,52	17.579.186,40
S0561	COLAB.INVEST.PLATAFORMAS DIGITALES Convenio de 6 de abril de 2022 con la UV	0,00	55.000,00	55.000,00	0,00
S0571	COLAB. INST.TECNOLOGICOS AIDIMME Convenio de 21 de marzo de 2022 con AIDIMME.	0,00	63.118,67	63.118,67	0,00
S1020	AYUDAS HOSTELERIA Y OTROS COVID-19 Decreto 17/2021, de 29 de enero, del Consell.	0,00	11.100,00	11.100,00	0,00
S1082	UPSKILLING I RESKILLING Res. de 28 de julio de 2022, del CESSPCT	0,00	8.821.978,65	0,00	8.821.978,65
S1087	Ayudas acciones formación no formal C.V. Decreto 137/2022, de 7 de octubre del Consell	0,00	6.879.807,73	4.985.010,38	1.894.797,35
S2240	EMPLEO PERSONAS DIVERSIDAD FUNCIONAL Or. 21/16 y 13, 14, 20/18.Res 13/12 y 14/12/21,15/02 y 27/02/21.	1.324.949,79	3.862.882,44	4.088.279,63	1.099.552,60

LABORA SERVICIO VALENCIANO DE EMPLEO Y FORMACIÓN	TRANSFERENCIAS Y SUBVENCIONES CORRIENTES CONCEDIDAS A LA FECHA 31 DE DICIEMBRE DE 2022	REFERENCIA : SGCGRGA241 FECHA : 31/12/2022 PÁGINA : 2 / 4
--	---	---

SECCION: 31 LABORA-SERVEI VALENCIÀ D'OCUPACIÓ I FORM

LÍNEA SUBV.	DESCRIPCION / NORMATIVA	IMP. CONCEDIDO PENDIENTE DE LIQUIDAR A 1/I	IMP. CONCEDIDO EN EL EJERCICIO	IMP. LIQUIDADO EN EL EJERCICIO	IMP. CONCEDIDO PEND. LIQUIDAR A 31/12
S2941	EMPLEO PÚBLICO Y DESARROLLO LOCAL O. 8,12,18/16. Res 13/12,27/12/2021 y 23/03/2022	64.995.878,37	58.280.309,32	102.014.096,43	21.262.091,26
S2946	PROGRAMAS MIXTOS EMPLEO-FORMACIÓN Orden 6/2020 y Resoluciones de 29/12/2021	42.922.405,08	74.982.960,52	52.549.367,44	65.355.998,16
S3046	BECAS DE FORMACIÓN Resolución de 21 de marzo de 2022 DG LABORA	0,00	40.358,96	40.358,96	0,00
S5636	COLABORACIÓN CONSEJO CAMARAS COM. C.V. Convenio 2 de agosto de 2021 con el Consejo Cam. Comercio CV.	0,00	47.745,26	47.745,26	0,00
S5644	PLANES FORMACIÓN EMPLEO, PREF. OCUPADOS Res 30/12/2021 en apl. de O TMS/368/2019 de 28 de marzo.	15.941.087,78	28.260.737,82	22.047.565,56	22.154.260,04
S5670	AYUDA ALUMNOS C. NACIONALES FORMACIÓN Res. de 27 de julio de 2021 en aplic. de la Orden TMS/368/2019.	0,00	820,04	820,04	0,00
S5683	COLABORACIÓN CON INSTI.TECNOLOG.AITEX Convenio de 16 de marzo de 2022 con AITEX.	0,00	99.997,20	99.997,20	0,00
S5684	COLABORACIÓN CON INSTI.TECNOLOG.INESCOPE Convenio de 17 de marzo de 2022 con INESCOPE	0,00	92.410,75	92.410,75	0,00
S5687	COLABORACIÓN CON FESORD Convenio de 21 de marzo de 2022 con FESORD-CV.	0,00	36.304,97	36.304,97	0,00
S7702	COLABORACIÓN CON INSTI.TECNOLOG. AIJU Convenio de 16 de marzo de 2022 con AIJU.	0,00	82.758,14	82.758,14	0,00
S7703	COLABORACIÓN CON INSTI.TECNOLOG.AIMPLAS Convenio de 17 de marzo de 2022 con AIMPLAS.	0,00	95.751,88	95.751,88	0,00
S7731	AYUDAS ESPECIALES SINTEL TRAB.AFEC.ERES O. 58/10 CEHE mod por Ors 12/11CE y 30/14 CEITE y Res 18/02/2022	0,00	20.032,53	20.032,53	0,00
S7954	PLAN DE EMPLEO JÓVEN O. 7/19 de 25/4 y Res. de 27/12/2021.	40.482.808,25	27.799.838,57	68.163.388,57	119.258,25

LABORA SERVICIO VALENCIANO DE EMPLEO Y FORMACIÓN	TRANSFERENCIAS Y SUBVENCIONES CORRIENTES CONCEDIDAS A LA FECHA 31 DE DICIEMBRE DE 2022	REFERENCIA : SGCGRGA241 FECHA : 31/12/2022 PÁGINA : 3 / 4
--	---	---

SECCION: 31 LABORA-SERVEI VALENCIÀ D'OCUPACIÓ I FORM

LINEA SUBV.	DESCRIPCION / NORMATIVA	IMP. CONCEDIDO PENDIENTE DE LIQUIDAR A 1/I	IMP. CONCEDIDO EN EL EJERCICIO	IMP. LIQUIDADO EN EL EJERCICIO	IMP. CONCEDIDO PEND. LIQUIDAR A 31/12
S7978	PROGRAMAS MIXTOS EMPLEO-FORMACIÓN, POCV Orden 14/17 de 17/07/ y Res. 15/12/2020.	4.175.500,32	5.234.182,37	2.262.498,29	7.147.184,40
S7979	EMPLEO DE CALIDAD PERSPECTIVA GÉNERO Orden 10/18 de 12/7 y Res. de 27/12/2021.	0,00	44.822.938,59	44.822.938,59	0,00
S7987	AYUDAS PROY. EXP. EMPLEO UNIVERS P. VALE Orden de 22/17 13 de diciembre y Res de 10 de febrero de 2022.	0,00	134.219,90	134.219,90	0,00
S7995	"PLAN AVALEM TERRITORI" Convenios de 6 de abril de 2022 con universidades (UV, UJI, UA).	0,00	300.000,00	300.000,00	0,00
S7997	AYUDA AESAL-CV TELEFORMACIÓN Convenio de 17 de marzo de 2022 con AESAL-CV	0,00	99.960,00	99.960,00	0,00
S8000	EMPLEO PERSONAS DIVERSIDAD FUNCIONAL Decreto 44/2022, de 22 de abril, del Consell.	12.427.104,28	36.725.831,15	44.611.097,91	4.541.837,52
S8004	ACCIONES DE FORMACIÓN RE. NEGOCOLECTIVA Orden TSM/379/2019 de 28/03 y Res. de 5/07/2022	1.079.023,60	591.179,76	1.027.175,91	643.027,45
S8005	ALUMNADO ASIST. CURSOS FORM.PERS.DESOCUP Orden TMS/368/2019 de 28/03 y Res. 23/6/2022.	0,00	3.150.224,13	3.150.224,13	0,00
S8940	COLABORACION ITINERARIOS INT. DE EMPLEO Convenio de 6 de junio de 2022 con Cruz Roja Española	0,00	129.746,66	129.746,66	0,00
S8941	COLABORACION PLAN DE TRANSVERSALIDAD Convenio de 30 de diciembre de 2021 con UJI Castellón	0,00	100.000,00	0,00	100.000,00
S8942	COLABORA. F.EMPLEO PERSONAS DIFICULTAD S Convenio de 6 de junio de 2022 con Fundación Secretariado Gitano	0,00	130.000,00	130.000,00	0,00
S8957	CAPACITACIÓN DIGITAL EMPREN. Y DE. RURAL Orden TMS/368/2019 de 28/03 y Res. 27/12/2021.	0,00	14.389.440,00	2.457.624,00	11.931.816,00
S8962	PROGRAMA DE INSERCIÓN PARA MUJERES Convenio de 28 de diciembre de 2021 conAsociación ALANNA	0,00	1.061.350,00	499.370,46	561.979,54

LABORA SERVICIO VALENCIANO DE EMPLEO Y FORMACIÓN	TRANSFERENCIAS Y SUBVENCIONES CORRIENTES CONCEDIDAS A LA FECHA 31 DE DICIEMBRE DE 2022	REFERENCIA : SGCGRGA241 FECHA : 31/12/2022 PÁGINA : 4 / 4
--	---	---

SECCION: 31 LABORA-SERVEI VALENCIÀ D'OCUPACIÓ I FORM

LINEA SUBV.	DESCRIPCION / NORMATIVA	IMP. CONCEDIDO PENDIENTE DE LIQUIDAR A 1/I	IMP. CONCEDIDO EN EL EJERCICIO	IMP. LIQUIDADO EN EL EJERCICIO	IMP. CONCEDIDO PEND. LIQUIDAR A 31/12
S8968	PROGRAMA DE ATENCION INTEGRADA Res. de 22 de diciembre de 2021, del CESSPCT	0,00	12.710.200,00	5.436.800,00	7.273.400,00
S8969	EMPRENDIMIENTO SOCIAL E INNOVADOR Res. de 20 de diciembre de 2021, del CESSPCT	0,00	4.160.000,00	4.160.000,00	0,00
S9001	PLAN DE EMPLEO JOVEN Res. de 23 de diciembre de 2021, del CESSPCT	0,00	17.976.479,30	9.473.478,31	8.503.000,99
S9006	RED LOCAL DE CAPTACIÓN FONDOS EUROPEOS Res. de 9 de junio de 2022, del CESSPCT	0,00	765.015,42	0,00	765.015,42
S9007	INCENTIVOS A LA PARTICIPACION Decreto 48/2022, de 29 de abril, del Consell	0,00	518.719,94	518.719,94	0,00
S9008	PROYECTO BETA - PROS EMP PACTOS TERRIT. Decreto 48/2022, de 29 de abril, del Consell	0,00	262.280,25	262.280,25	0,00
S9009	PROYECTO BETA - EMPRESAS PARTICIPANTES Decreto 48/2022, de 29 de abril, del Consell	0,00	709.800,00	709.800,00	0,00
S9010	MEJORA EMPLEABILIDAD PERSONAS JOVENES Decreto 48/2022, de 29 de abril, del Consell	0,00	72.000,00	72.000,00	0,00
<b>TOTAL SECCION: 31</b>		<b>231.889.951,25</b>	<b>421.814.659,59</b>	<b>420.874.379,52</b>	<b>232.830.231,32</b>
<b>TOTAL</b>		<b>231.889.951,25</b>	<b>421.814.659,59</b>	<b>420.874.379,52</b>	<b>232.830.231,32</b>

LABORA SERVICIO VALENCIANO DE EMPLEO Y FORMACIÓN	TRANSFERENCIAS Y SUBVENCIONES DE CAPITAL CONCEDIDAS A LA FECHA 31 DE DICIEMBRE DE 2022	REFERENCIA : SGCGRGA242 FECHA : 31/12/2022  PÁGINA : 1 / 1
--	---	---

CONC.	DESCRIPCION	IMP. CONCEDIDO PENDIENTE DE LIQUIDAR A 1/I	IMP. CONCEDIDO EN EL EJERCICIO	IMP. LIQUIDADO EN EL EJERCICIO	IMP. CONCEDIDO PEND. LIQUIDAR A 31/12
770	T. a empresas privadas	0,00	5.803,17	5.803,17	0,00
<b>TOTAL</b>		<b>0,00</b>	<b>5.803,17</b>	<b>5.803,17</b>	<b>0,00</b>

LABORA SERVICIO VALENCIANO DE EMPLEO Y FORMACIÓN	TRANSFERENCIAS Y SUBVENCIONES DE CAPITAL CONCEDIDAS A LA FECHA 31 DE DICIEMBRE DE 2022	REFERENCIA : SGCGRGA242 FECHA : 31/12/2022 PÁGINA : 1 / 1
--	---	---

SECCION: 31 LABORA-SERVEI VALENCIÀ D'OCUPACIÒ I FORM

LINEA SUBV.	DESCRIPCION / NORMATIVA	IMP. CONCEDIDO PENDIENTE DE LIQUIDAR A 1/I	IMP. CONCEDIDO EN EL EJERCICIO	IMP. LIQUIDADO EN EL EJERCICIO	IMP. CONCEDIDO PEND. LIQUIDAR A 31/12
S2243	INVERSIÓN F.EMPLEO PERSONAS DISCAPACIDAD Decreto 44/2022, de 22 de abril, del Consell	0,00	5.803,17	5.803,17	0,00
<b>TOTAL SECCION: 31</b>		<b>0,00</b>	<b>5.803,17</b>	<b>5.803,17</b>	<b>0,00</b>
<b>TOTAL</b>		<b>0,00</b>	<b>5.803,17</b>	<b>5.803,17</b>	<b>0,00</b>



**MEMORIA**

**6. (Apartado 20 PGCP)**

**Operaciones no presupuestarias de tesorería**

- 6.1 Estado de deudores no presupuestarios *(sin movimientos)*
- 6.2 Estado de acreedores no presupuestarios
- 6.3 Estado de partidas pendientes de aplicación
  - a) De los cobros pendientes de aplicación
  - b) De los pagos pendientes de aplicación



LABORA SERVICIO VALENCIANO DE EMPLEO Y FORMACIÓN		ACREEDORES NO PRESUPUESTARIOS A LA FECHA 31 DE DICIEMBRE DE 2022					REFERENCIA : SGNPRFE801
						FECHA : 31/12/2022	
						PÁGINA : 1 / 1	
CONCEPTO	DESCRIPCIÓN	SALDO A 1/ENERO	MODIFICACIONES AL SALDO INICIAL	ABONOS REALIZADOS EN EL EJERCICIO	TOTAL ACREEDORES	CARGOS REALIZADOS EN EL EJERCICIO	ACREEDORES PENDIENTES DE PAGO A 31/DICIEMBRE
10000	DEVOLUCIONES INGRESOSUEVA	1.159,82	0,00	22.860,55	24.020,37	22.857,69	1.162,68
11000	RETENCIÓN IRPF	1.277.260,31	0,00	10.227.140,69	11.504.401,00	9.945.680,84	1.558.720,16
11500	RETENCIONES ALQUILERES	2.390,90	0,00	32.047,08	34.437,98	30.633,27	3.804,71
13100	RETENCIONES ALQUILERES	1.245,41	0,00	18.376,75	19.622,16	18.618,02	1.004,14
15000	HACIENDA PÚBLICA POR IVA	3.139,50	0,00	0,00	3.139,50	0,00	3.139,50
21000	RETENCIONES SEGURIDAD SOCIAL	3.238.648,54	0,00	18.920.491,66	22.159.140,20	18.373.630,24	3.785.509,96
23000	MUFACE	0,00	0,00	11.918,37	11.918,37	11.918,37	0,00
24000	DERECHOS PASIVOS	4.087,08	0,00	18.559,42	22.646,50	16.467,95	6.178,55
35000	OTRAS RETENCIONES NÓMINA	0,00	0,00	1.471,50	1.471,50	1.471,50	0,00
41000	RETENCIONES JUDICIALES	94.202,41	0,00	74.458,30	168.660,71	25.557,70	143.103,01
41001	RETENCIONES AGENCIA TRIBUTARIA	46.232,10	0,00	9.483,62	55.715,72	55.715,72	0,00
49000	RET. POR PENALIZACIÓN	6.105,64	0,00	123,08	6.228,72	0,00	6.228,72
<b>TOTAL</b>		<b>4.674.471,71</b>	<b>0,00</b>	<b>29.336.931,02</b>	<b>34.011.402,73</b>	<b>28.502.551,30</b>	<b>5.508.851,43</b>

LABORA SERVICIO VALENCIANO DE EMPLEO Y FORMACIÓN		COBROS PENDIENTES DE APLICACIÓN A LA FECHA 31 DE DICIEMBRE DE 2022				REFERENCIA : SGNPRFE802 FECHA : 31/12/2022 PÁGINA : 1 / 1	
CONCEPTO	DESCRIPCIÓN	COBROS PENDIENTES DE APLICACIÓN A 1/ENERO	MODIFICACIONES AL SALDO INICIAL	COBROS REALIZADOS EN EL EJERCICIO	TOTAL COBROS PENDIENTES DE APLICACIÓN	COBROS APLICADOS EN EL EJERCICIO	COBROS PENDIENTES DE APLICACIÓN A 31/DICIEMBRE
41001	RETENCIÓN	77.232,98	0,00	51.029,04	128.262,02	8.704,72	119.557,30
42000	NUEVA RETENCIÓN	1.310,05	0,00	0,00	1.310,05	0,00	1.310,05
42001	RETENCIÓN ANUNCIOS BOE	7.738,60	0,00	0,00	7.738,60	0,00	7.738,60
42005	NUEVA INGRESOS PENDIENTES	20.767,63	0,00	63.327,37	84.095,00	0,00	84.095,00
81000	INGRESOS PDTES. FORMALIZAR	90.566.559,33	0,00	463.958.586,43	554.525.145,76	521.359.970,50	33.165.175,26
81001	PENDIENTE DE FORMALIZAR	501.758,27	0,00	0,00	501.758,27	0,00	501.758,27
81002	PENDIENTE DE FORMALIZAR IT	0,00	0,00	18.190,59	18.190,59	18.190,59	0,00
81003	PDTE.FORM. APLAZ.Y FRAC.	93,05	0,00	0,00	93,05	0,00	93,05
81201	PENDIENTE DE FORMALIZAR 2016-2019	86.734,58	0,00	0,00	86.734,58	0,00	86.734,58
81202	PENDIENTE DE FORMALIZAR 2020-2022	1.097.369,57	0,00	6.720.863,16	7.818.232,73	5.671.053,40	2.147.179,33
86000	TRANSFERENCIA PEND. REGULARIZAR	20.177,65	0,00	0,00	20.177,65	0,00	20.177,65
86201	TRANSFERENCIAS PEND. 2016-2019	88.535,46	0,00	0,00	88.535,46	0,00	88.535,46
86202	TRANSFERENCIAS PEND.2020-2022	723.066,60	0,00	23.916.271,91	24.639.338,51	24.137.301,42	502.037,09
<b>TOTAL</b>		<b>93.191.343,77</b>	<b>0,00</b>	<b>494.728.268,50</b>	<b>587.919.612,27</b>	<b>551.195.220,63</b>	<b>36.724.391,64</b>

LABORA SERVICIO VALENCIANO DE EMPLEO Y FORMACIÓN	PAGOS PENDIENTES DE APLICACIÓN A LA FECHA 31 DE DICIEMBRE DE 2022	REFERENCIA : SGNPRFE805 FECHA : 31/12/2022 PÁGINA : 1 / 1
--	--	---

CONCEPTO	DESCRIPCIÓN	PAGOS PENDIENTES DE APLICACIÓN A 1/ENERO	MODIFICACIONES AL SALDO INICIAL	PAGOS REALIZADOS EN EL EJERCICIO	TOTAL PAGOS PENDIENTES DE APLICACIÓN	PAGOS APLICADOS EN EL EJERCICIO	PAGOS PENDIENTES DE APLICACIÓN A 31/DICIEMBRE
81999	ANTICIPOS CAJA FIJA	0,45	0,00	295.613,42	295.613,87	294.505,99	1.107,88
<b>TOTAL</b>		<b>0,45</b>	<b>0,00</b>	<b>295.613,42</b>	<b>295.613,87</b>	<b>294.505,99</b>	<b>1.107,88</b>

**MEMORIA**

**7. (Apartado 21 PGCP)**

**Contratación administrativa. Procedimientos de adjudicación**

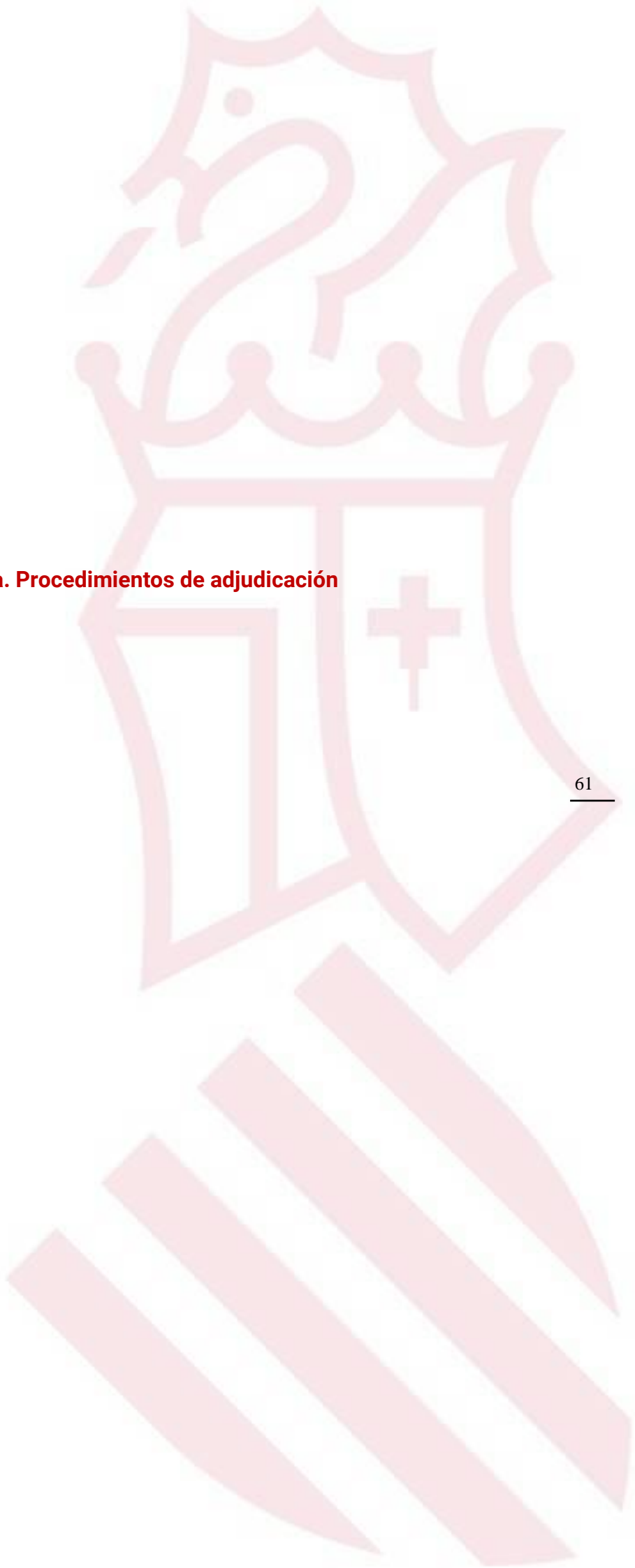

**MEMORIA****(apartado 21 PGCP) CONTRATACIÓN ADMINISTRATIVA . PROCEDIMIENTOS Y FORMA DE ADJUDICACIÓN**

A 31/12/2022

TIPO DE CONTRATO	PROCEDIMIENTO ABIERTO		PROCEDIMIENTO RESTRINGIDO		PROCEDIMIENTO NEGOCIADO			PROCEDIMIENTO ABIERTO SIMPLIFICADO		DIÁLOGO COMPETITIVO	CONTRATOS DE EMERGENCIA	BASADOS EN AC	ADJUDICACIÓN DIRECTA	TOTAL
	MULTIPLIC. CRITERIOS	ÚNICO CRITERIO	MULTIPLIC. CRITERIOS	ÚNICO CRITERIO	CON PUBLIC.	SIN PUBLIC.	LICITACIÓN CON NEG.	MULTIPLIC. CRITERIOS	ÚNICO CRITERIO					
Concesión de servicios								2.311.834,09						<b>2.311.834,09</b>
Obras											1.016.342,67		140.503,79	<b>1.156.846,46</b>
Seguros								21.750,83				407,44	1.080,34	<b>23.238,61</b>
Otros privados														
Servicios	975.179,21	757.672,00						155.127,78	43.197,00			2.454.995,57	493.756,40	<b>4.879.927,96</b>
Suministros	209.530,86	179.765,74							6.719,47			3.993.382,25	1.207.104,21	<b>5.596.502,53</b>
<b>TOTAL</b>	<b>1.184.710,07</b>	<b>937.437,74</b>						<b>2.488.712,70</b>	<b>49.916,47</b>		<b>1.016.342,67</b>	<b>6.448.785,26</b>	<b>1.842.444,74</b>	<b>13.968.349,65</b>

**NOTA:**

Para aquellos contratos cuya ejecución se extiende a ejercicios posteriores, en el presente cuadro se incluyen los importes correspondientes a todas las anualidades.

## **MEMORIA**

### **8. (Apartado 23 PGCP) Información presupuestaria**

- 8.1 Presupuesto corriente
- 8.2 Presupuestos cerrados
- 8.3 Compromisos de gasto con cargo a presupuestos de ejercicios posteriores
- 8.4 Remanente de Tesorería
- 8.5 Derechos pendientes de cobro según grado de exigibilidad
- 8.6 Acreedores por operaciones devengadas

## MEMORIA

### 8. (Apartado 23 PGCP) Información presupuestaria

#### 8.1 Presupuesto corriente

##### 8.1.1. Presupuesto de gastos

##### 8.1.2. Presupuesto de ingresos



8.1.1. (**Apartado 23.1.1 PGCP**) Presupuesto de gastos

- a) Modificaciones presupuestarias
- b) Remanentes de crédito
  - Resumen por capítulos
  - Por secciones /programas/capítulos
- c) Ejecución de proyectos de inversión



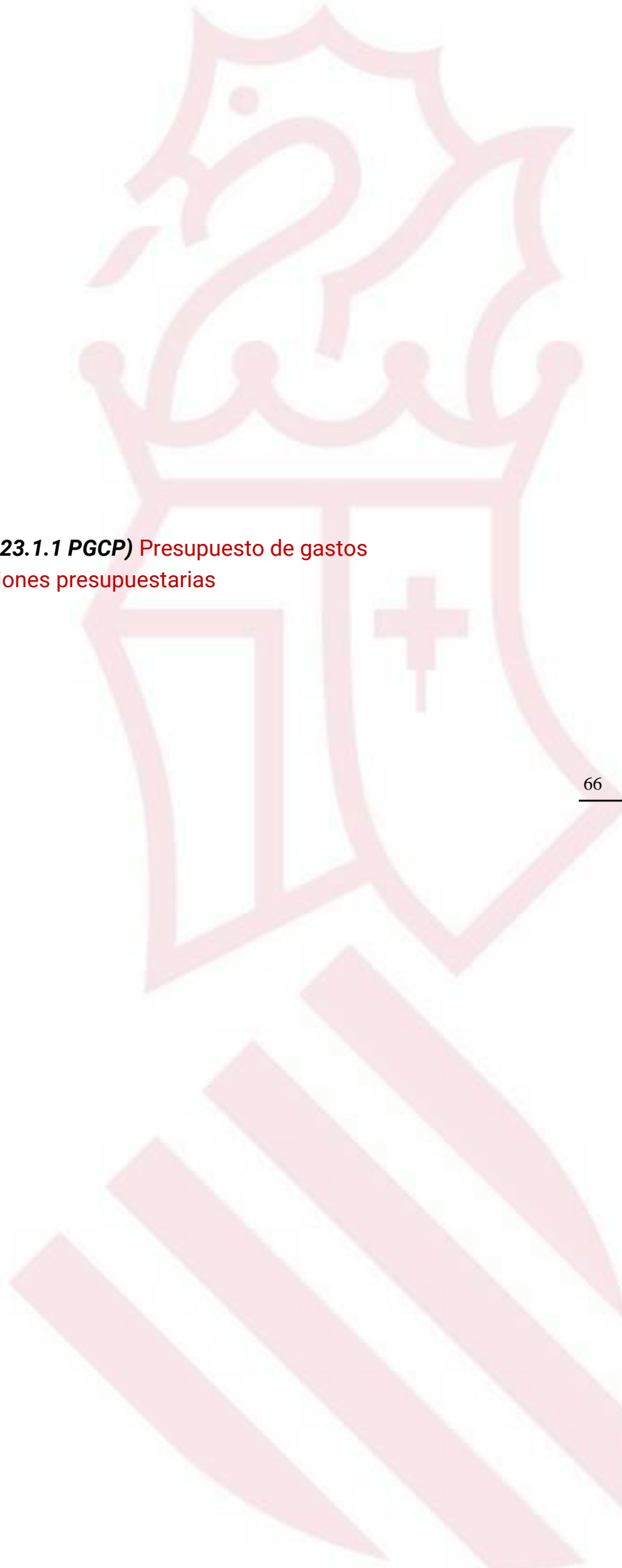

8.1.1. (**Apartado 23.1.1 PGCP**) Presupuesto de gastos  
a) Modificaciones presupuestarias

1º CRÉDITOS EXTRAORDINARIOS  
 2º SUPLEMENTOS DE CRÉDITO  
 3º AMPLIACIONES DE CRÉDITO  
 4º BAJAS POR ANULACIÓN Y RECTIFICACIONES  
 5º OTRAS MODIFICACIONES

## MEMORIA (apartado 23 PGCP)

## MODIFICACIONES PRESUPUESTARIAS POR CAPÍTULO

CLASIFICACIÓN ECONÓMICA	EXPLICACIÓN	C.E 1ª	S.C. 2ª	A.C. 3ª	TRANSFERENCIAS DE CRÉDITO		INCORPORACIONES REMANENTES DE CRÉDITO	CRÉDITOS GENERADOS POR INGRESOS	BAJAS POR ANULACIÓN Y RECTIFICACIONES 4ª	O.M 5ª	TOTAL MODIFICACIONES
					POSITIVAS	NEGATIVAS					
Capítulo I	Subprograma 322.52 Reintegro I.T.							14.356,73			14.356,73
Capítulo I	Subprograma 322.54 Reintegro I.T.							75.679,06			75.679,06
Capítulo I	Subprograma 322.51							62.890,00			62.890,00
Capítulo I	Subprograma 322.52							306.740,00			306.740,00
Capítulo I	Subprograma 322.54							839.344,00			839.344,00
Capítulo I	Subprograma 322.56							24.840,00			24.840,00
Capítulo I	Subprograma 322.59							91.370,00			91.370,00
<b>TOTAL CAPÍTULO I</b>								<b>1.415.219,79</b>	<b>0,00</b>	<b>0,00</b>	<b>1.415.219,79</b>
Capítulo II	Subprograma 322.51								-10.000,00		-290.000,00
Capítulo II	Subprograma 322.52						307.991,09		-1.300.000,00		-1.392.008,91
Capítulo II	Subprograma 322.53								-55.400,00		-55.400,00
Capítulo II	Subprograma 322.54						299.242,07		-1.285.000,00		-1.135.757,93
Capítulo II	Subprograma 322.56				150.000,00			100.000,00	-131.883,76		118.116,24
Capítulo II	Subprograma 322.59				680.000,00			400.000,00	-594.202,77		485.797,23
Capítulo II	Subprograma 322.91										0,00
<b>TOTAL CAPÍTULO II</b>					<b>830.000,00</b>	<b>-830.000,00</b>	<b>607.233,16</b>	<b>500.000,00</b>	<b>-3.376.486,53</b>	<b>0,00</b>	<b>-2.269.253,37</b>
Capítulo IV	Subprograma 322.51				16.696.108,30	-9.747.348,30	119.230.740,69	21.554.872,00	-1.325.904,80		146.408.467,89
Capítulo IV	Subprograma 322.52				3.529.026,00	-3.529.026,00	111.453.391,41	78.393.046,77	-480.000,00		189.366.438,18
Capítulo IV	Subprograma 322.53								-145.411,75		-145.411,75
Capítulo IV	Subprograma 322.54						1.205.819,15				-5.742.940,85
Capítulo IV	Subprograma 322.56								-31.190,55		-31.190,55
Capítulo IV	Subprograma 322.59										0,00
Capítulo IV	Subprograma 322.91				7.691.091,48	-7.691.091,48		21.747.001,40			21.747.001,40
<b>TOTAL CAPÍTULO IV</b>					<b>27.916.225,78</b>	<b>-27.916.225,78</b>	<b>231.889.951,25</b>	<b>121.694.920,17</b>	<b>-1.982.507,10</b>	<b>0,00</b>	<b>351.602.364,32</b>
Capítulo VI	Subprograma 322.51										
Capítulo VI	Subprograma 322.52				299.191,33	-299.191,33	0,00		-200.000,00		-200.000,00
Capítulo VI	Subprograma 322.53										0,00
Capítulo VI	Subprograma 322.54				200.000,00	-200.000,00	1.186.337,31		-1.187.870,00		-1.532,69
Capítulo VI	Subprograma 322.56										0,00
Capítulo VI	Subprograma 322.59								-321.126,71		-321.126,71
Capítulo VI	Subprograma 322.91										0,00
<b>TOTAL CAPÍTULO VI</b>					<b>499.191,33</b>	<b>-499.191,33</b>	<b>1.186.337,31</b>	<b>0,00</b>	<b>-1.708.996,71</b>	<b>0,00</b>	<b>-522.659,40</b>
<b>TOTAL PRESUPUESTO</b>					<b>29.245.417,11</b>	<b>-29.245.417,11</b>	<b>233.683.521,72</b>	<b>123.610.139,96</b>	<b>-7.067.990,34</b>	<b>0,00</b>	<b>350.225.671,34</b>

1º CRÉDITOS EXTRAORDINARIOS  
 2º SUPLEMENTOS DE CRÉDITO  
 3º AMPLIACIONES DE CRÉDITO  
 4º BAJAS POR ANULACIÓN Y RECTIFICACIONES  
 5º OTRAS MODIFICACIONES

## MEMORIA (apartado 23 PGCP)

## MODIFICACIONES PRESUPUESTARIAS POR SUBPROGRAMA

CLASIFICACIÓN ECONÓMICA	EXPLICACIÓN	C.E. 1ª	S.C. 2ª	A.C. 3ª	TRANSFERENCIAS DE CRÉDITO		INCORPORACIÓN REMANENTES DE CRÉDITO	CRÉDITOS GENERADOS POR INGRESOS	BAJAS POR ANULACIÓN Y RECTIFICACIONES 4ª	O.M. 5ª	TOTAL MODIFICACIONES	
					POSITIVAS	NEGATIVAS						
<b>SUBPROGRAMA: 322.51 "FOMENTO DE EMPLEO"</b>												
31.02.0000.32251.19	GENERACIÓN DE CRÉDITO INCREMENTO RETRIBUTIVO 1,5%. EXPTE. 06.035/22-240							62.890,00			62.890,00	
<b>TOTAL CAPITULO I</b>						<b>0,00</b>	<b>0,00</b>	<b>0,00</b>	<b>62.890,00</b>	<b>0,00</b>	<b>0,00</b>	<b>62.890,00</b>
31.02.0000.32251.2	TRANSFERENCIA DE CRÉDITO DEL CAPÍTULO II ENTRE DIFERENTES SUBPROGRAMAS. EXPTE. 31.001/22										-280.000,00	
31.02.0000.32251.2	REASIGNACIÓN DE CRÉDITOS DISPONIBLES EN EL EJERCICIO 2022. EXPTE. 00.005.22-905										-10.000,00	
<b>TOTAL CAPITULO II</b>						<b>0,00</b>	<b>-280.000,00</b>	<b>0,00</b>	<b>0,00</b>	<b>0,00</b>	<b>-290.000,00</b>	
31.02.0000.32251.4 S2240	TRANSFERENCIA DE CRÉDITO ENTRE LÍNEAS DE SUBVENCIÓN DEL MISMO CAPÍTULO Y SUBPROGRAMA. EXPTE. 31.005/22										-2.000.000,00	
31.02.0000.32251.4 S7979	TRANSFERENCIA DE CRÉDITO ENTRE LÍNEAS DE SUBVENCIÓN DEL MISMO CAPÍTULO Y SUBPROGRAMA. EXPTE. 31.005/22				2.000.000,00						2.000.000,00	
31.02.0000.32251.4 S2240	AJUSTE SEPE CONFERENCIA SECTORIAL DE EMPLEO Y ASUNTOS LABORALES. EXPTE. 31.006/22							1.600.000,00			1.600.000,00	
31.02.0000.32251.4 S7954	AJUSTE SEPE CONFERENCIA SECTORIAL DE EMPLEO Y ASUNTOS LABORALES. EXPTE. 31.006/22							5.900.000,00			5.900.000,00	
31.02.0000.32251.4 S7979	AJUSTE SEPE CONFERENCIA SECTORIAL DE EMPLEO Y ASUNTOS LABORALES. EXPTE. 31.006/22							6.973.632,00			6.973.632,00	
31.02.0000.32251.4 S8000	AJUSTE SEPE CONFERENCIA SECTORIAL DE EMPLEO Y ASUNTOS LABORALES. EXPTE. 31.006/22							14.030.000,00			14.030.000,00	
31.02.0000.32251.4 S2240	INCORPORACIÓN DE REMANENTES. EXPTE. 31.007/22							1.324.949,79			1.324.949,79	
31.02.0000.32251.4 S2941	INCORPORACIÓN DE REMANENTES. EXPTE. 31.007/22							64.995.878,37			64.995.878,37	
31.02.0000.32251.4 S7954	INCORPORACIÓN DE REMANENTES. EXPTE. 31.007/22							40.482.808,25			40.482.808,25	
31.02.0000.32251.4 S8000	INCORPORACIÓN DE REMANENTES. EXPTE. 31.007/22							12.427.104,28			12.427.104,28	
31.02.0000.32251.4 S0212	TRANSFERENCIA DE CRÉDITO ENTRE LÍNEAS DE SUBVENCIÓN DEL MISMO SUBPROGRAMA PARA LA REAPERTURA DE UNA LÍNEA. EXPTE. 31.008/22										-30.000,00	
31.02.0000.32251.4 S1020	TRANSFERENCIA DE CRÉDITO ENTRE LÍNEAS DE SUBVENCIÓN DEL MISMO SUBPROGRAMA PARA LA REAPERTURA DE UNA LÍNEA. EXPTE. 31.008/22				30.000,00						30.000,00	
31.02.0000.32251.4 S2941	TRANSFERENCIA DE CRÉDITO ENTRE LÍNEAS DE SUBVENCIÓN DEL MISMO CAPÍTULO Y SUBPROGRAMA. EXPTE. 31.010/22										-4.636.000,00	
31.02.0000.32251.4 S7954	TRANSFERENCIA DE CRÉDITO ENTRE LÍNEAS DE SUBVENCIÓN DEL MISMO CAPÍTULO Y SUBPROGRAMA. EXPTE. 31.010/22										-3.081.348,30	
31.02.0000.32251.4 S7979	TRANSFERENCIA DE CRÉDITO ENTRE LÍNEAS DE SUBVENCIÓN DEL MISMO CAPÍTULO Y SUBPROGRAMA. EXPTE. 31.010/22				7.717.348,30						7.717.348,30	
31.02.0000.32251.4 S0212	REASIGNACIÓN DE CRÉDITOS DISPONIBLES EN EL EJERCICIO 2022. EXPTE. 00.005.22-905										-1.001.958,00	

1º CRÉDITOS EXTRAORDINARIOS  
2º SUPLEMENTOS DE CRÉDITO  
3º AMPLIACIONES DE CRÉDITO  
4º BAJAS POR ANULACIÓN Y RECTIFICACIONES  
5º OTRAS MODIFICACIONES

## MEMORIA (apartado 23 PGCP)

## MODIFICACIONES PRESUPUESTARIAS POR SUBPROGRAMA

CLASIFICACIÓN ECONÓMICA	EXPLICACIÓN	C.E 1ª	S.C. 2ª	A.C. 3ª	TRANSFERENCIAS DE CRÉDITO		INCORPORACIÓN REMANENTES DE CRÉDITO	CRÉDITOS GENERADOS POR INGRESOS	BAJAS POR ANULACIÓN Y RECTIFICACIONES 4ª	O.M 5ª	TOTAL MODIFICACIONES
					POSITIVAS	NEGATIVAS					
31.02.0000.32251.4 S2240	REASIGNACIÓN DE CRÉDITOS DISPONIBLES EN EL EJERCICIO 2022. EXPTE. 00.005.22-905								-200.248,47		-200.248,47
31.02.0000.32251.4 S2941	REASIGNACIÓN DE CRÉDITOS DISPONIBLES EN EL EJERCICIO 2022. EXPTE. 00.005.22-905								-23.266,63		-23.266,63
31.02.0000.32251.4 S7954	REASIGNACIÓN DE CRÉDITOS DISPONIBLES EN EL EJERCICIO 2022. EXPTE. 00.005.22-905								-52.431,70		-52.431,70
31.02.0000.32251.4 S8000	REASIGNACIÓN DE CRÉDITOS DISPONIBLES EN EL EJERCICIO 2022. EXPTE. 00.005.22-905								-48.000,00		-48.000,00
<b>TOTAL CAPITULO IV</b>					9.747.348,30	-9.747.348,30	119.230.740,69	28.503.632,00	-1.325.904,80	0,00	146.408.467,89
<b>TOTAL SUBPROGRAMA</b>					9.747.348,30	-10.027.348,30	119.230.740,69	28.566.522,00	-1.335.904,80	0,00	146.181.357,89
<b>SUBPROGRAMA: 322.52 "FORMACIÓN Y CUALIFICACIÓN PROFESIONAL"</b>											
31.02.0000.322.52.19	REINTEGRO POR INCAPACIDAD TEMPORAL							14.356,73			14.356,73
31.02.0000.322.52.19	GENERACIÓN DE CRÉDITO INCREMENTO RETRIBUTIVO 1,5%. EXPTE. 06.035/22-240							306.740,00			306.740,00
<b>TOTAL CAPITULO I</b>					0,00	0,00	0,00	321.096,73	0,00	0,00	321.096,73
31.02.0000.322.52.2	TRANSFERENCIA DE CRÉDITO DEL CAPÍTULO II ENTRE DIFERENTES SUBPROGRAMAS. EXPTE. 31.002/22										-400.000,00
31.02.0000.322.52.2	REASIGNACIÓN DE CRÉDITOS DISPONIBLES EN EL EJERCICIO 2022. EXPTE. 00.005.22-905										-1.300.000,00
31.02.0000.322.52.2	INCORPORACIÓN DE REMANENTES. EXPTE. 31.007/22						307.991,09				307.991,09
<b>TOTAL CAPITULO II</b>					0,00	-400.000,00	307.991,09	0,00	-1.300.000,00	0,00	-1.392.008,91
31.02.0000.322.52.4 S0218	AJUSTE SEPE CONFERENCIA SECTORIAL DE EMPLEO Y ASUNTOS LABORALES. EXPTE. 31.006/22							0,00			-129.026,00
31.02.0000.322.52.4 S2946	AJUSTE SEPE CONFERENCIA SECTORIAL DE EMPLEO Y ASUNTOS LABORALES. EXPTE. 31.006/22				7.077.786,00			38.001.150,00			45.078.936,00
31.02.0000.322.52.4 S5644	AJUSTE SEPE CONFERENCIA SECTORIAL DE EMPLEO Y ASUNTOS LABORALES. EXPTE. 31.006/22							5.771.233,00			5.771.233,00
31.02.0000.322.52.4 S8004	AJUSTE SEPE CONFERENCIA SECTORIAL DE EMPLEO Y ASUNTOS LABORALES. EXPTE. 31.006/22							122.356,00			122.356,00
31.02.0000.322.52.4 S8005	AJUSTE SEPE CONFERENCIA SECTORIAL DE EMPLEO Y ASUNTOS LABORALES. EXPTE. 31.006/22							50.000,00			50.000,00
31.02.0000.322.52.4 S0218/2019-2020	INCORPORACIÓN DE REMANENTES. EXPTE. 31.007/22						905.838,50				905.838,50
31.02.0000.322.52.4 S2946/2019-2020	INCORPORACIÓN DE REMANENTES. EXPTE. 31.007/22						9.192.568,68				9.192.568,68
31.02.0000.322.52.4 S5644/2019-2020	INCORPORACIÓN DE REMANENTES. EXPTE. 31.007/22						1.962.602,55				1.962.602,55
31.02.0000.322.52.4 S8004/2019-2020	INCORPORACIÓN DE REMANENTES. EXPTE. 31.007/22						156.591,60				156.591,60
31.02.0000.322.52.4 S0218/2021	INCORPORACIÓN DE REMANENTES. EXPTE. 31.007/22						34.228.869,01				34.228.869,01

1º CRÉDITOS EXTRAORDINARIOS  
 2º SUPLEMENTOS DE CRÉDITO  
 3º AMPLIACIONES DE CRÉDITO  
 4º BAJAS POR ANULACIÓN Y RECTIFICACIONES  
 5º OTRAS MODIFICACIONES

## MEMORIA (apartado 23 PGCP)

## MODIFICACIONES PRESUPUESTARIAS POR SUBPROGRAMA

CLASIFICACIÓN ECONÓMICA	EXPLICACIÓN	C.E. 1ª	S.C. 2ª	A.C. 3ª	TRANSFERENCIAS DE CRÉDITO		INCORPORACIÓN REMANENTES DE CRÉDITO	CRÉDITOS GENERADOS POR INGRESOS	BAJAS POR ANULACIÓN Y RECTIFICACIONES 4ª	O.M 5ª	TOTAL MODIFICACIONES	
					POSITIVAS	NEGATIVAS						
31.02.0000.322.52.4 S0549/2021	INCORPORACIÓN DE REMANENTES. EXPTE. 31.007/22						12.200.667,12				12.200.667,12	
31.02.0000.322.52.4 S2946/2021	INCORPORACIÓN DE REMANENTES. EXPTE. 31.007/22						33.729.836,40				33.729.836,40	
31.02.0000.322.52.4 S5644/2021	INCORPORACIÓN DE REMANENTES. EXPTE. 31.007/22						13.978.485,23				13.978.485,23	
31.02.0000.322.52.4 S7978/2021	INCORPORACIÓN DE REMANENTES. EXPTE. 31.007/22						4.175.500,32				4.175.500,32	
31.02.0000.322.52.4 S8004/2021	INCORPORACIÓN DE REMANENTES. EXPTE. 31.007/22						922.432,00				922.432,00	
31.02.0000.322.52.4 S0218	AJUSTE DE FONDOS DEL MINISTERIO DE EDUCACIÓN Y FORMACIÓN PROFESIONAL. EXPTE. 31.009/22							14.016.727,87			14.016.727,87	
31.02.0000.322.52.4 S5644	AJUSTE DE FONDOS DEL MINISTERIO DE EDUCACIÓN Y FORMACIÓN PROFESIONAL. EXPTE. 31.009/22							13.382.819,90			13.382.819,90	
31.02.0000.322.52.4 S8005	AJUSTE DE FONDOS DEL MINISTERIO DE EDUCACIÓN Y FORMACIÓN PROFESIONAL. EXPTE. 31.009/22							100.000,00			100.000,00	
31.02.0000.322.52.4 S2946	TRANSFERENCIA DE CRÉDITO ENTRE LÍNEAS DE SUBVENCIÓN DEL MISMO CAPÍTULO Y SUBPROGRAMA. EXPTE. 31.011/22										-3.400.000,00	
31.02.0000.322.52.4 S0218	TRANSFERENCIA DE CRÉDITO ENTRE LÍNEAS DE SUBVENCIÓN DEL MISMO CAPÍTULO Y SUBPROGRAMA. EXPTE. 31.011/22					3.400.000,00					3.400.000,00	
31.02.0000.322.52.4 S0933	REASIGNACIÓN DE CRÉDITOS DISPONIBLES EN EL EJERCICIO 2022. EXPTE. 00.005.22-905										-480.000,00	
<b>TOTAL CAPÍTULO IV</b>						<b>10.477.786,00</b>	<b>-3.529.026,00</b>	<b>111.453.391,41</b>	<b>71.444.286,77</b>	<b>-480.000,00</b>	<b>0,00</b>	<b>189.366.438,18</b>
31.02.0000.322.52.6 QR200	REASIGNACIÓN DE CRÉDITOS DISPONIBLES EN EL EJERCICIO 2022. EXPTE. 00.005.22-905											-200.000,00
31.02.0000.322.52.6 ER200	V.E.P./2022/322.52-001											-17.422,69
31.02.0000.322.52.6 ER202	V.E.P./2022/322.52-001					17.422,69						17.422,69
31.02.0000.322.52.6 ER200	V.E.P./2022/322.52-002											-162.310,15
31.02.0000.322.52.6 ER201	V.E.P./2022/322.52-002					162.310,15						162.310,15
31.02.0000.322.52.6 ER200	V.E.P./2022/322.52-003											-44.458,49
31.02.0000.322.52.6 ER202	V.E.P./2022/322.52-003					44.458,49						44.458,49
31.02.0000.322.52.6 QR200	V.E.P./2022/322.52-005											-75.000,00
31.02.0000.322.52.6 ER201	V.E.P./2022/322.52-005					75.000,00						75.000,00
<b>TOTAL CAPÍTULO VI</b>						<b>299.191,33</b>	<b>-299.191,33</b>	<b>0,00</b>	<b>0,00</b>	<b>-200.000,00</b>	<b>0,00</b>	<b>-200.000,00</b>
<b>TOTAL SUBPROGRAMA</b>						<b>10.776.977,33</b>	<b>-4.228.217,33</b>	<b>111.761.382,50</b>	<b>71.765.383,50</b>	<b>-1.980.000,00</b>	<b>0,00</b>	<b>188.095.526,00</b>

1º CRÉDITOS EXTRAORDINARIOS  
 2º SUPLEMENTOS DE CRÉDITO  
 3º AMPLIACIONES DE CRÉDITO  
 4º BAJAS POR ANULACIÓN Y RECTIFICACIONES  
 5º OTRAS MODIFICACIONES

MEMORIA (apartado 23 PGCP)

## MODIFICACIONES PRESUPUESTARIAS POR SUBPROGRAMA

CLASIFICACIÓN ECONÓMICA	EXPLICACIÓN	C.E. 1ª	S.C. 2ª	A.C. 3ª	TRANSFERENCIAS DE CRÉDITO		INCORPORACIÓN REMANENTES DE CRÉDITO	CRÉDITOS GENERADOS POR INGRESOS	BAJAS POR ANULACIÓN Y RECTIFICACIONES 4ª	O.M 5ª	TOTAL MODIFICACIONES
					POSITIVAS	NEGATIVAS					
<b>SUBPROGRAMA: 322.53 "PLANES ESPECIALES DE APOYO EN SECTORES PRODUCTIVOS"</b>											
CAPITULO II	REASIGNACIÓN DE CRÉDITOS DISPONIBLES EN EL EJERCICIO 2022. EXPTE. 00.005.22-905								-55.400,00		-55.400,00
TOTAL CAPITULO II					0,00	0,00	0,00	0,00	-55.400,00	0,00	-55.400,00
31.02.0000.322.53.4 S7731	REASIGNACIÓN DE CRÉDITOS DISPONIBLES EN EL EJERCICIO 2022. EXPTE. 00.005.22-905								-145.411,75		-145.411,75
TOTAL CAPITULO IV					0,00	0,00	0,00	0,00	-145.411,75	0,00	-145.411,75
TOTAL SUBPROGRAMA					0,00	0,00	0,00	0,00	-200.811,75	0,00	-200.811,75
<b>SUBPROGRAMA: 322.54 "INSERCIÓN LABORAL"</b>											
31.01.0000.32254.19	REINTEGRO POR INCAPACIDAD TEMPORAL							75.679,06			75.679,06
31.01.0000.32254.19	AJUSTE SEPE CONFERENCIA SECTORIAL DE EMPLEO Y ASUNTOS LABORALES. EXPTE. 31.006/22							232.154,00			232.154,00
31.01.0000.32254.19	GENERACIÓN DE CRÉDITO INCREMENTO RETRIBUTIVO 1,5%. EXPTE. 06.035/22-240							607.190,00			607.190,00
TOTAL CAPITULO I					0,00	0,00	0,00	915.023,06	0,00	0,00	915.023,06
31.01.0000.32254.2	TRANSFERENCIA DE CRÉDITO DEL CAPÍTULO II ENTRE DIFERENTES SUBPROGRAMAS. EXPTE. 31.002/22										-150.000,00
31.01.0000.32254.2	INCORPORACIÓN DE REMANENTES. EXPTE. 31.007/22						299.242,07				299.242,07
31.01.0000.32254.2	REASIGNACIÓN DE CRÉDITOS DISPONIBLES EN EL EJERCICIO 2022. EXPTE. 00.005.22-905								-1.285.000,00		-1.285.000,00
TOTAL CAPITULO II					0,00	-150.000,00	299.242,07	0,00	-1.285.000,00	0,00	-1.135.757,93
31.01.0000.32254.4 S0544	AJUSTE SEPE CONFERENCIA SECTORIAL DE EMPLEO Y ASUNTOS LABORALES. EXPTE. 31.006/22										-6.948.760,00
31.01.0000.32254.4 S0544	INCORPORACIÓN DE REMANENTES. EXPTE. 31.007/22						1.205.819,15				1.205.819,15
TOTAL CAPITULO IV					0,00	-6.948.760,00	1.205.819,15	0,00	0,00	0,00	-5.742.940,85
31.01.0000.32254.6 EM345	V.E.P./2022/322.54-004										-45.000,00
31.01.0000.32254.6 AT345	V.E.P./2022/322.54-004				45.000,00						45.000,00
31.01.0000.32254.6 QN345	V.E.P./2022/322.54-006										-70.000,00
31.01.0000.32254.6 QR345	V.E.P./2022/322.54-006										-45.000,00
31.01.0000.32254.6 EM345	V.E.P./2022/322.54-006										-40.000,00
31.01.0000.32254.6 EC345	V.E.P./2022/322.54-006				115.000,00						115.000,00
31.01.0000.32254.6 AT345	V.E.P./2022/322.54-006				40.000,00						40.000,00
31.01.0000.32254.6 QR345	AJUSTE SEPE CONFERENCIA SECTORIAL DE EMPLEO Y ASUNTOS LABORALES. EXPTE. 31.006/22								-200.000,00		-200.000,00
31.01.0000.32254.6 QN345	AJUSTE SEPE CONFERENCIA SECTORIAL DE EMPLEO Y ASUNTOS LABORALES. EXPTE. 31.006/22								-100.000,00		-100.000,00
31.01.0000.32254.6 EM345	AJUSTE SEPE CONFERENCIA SECTORIAL DE EMPLEO Y ASUNTOS LABORALES. EXPTE. 31.006/22								-687.870,00		-687.870,00

1º CRÉDITOS EXTRAORDINARIOS  
2º SUPLEMENTOS DE CRÉDITO  
3º AMPLIACIONES DE CRÉDITO  
4º BAJAS POR ANULACIÓN Y RECTIFICACIONES  
5º OTRAS MODIFICACIONES

## MEMORIA (apartado 23 PGCP)

## MODIFICACIONES PRESUPUESTARIAS POR SUBPROGRAMA

CLASIFICACIÓN ECONÓMICA	EXPLICACIÓN	C.E. 1ª	S.C. 2ª	A.C. 3ª	TRANSFERENCIAS DE CRÉDITO		INCORPORACIÓN REMANENTES DE CRÉDITO	CRÉDITOS GENERADOS POR INGRESOS	BAJAS POR ANULACIÓN Y RECTIFICACIONES 4ª	O.M. 5ª	TOTAL MODIFICACIONES		
					POSITIVAS	NEGATIVAS							
31.01.0000.32254.6 AT345	INCORPORACIÓN DE REMANENTES. EXPTE. 31.007/22						47.885,99				47.885,99		
31.01.0000.32254.6 EC345	INCORPORACIÓN DE REMANENTES. EXPTE. 31.007/22						881.569,25				881.569,25		
31.01.0000.32254.6 EM345	INCORPORACIÓN DE REMANENTES. EXPTE. 31.007/22						92.657,16				92.657,16		
31.01.0000.32254.6 QR345	INCORPORACIÓN DE REMANENTES. EXPTE. 31.007/22						164.224,91				164.224,91		
31.01.0000.32254.6 AT345	REASIGNACIÓN DE CRÉDITOS DISPONIBLES EN EL EJERCICIO 2022. EXPTE. 00.005.22-905								-40.684,98		-40.684,98		
31.01.0000.32254.6 EA345	REASIGNACIÓN DE CRÉDITOS DISPONIBLES EN EL EJERCICIO 2022. EXPTE. 00.005.22-905								-47.855,21		-47.855,21		
31.01.0000.32254.6 EC345	REASIGNACIÓN DE CRÉDITOS DISPONIBLES EN EL EJERCICIO 2022. EXPTE. 00.005.22-905								-48.000,00		-48.000,00		
31.01.0000.32254.6 EM345	REASIGNACIÓN DE CRÉDITOS DISPONIBLES EN EL EJERCICIO 2022. EXPTE. 00.005.22-905								-63.459,81		-63.459,81		
<b>TOTAL CAPITULO VI</b>							<b>200.000,00</b>	<b>-200.000,00</b>	<b>1.186.337,31</b>	<b>0,00</b>	<b>-1.187.870,00</b>	<b>0,00</b>	<b>-1.532,69</b>
<b>TOTAL SUBPROGRAMA</b>							<b>200.000,00</b>	<b>-7.298.760,00</b>	<b>2.691.398,53</b>	<b>915.023,06</b>	<b>-2.472.870,00</b>	<b>0,00</b>	<b>-5.965.208,41</b>
<b>SUBPROGRAMA: 322.56 "ESTRATEGIA Y MODERNIZACIÓN"</b>													
31.01.0000.32256.19	GENERACIÓN DE CRÉDITO INCREMENTO RETRIBUTIVO 1,5%. EXPTE. 06.035/22-240							24.840,00			24.840,00		
31.01.0000.32256.19											0,00		
<b>TOTAL CAPITULO I</b>							<b>0,00</b>	<b>0,00</b>	<b>0,00</b>	<b>24.840,00</b>	<b>0,00</b>	<b>0,00</b>	<b>24.840,00</b>
31.01.0000.32256.2	TRANSFERENCIA DE CRÉDITO DEL CAPÍTULO II ENTRE DIFERENTES SUBPROGRAMAS. EXPTE. 31.002/22						150.000,00				150.000,00		
31.01.0000.32256.2	GENERACIÓN DE CRÉDITO EN EL CAPÍTULO II. EXPTE. 11.031.02-2022							100.000,00			100.000,00		
31.01.0000.32256.2	REASIGNACIÓN DE CRÉDITOS DISPONIBLES EN EL EJERCICIO 2022. EXPTE. 00.005.22-905								-131.883,76		-131.883,76		
<b>TOTAL CAPITULO II</b>							<b>150.000,00</b>	<b>0,00</b>	<b>0,00</b>	<b>100.000,00</b>	<b>-131.883,76</b>	<b>0,00</b>	<b>118.116,24</b>
31.01.0000.32256.4 S3046	REASIGNACIÓN DE CRÉDITOS DISPONIBLES EN EL EJERCICIO 2022. EXPTE. 00.005.22-905								-31.190,55		-31.190,55		
31.01.0000.32256.4 S3046											0,00		
31.01.0000.32256.4 S3046											0,00		
31.01.0000.32256.4 S3046											0,00		
<b>TOTAL CAPITULO IV</b>							<b>0,00</b>	<b>0,00</b>	<b>0,00</b>	<b>0,00</b>	<b>-31.190,55</b>	<b>0,00</b>	<b>-31.190,55</b>
<b>TOTAL SUBPROGRAMA</b>							<b>150.000,00</b>	<b>0,00</b>	<b>0,00</b>	<b>124.840,00</b>	<b>-163.074,31</b>	<b>0,00</b>	<b>111.765,69</b>

1º CRÉDITOS EXTRAORDINARIOS  
 2º SUPLEMENTOS DE CRÉDITO  
 3º AMPLIACIONES DE CRÉDITO  
 4º BAJAS POR ANULACIÓN Y RECTIFICACIONES  
 5º OTRAS MODIFICACIONES

MEMORIA (apartado 23 PGCP)

## MODIFICACIONES PRESUPUESTARIAS POR SUBPROGRAMA

CLASIFICACIÓN ECONÓMICA	EXPLICACIÓN	C.E 1ª	S.C. 2ª	A.C. 3ª	TRANSFERENCIAS DE CRÉDITO		INCORPORACIÓN REMANENTES DE CRÉDITO	CRÉDITOS GENERADOS POR INGRESOS	BAJAS POR ANULACIÓN Y RECTIFICACIONES 4ª	O.M 5ª	TOTAL MODIFICACIONES
					POSITIVAS	NEGATIVAS					
<b>SUBPROGRAMA: 322.59 "ADMINISTRACIÓN Y COORDINACIÓN GENERAL"</b>											
31.01.00.0000.32259.19	GENERACIÓN DE CRÉDITO INCREMENTO RETRIBUTIVO 1,5%. EXPT.E. 06.035/22-240							91.370,00			91.370,00
<b>TOTAL CAPITULO I</b>					<b>0,00</b>	<b>0,00</b>	<b>0,00</b>	<b>91.370,00</b>	<b>0,00</b>	<b>0,00</b>	<b>91.370,00</b>
31.01.0000.32259.2	TRANSFERENCIA DE CRÉDITO DEL CAPÍTULO II ENTRE DIFERENTES SUBPROGRAMAS. EXPTE. 31.001/22				280.000,00						280.000,00
31.01.0000.32259.2	TRANSFERENCIA DE CRÉDITO DEL CAPÍTULO II ENTRE DIFERENTES SUBPROGRAMAS. EXPTE. 31.002/22				400.000,00						400.000,00
31.01.0000.32259.2	GENERACIÓN DE CRÉDITO EN EL CAPÍTULO II. EXPTE. 11.031.02- 2022							400.000,00			400.000,00
31.01.0000.32259.2	REASIGNACIÓN DE CRÉDITO INCREMENTO RETRIBUTIVO. EXPTE. 00.005.22-905								-594.202,77		-594.202,77
<b>TOTAL CAPITULO II</b>					<b>680.000,00</b>	<b>0,00</b>	<b>0,00</b>	<b>400.000,00</b>	<b>-594.202,77</b>	<b>0,00</b>	<b>485.797,23</b>
31.01.0000.32259.6 AT270	REASIGNACIÓN DE CRÉDITOS DISPONIBLES EN EL EJERCICIO 2022. EXPTE. 00.005.22-905								-79.000,00		-79.000,00
31.01.0000.32259.6 ER270	REASIGNACIÓN DE CRÉDITOS DISPONIBLES EN EL EJERCICIO 2022. EXPTE. 00.005.22-905								-180.000,00		-180.000,00
31.01.0000.32259.6 QR270	REASIGNACIÓN DE CRÉDITOS DISPONIBLES EN EL EJERCICIO 2022. EXPTE. 00.005.22-905								-62.126,71		-62.126,71
<b>TOTAL CAPITULO VI</b>					<b>0,00</b>	<b>0,00</b>	<b>0,00</b>	<b>0,00</b>	<b>-321.126,71</b>	<b>0,00</b>	<b>-321.126,71</b>
<b>TOTAL SUBPROGRAMA</b>					<b>680.000,00</b>	<b>0,00</b>	<b>0,00</b>	<b>491.370,00</b>	<b>-915.329,48</b>	<b>0,00</b>	<b>256.040,52</b>
<b>SUBPROGRAMA: 322.91 "MRR, PLAN DE RECUPERACIÓN, TRANSFORMACIÓN Y RESILIENCIA"</b>											
31.99.2314.32291.4 S8969	TRANSFERENCIA DE CRÉDITO DEL CAPÍTULO IV DEL SUBPROGRAMA 322.91. EXPTE. 31.013/22										-7.691.091,48
31.99.2314.32291.4 S9006	TRANSFERENCIA DE CRÉDITO DEL CAPÍTULO IV DEL SUBPROGRAMA 322.91. EXPTE. 31.013/22				7.691.091,48						7.691.091,48
31.99.2314.32291.4 S9006	GENERACIÓN DE CRÉDITO PARA LA APERTURA DE UNA LÍNEA DE SUBVENCIÓN. EXPTE. 11.031.01-2022							3.500.000,00			3.500.000,00
31.99.2314.32291.4 S9007	GENERACIÓN DE CRÉDITO EN EL MARCO DEL MRR EXPTE. 31.003/22							789.300,00			789.300,00
31.99.2314.32291.4 S9008	GENERACIÓN DE CRÉDITO EN EL MARCO DEL MRR EXPTE. 31.003/22							381.000,00			381.000,00
31.99.2314.32291.4 S9009	GENERACIÓN DE CRÉDITO EN EL MARCO DEL MRR EXPTE. 31.003/22							757.700,00			757.700,00
31.99.2314.32291.4 S9010	GENERACIÓN DE CRÉDITO EN EL MARCO DEL MRR EXPTE. 31.003/22							72.000,00			72.000,00
31.99.2011.32291.4 S1082	GENERACIÓN DE CRÉDITO PARA CREACIÓN DE UNA LÍNEA DE SUBVENCIÓN FINANCIADA POR MRR. EXPTE. 11-031-03-2022							8.042.431,73			8.042.431,73
31.99.2011.32291.4 S1082	GENERACIÓN DE CRÉDITO PARA CREACIÓN DE UNA LÍNEA DE SUBVENCIÓN FINANCIADA POR MRR. EXPTE. 11-031-04-2022							1.282.621,67			1.282.621,67
31.99.2011.32291.4 S1087	GENERACIÓN DE CRÉDITO PARA CREACIÓN DE UNA LÍNEA DE SUBVENCIÓN FINANCIADA POR MRR. EXPTE. 11-031-04-2022							6.921.948,00			6.921.948,00
<b>TOTAL CAPITULO VI</b>					<b>7.691.091,48</b>	<b>-7.691.091,48</b>	<b>0,00</b>	<b>21.747.001,40</b>	<b>0,00</b>	<b>0,00</b>	<b>21.747.001,40</b>
<b>TOTAL SUBPROGRAMA</b>					<b>7.691.091,48</b>	<b>-7.691.091,48</b>	<b>0,00</b>	<b>21.747.001,40</b>	<b>0,00</b>	<b>0,00</b>	<b>21.747.001,40</b>
<b>TOTAL PRESUPUESTO</b>					<b>29.245.417,11</b>	<b>-29.245.417,11</b>	<b>233.683.521,72</b>	<b>123.610.139,96</b>	<b>-7.067.990,34</b>	<b>0,00</b>	<b>350.225.671,34</b>





8.1.1. (**Apartado 23.1.1 PGCP**) Presupuesto de gastos

b) Remanentes de crédito

Resumen por capítulos

Por secciones /programas/capítulos

LABORA SERVICIO VALENCIANO DE EMPLEO Y FORMACIÓN	REMANENTES DE CRÉDITO A LA FECHA 31 DE DICIEMBRE DE 2022 RESUMEN POR CAPÍTULOS	REFERENCIA : SGCGRGA210 FECHA : 31/12/2022 PÁGINA : 1 / 1
--	--	---

PRESUPUESTO: 2022 CORRIENTE ( 0 Y 1 )

CAPÍTULO	DENOMINACIÓN	COMPROMETIDOS	NO COMPROMETIDOS	REMANENTES DE CRÉDITO
1	Gastos de personal	0,00	20.996.479,95	20.996.479,95
2	Compra bienes corr.y gtos.funcionamiento	480.372,80	7.097.278,60	7.577.651,40
3	Gastos financieros	0,00	135.514,97	135.514,97
4	Transferencias corrientes	232.830.231,32	98.409.833,48	331.240.064,80
6	Inversiones reales	2.822.064,10	6.668.733,60	9.490.797,70
7	Transferencias de capital	0,00	94.196,83	94.196,83
<b>TOTAL PRESUPUESTO</b>		<b>236.132.668,22</b>	<b>133.402.037,43</b>	<b>369.534.705,65</b>

LABORA SERVICIO VALENCIANO DE EMPLEO Y FORMACIÓN	REMANENTES DE CRÉDITO	REFERENCIA : SGCGRGA210
	A LA FECHA 31 DE DICIEMBRE DE 2022	FECHA : 31/12/2022
	RESUMEN POR SECCIONES / PROGRAMAS / CAPÍTULOS	PÁGINA : 1/2

**PRESUPUESTO: 2022 CORRIENTE ( 0 Y 1 )**

SECCIÓN 31 LABORA-SERVEI VALENCIÀ D'OCUPACIÒ I FORM

32251 FOMENTO DEL EMPLEO

CAPÍTULO	DENOMINACIÓN	COMPROMETIDOS	NO COMPROMETIDOS	REMANENTES DE CRÉDITO
1	Gastos de personal	0,00	381.255,05	381.255,05
2	Compra bienes corr.y gtos.funcionamiento	0,00	56.296,82	56.296,82
4	Transferencias corrientes	27.022.739,63	31.673.975,13	58.696.714,76
7	Transferencias de capital	0,00	94.196,83	94.196,83
<b>TOTAL PROGRAMA</b>		<b>27.022.739,63</b>	<b>32.205.723,83</b>	<b>59.228.463,46</b>

SECCIÓN 31 LABORA-SERVEI VALENCIÀ D'OCUPACIÒ I FORM

32252 FORMACION Y CUALIFICACION PROFESIONAL

CAPÍTULO	DENOMINACIÓN	COMPROMETIDOS	NO COMPROMETIDOS	REMANENTES DE CRÉDITO
1	Gastos de personal	0,00	5.860.528,66	5.860.528,66
2	Compra bienes corr.y gtos.funcionamiento	429.413,56	2.043.122,01	2.472.535,57
4	Transferencias corrientes	165.955.503,74	28.745.974,26	194.701.478,00
6	Inversiones reales	0,00	1.601.683,81	1.601.683,81
<b>TOTAL PROGRAMA</b>		<b>166.384.917,30</b>	<b>38.251.308,74</b>	<b>204.636.226,04</b>

SECCIÓN 31 LABORA-SERVEI VALENCIÀ D'OCUPACIÒ I FORM

32253 PLANES ESP. APOYO AL EMPLEO EN SECT.PROD

CAPÍTULO	DENOMINACIÓN	COMPROMETIDOS	NO COMPROMETIDOS	REMANENTES DE CRÉDITO
4	Transferencias corrientes	0,00	34.555,72	34.555,72
<b>TOTAL PROGRAMA</b>		<b>0,00</b>	<b>34.555,72</b>	<b>34.555,72</b>

SECCIÓN 31 LABORA-SERVEI VALENCIÀ D'OCUPACIÒ I FORM

32254 INSERCION LABORAL

CAPÍTULO	DENOMINACIÓN	COMPROMETIDOS	NO COMPROMETIDOS	REMANENTES DE CRÉDITO
1	Gastos de personal	0,00	12.091.900,48	12.091.900,48
2	Compra bienes corr.y gtos.funcionamiento	50.959,24	2.890.720,33	2.941.679,57
4	Transferencias corrientes	0,00	527.794,33	527.794,33
6	Inversiones reales	2.822.064,10	2.854.296,42	5.676.360,52
<b>TOTAL PROGRAMA</b>		<b>2.873.023,34</b>	<b>18.364.711,56</b>	<b>21.237.734,90</b>

SECCIÓN 31 LABORA-SERVEI VALENCIÀ D'OCUPACIÒ I FORM

32256 ESTRATEGIA Y MODERNIZACIÓN

CAPÍTULO	DENOMINACIÓN	COMPROMETIDOS	NO COMPROMETIDOS	REMANENTES DE CRÉDITO
1	Gastos de personal	0,00	351.569,70	351.569,70
2	Compra bienes corr.y gtos.funcionamiento	0,00	332.328,04	332.328,04
4	Transferencias corrientes	0,00	19.483,93	19.483,93
<b>TOTAL PROGRAMA</b>		<b>0,00</b>	<b>703.381,67</b>	<b>703.381,67</b>

LABORA SERVICIO VALENCIANO DE EMPLEO Y FORMACIÓN	REMANENTES DE CRÉDITO A LA FECHA 31 DE DICIEMBRE DE 2022 RESUMEN POR SECCIONES / PROGRAMAS / CAPÍTULOS	REFERENCIA : SGCGRGA210
		FECHA : 31/12/2022
		PÁGINA : 2/2

PRESUPUESTO: 2022 CORRIENTE ( 0 Y 1 )

SECCIÓN 31 LABORA-SERVEI VALENCIÀ D'OCUPACIÒ I FORM

32259 ADMINISTRACION Y COORDINACION GENERAL

CAPÍTULO	DENOMINACIÓN	COMPROMETIDOS	NO COMPROMETIDOS	REMANENTES DE CRÉDITO
1	Gastos de personal	0,00	2.311.226,06	2.311.226,06
2	Compra bienes corr.y gtos.funcionamiento	0,00	485.940,28	485.940,28
3	Gastos financieros	0,00	135.514,97	135.514,97
6	Inversiones reales	0,00	12.753,37	12.753,37
<b>TOTAL PROGRAMA</b>		<b>0,00</b>	<b>2.945.434,68</b>	<b>2.945.434,68</b>

SECCIÓN 31 LABORA-SERVEI VALENCIÀ D'OCUPACIÒ I FORM

32291 RECUPERACIÓN, TRANSFORMACIÓN, RESILENCIA

CAPÍTULO	DENOMINACIÓN	COMPROMETIDOS	NO COMPROMETIDOS	REMANENTES DE CRÉDITO
2	Compra bienes corr.y gtos.funcionamiento	0,00	1.288.871,12	1.288.871,12
4	Transferencias corrientes	39.851.987,95	37.408.050,11	77.260.038,06
6	Inversiones reales	0,00	2.200.000,00	2.200.000,00
<b>TOTAL PROGRAMA</b>		<b>39.851.987,95</b>	<b>40.896.921,23</b>	<b>80.748.909,18</b>
<b>TOTAL SECCIÓN</b>		<b>236.132.668,22</b>	<b>133.402.037,43</b>	<b>369.534.705,65</b>
<b>TOTAL PRESUPUESTO</b>		<b>236.132.668,22</b>	<b>133.402.037,43</b>	<b>369.534.705,65</b>



8.1.1. (**Apartado 23.1.1 PGCP**) Presupuesto de gastos

c) Ejecución de proyectos de inversión

LABORA SERVICIO VALENCIANO DE EMPLEO Y FORMACIÓN	EJECUCIÓN PROYECTOS DE INVERSIÓN A LA FECHA 31 DE DICIEMBRE DE 2022	REFERENCIA : SGNPRGA230
		FECHA : 31/12/2022
		PÁGINA : 1 / 2

PROYECTO	DESCRIPCIÓN	PROGRAMA	INVERSIÓN TOTAL	EJERCICIO INICIAL	EJERCICIO FINAL	INVERSIÓN REALIZADA A 1/ENERO	INVERSIÓN REALIZADA EN EL EJERCICIO
AT345	ASIST. TEC. ESPAI LABORA	32210	47.289,44	2002	2002	47.289,44	0,00
AT345	ASIST. TEC. ESPAI LABORA	32251	2.057.884,83	2003	2014	2.057.884,83	0,00
AT345	ASIST. TEC. ESPAI LABORA	32254	1.043.310,83	2015	2022	745.988,72	297.322,11
<b>TOTAL PROYECTO</b>			<b>3.148.485,10</b>			<b>2.851.162,99</b>	<b>297.322,11</b>
EA345	ADQUISICION DE EDIFICIOS. ESPAI LABORA	32210	522.411,24	2002	2002	522.411,24	0,00
EA345	ADQUISICION DE EDIFICIOS. ESPAI LABORA	32251	3.402.539,98	2003	2014	3.402.539,98	0,00
EA345	ADQUISICION DE EDIFICIOS. ESPAI LABORA	32254	1.275.870,93	2015	2022	923.295,62	352.575,31
<b>TOTAL PROYECTO</b>			<b>5.200.822,15</b>			<b>4.848.246,84</b>	<b>352.575,31</b>
EC345	CONSTRUC. NUEVA PLANTA ESPAI LABORA	32210	35.966,82	2002	2002	35.966,82	0,00
EC345	CONSTRUC. NUEVA PLANTA ESPAI LABORA	32251	11.832.011,05	2003	2014	11.832.011,05	0,00
EC345	CONSTRUC. NUEVA PLANTA ESPAI LABORA	32254	2.643.335,55	2015	2022	2.091.904,11	551.431,44
<b>TOTAL PROYECTO</b>			<b>14.511.313,42</b>			<b>13.959.881,98</b>	<b>551.431,44</b>
EM345	AMPLIAC. Y REFORMA ESPAI LABORA	32210	1.291.064,80	2002	2002	1.291.064,80	0,00
EM345	AMPLIAC. Y REFORMA ESPAI LABORA	32251	12.069.130,66	2003	2014	12.069.130,66	0,00
EM345	AMPLIAC. Y REFORMA ESPAI LABORA	32254	2.241.608,66	2015	2022	1.032.853,42	1.208.755,24
<b>TOTAL PROYECTO</b>			<b>15.601.804,12</b>			<b>14.393.048,88</b>	<b>1.208.755,24</b>
ER200	REFORMA C.FORMA.E INSERC.PROFESIONAL	32220	1.817.095,97	2002	2002	1.817.095,97	0,00
ER200	REFORMA C.FORMA.E INSERC.PROFESIONAL	32252	9.463.100,55	2003	2022	9.053.218,40	409.882,15
<b>TOTAL PROYECTO</b>			<b>11.280.196,52</b>			<b>10.870.314,37</b>	<b>409.882,15</b>
ER201	REFORMA CENTROS INTEG.FORMACION	32252	2.631.742,14	2004	2022	2.319.556,19	312.185,95
<b>TOTAL PROYECTO</b>			<b>2.631.742,14</b>			<b>2.319.556,19</b>	<b>312.185,95</b>

LABORA SERVICIO VALENCIANO DE EMPLEO Y FORMACIÓN	EJECUCIÓN PROYECTOS DE INVERSIÓN A LA FECHA 31 DE DICIEMBRE DE 2022	REFERENCIA : SGNPRGA230
		FECHA : 31/12/2022
		PÁGINA : 2 / 2

PROYECTO	DESCRIPCIÓN	PROGRAMA	INVERSIÓN TOTAL	EJERCICIO INICIAL	EJERCICIO FINAL	INVERSIÓN REALIZADA A 1/ENERO	INVERSIÓN REALIZADA EN EL EJERCICIO
ER202	REFORMA CE.REF. NACION.FORMA.OcupACIONAL	32252	662.134,24	2011	2022	51.870,83	610.263,41
<b>TOTAL PROYECTO</b>			<b>662.134,24</b>			<b>51.870,83</b>	<b>610.263,41</b>
ER270	REFORMA EDIF. ADMTVOS.	32110	200.658,91	2002	2002	200.658,91	0,00
ER270	REFORMA EDIF. ADMTVOS.	32259	4.991.767,08	2003	2022	4.983.440,94	8.326,14
<b>TOTAL PROYECTO</b>			<b>5.192.425,99</b>			<b>5.184.099,85</b>	<b>8.326,14</b>
QN345	EQUIPAMIENTO ESPAI LABORA	32251	1.745.946,89	2003	2014	1.745.946,89	0,00
QN345	EQUIPAMIENTO ESPAI LABORA	32254	293.859,38	2017	2022	274.012,19	19.847,19
<b>TOTAL PROYECTO</b>			<b>2.039.806,27</b>			<b>2.019.959,08</b>	<b>19.847,19</b>
QR200	EQ.REPOS. CENTROS LABORA FORMACIÓ CV	32220	262.174,69	2002	2002	262.174,69	0,00
QR200	EQ.REPOS. CENTROS LABORA FORMACIÓ CV	32252	9.500.912,58	2003	2022	9.029.927,90	470.984,68
<b>TOTAL PROYECTO</b>			<b>9.763.087,27</b>			<b>9.292.102,59</b>	<b>470.984,68</b>
QR270	EQ. REPOS. EDIF. ADMINISTRATIVOS	32110	270.191,12	2002	2002	270.191,12	0,00
QR270	EQ. REPOS. EDIF. ADMINISTRATIVOS	32220	23.435,41	2002	2002	23.435,41	0,00
QR270	EQ. REPOS. EDIF. ADMINISTRATIVOS	32240	18.030,00	2002	2002	18.030,00	0,00
QR270	EQ. REPOS. EDIF. ADMINISTRATIVOS	32254	32.998,28	2003	2011	32.998,28	0,00
QR270	EQ. REPOS. EDIF. ADMINISTRATIVOS	32259	2.201.186,90	2003	2022	2.143.393,12	57.793,78
<b>TOTAL PROYECTO</b>			<b>2.545.841,71</b>			<b>2.488.047,93</b>	<b>57.793,78</b>
QR345	EQUIPAMIENTO POR REPOSICIÓN ESPAI LABORA	32210	179.707,81	2002	2002	179.707,81	0,00
QR345	EQUIPAMIENTO POR REPOSICIÓN ESPAI LABORA	32251	36.852,04	2003	2003	36.852,04	0,00
QR345	EQUIPAMIENTO POR REPOSICIÓN ESPAI LABORA	32254	1.861.640,45	2006	2022	1.672.124,95	189.515,50
<b>TOTAL PROYECTO</b>			<b>2.078.200,30</b>			<b>1.888.684,80</b>	<b>189.515,50</b>
<b>TOTAL</b>			<b>74.655.859,23</b>			<b>70.166.976,33</b>	<b>4.488.882,90</b>



8.1.2. (Apartado 23.1.2 PGCP) Presupuesto de ingresos

a) Derechos anulados de presupuestos corrientes

Por capítulo

Por concepto

b) Derechos cancelados de presupuesto corriente (*sin movimientos*)

Por capítulo

Por concepto

c) Recaudación neta de presupuestos cerrados

Por capítulo

Por concepto



LABORA SERVICIO VALENCIANO DE EMPLEO Y FORMACIÓN	DERECHOS ANULADOS DE PRESUPUESTO CORRIENTE A LA FECHA 31 DE DICIEMBRE DE 2022 RESUMEN POR CAPÍTULO	REFERENCIA : SGNPRIN430 FECHA : 31/12/2022 PÁGINA : 1 / 1
--	--	---

APLICACIÓN PRESUPUESTARIA	DESCRIPCIÓN	ANULACIÓN DE LIQUIDACIONES	APLAZAMIENTO Y FRACCIONAMIENTO	DEVOLUCIÓN DE INGRESOS	TOTAL DERECHOS ANULADOS
3	Tasas, precios públicos y otros ingresos	12.192,55	0,00	12.967,57	25.160,12
4	Transferencias corrientes	91.449.366,44	0,00	32.607.751,84	124.057.118,28
7	Transferencias de capital	4.146.939,98	0,00	0,00	4.146.939,98
<b>TOTAL</b>		<b>95.608.498,97</b>	<b>0,00</b>	<b>32.620.719,41</b>	<b>128.229.218,38</b>

LABORA SERVICIO VALENCIANO DE EMPLEO Y FORMACIÓN	DERECHOS ANULADOS DE PRESUPUESTO CORRIENTE A LA FECHA 31 DE DICIEMBRE DE 2022 RESUMEN POR CONCEPTO	REFERENCIA : SGNPRIN430 FECHA : 31/12/2022 PÁGINA : 1 / 1
--	--	---

APLICACIÓN PRESUPUESTARIA	DESCRIPCIÓN	ANULACIÓN DE LIQUIDACIONES	APLAZAMIENTO Y FRACCIONAMIENTO	DEVOLUCIÓN DE INGRESOS	TOTAL DERECHOS ANULADOS
341	Intereses de demora	852,55	0,00	659,26	1.511,81
380	Reintegro de presupuestos cerrados	11.340,00	0,00	12.308,31	23.648,31
401	Transferencias corrientes finalistas	25.770.723,08	0,00	0,00	25.770.723,08
402	T.de Organismos Autónomos del Estado	65.678.643,36	0,00	9.890,12	65.688.533,48
430	T.de la Conselleria a que está adscrito	0,00	0,00	32.597.861,72	32.597.861,72
702	T.de Organismos Autónomos del Estado	4.146.939,98	0,00	0,00	4.146.939,98
<b>TOTAL</b>		<b>95.608.498,97</b>	<b>0,00</b>	<b>32.620.719,41</b>	<b>128.229.218,38</b>

LABORA SERVICIO VALENCIANO DE EMPLEO Y FORMACIÓN	RECAUDACIÓN NETA DE PRESUPUESTO CORRIENTE A LA FECHA 31 DE DICIEMBRE DE 2022 RESUMEN POR CAPÍTULO	REFERENCIA : SGNPRC0003 FECHA : 31/12/2022 PÁGINA : 1 / 1
--	---	---

APLICACIÓN PRESUPUESTARIA	DESCRIPCIÓN	RECAUDACIÓN TOTAL	DEVOLUCIONES DE INGRESO	RECAUDACIÓN NETA
3	Tasas, precios públicos y otros ingresos	6.936.133,52	12.967,57	6.923.165,95
4	Transferencias corrientes	314.429.399,40	32.607.751,84	281.821.647,56
7	Transferencias de capital	1.295.309,58	0,00	1.295.309,58
<b>TOTAL</b>		<b>322.660.842,50</b>	<b>32.620.719,41</b>	<b>290.040.123,09</b>

LABORA SERVICIO VALENCIANO DE EMPLEO Y FORMACIÓN	RECAUDACIÓN NETA DE PRESUPUESTO CORRIENTE A LA FECHA 31 DE DICIEMBRE DE 2022 RESUMEN POR CONCEPTO	REFERENCIA : SGNPRC0003 FECHA : 31/12/2022 PÁGINA : 1 / 1
--	---	---

APLICACIÓN PRESUPUESTARIA	DESCRIPCIÓN	RECAUDACIÓN TOTAL	DEVOLUCIONES DE INGRESO	RECAUDACIÓN NETA
341	Intereses de demora	185.528,64	659,26	184.869,38
342	Intereses por fraccionamiento y aplazam.	412,22	0,00	412,22
380	Reintegro de presupuestos cerrados	4.168.918,00	12.308,31	4.156.609,69
381	Reintegro de presupuesto corriente	2.581.273,48	0,00	2.581.273,48
390	Otros ingresos	1,18	0,00	1,18
401	Transferencias corrientes finalistas	63.389.442,85	0,00	63.389.442,85
402	T.de Organismos Autónomos del Estado	234.792.955,15	9.890,12	234.783.065,03
430	T.de la Conselleria a que está adscrito	16.247.001,40	32.597.861,72	-16.350.860,32
702	T.de Organismos Autónomos del Estado	1.295.309,58	0,00	1.295.309,58
<b>TOTAL</b>		<b>322.660.842,50</b>	<b>32.620.719,41</b>	<b>290.040.123,09</b>

## MEMORIA

### 8. (Apartado 23 PGCP) Información presupuestaria

#### 8.2 Presupuestos cerrados

##### 8.2.1. Presupuesto de gastos

###### a) Obligaciones de presupuestos cerrados

Por sección y capítulo

Por capítulo

##### 8.2.2 Presupuesto de ingresos

###### a) Derechos pendientes de cobro totales de presupuestos cerrados

Por capítulo

Por concepto

###### b) Derechos anulados de presupuestos cerrados

Por capítulo

Por concepto

###### c) Derechos cancelados de presupuestos cerrados

**(sin movimientos)**

##### 8.2.3 Variación de resultados presupuestarios de ejercicios anteriores



**8.2.1. (Apartado 23.2.1 PGCP) Presupuesto de gastos**

- a) Obligaciones de presupuestos cerrados  
Por capítulos

LABORA SERVICIO VALENCIANO DE EMPLEO Y FORMACIÓN	OBLIGACIONES DE PRESUPUESTOS CERRADOS A LA FECHA 31 DE DICIEMBRE DE 2022 RESUMEN POR CAPÍTULO	REFERENCIA : SGNPRGA300 FECHA : 31/12/2022 PÁGINA : 1 / 1
--	---	---

PARTIDA PRESUPUESTARIA	DESCRIPCIÓN	OBLIGACIONES PENDIENTES DE PAGO A 1/I	MODIFICACIÓN SALDO INICIAL Y ANULACIONES	TOTAL OBLIGACIONES %S/ OBLIG. A 1/I	PRESCRIPCIONES	PAGOS REALIZADOS %S/ TOTAL O	OBLIGACIONES PENDIENTES DE PAGO A 31/12 %S/ TOTAL O
2	Compra bienes corr.y gtos.funcionamiento	553.298,53	0,00	553.298,53 100,00%	0,00	553.298,53 100,00%	0,00 0,00%
3	Gastos financieros	11.519,85	0,00	11.519,85 100,00%	0,00	11.519,85 100,00%	0,00 0,00%
4	Transferencias corrientes	38.791.401,38	0,00	38.791.401,38 100,00%	0,00	38.617.397,18 99,55%	174.004,20 0,45%
6	Inversiones reales	344.232,91	0,00	344.232,91 100,00%	0,00	344.232,91 100,00%	0,00 0,00%
<b>TOTAL</b>		<b>39.700.452,67</b>	<b>0,00</b>	<b>39.700.452,67</b> <b>100,00%</b>	<b>0,00</b>	<b>39.526.448,47</b> <b>99,56%</b>	<b>174.004,20</b> <b>0,44%</b>



### 8.2.2 (Apartado 23.2.2 PGCP) Presupuesto de ingresos

- a) Derechos pendientes de cobro totales de presupuestos cerrados
  - Por capítulo
  - Por concepto
- b) Derechos anulados de presupuestos cerrados
  - Por capítulo
  - Por concepto
- c) Derechos cancelados de presupuestos cerrados
  - Por capítulo
  - Por concepto



LABORA SERVICIO VALENCIANO DE EMPLEO Y FORMACIÓN	DERECHOS PENDIENTES DE COBRO TOTALES DE PRESUPUESTOS CERRADOS A LA FECHA 31 DE DICIEMBRE DE 2022 RESUMEN POR CAPÍTULO	REFERENCIA : SGNPRCE003 FECHA : 31/12/2022 PÁGINA : 1 / 1
--	---	---

APLICACIÓN PRESUPUESTARIA	DESCRIPCIÓN	DERECHOS PENDIENTES DE COBRO A 1/I	MODIFICACIONES SALDO INICIAL	DERECHOS ANULADOS	DERECHOS CANCELADOS	RECAUDACIÓN	DERECHOS PENDIENTES DE COBRO A 31/12
3	Tasas, precios públicos y otros ingresos	12.471.563,75	0,00	28.018,14	0,00	1.146.698,00	11.296.847,61
4	Transferencias corrientes	565.086.933,99	0,00	18.533.402,50	0,00	335.965.467,80	210.588.063,69
7	Transferencias de capital	7.112.466,90	0,00	4.686.048,52	0,00	859.655,99	1.566.762,39
<b>TOTAL</b>		<b>584.670.964,64</b>	<b>0,00</b>	<b>23.247.469,16</b>	<b>0,00</b>	<b>337.971.821,79</b>	<b>223.451.673,69</b>

LABORA SERVICIO VALENCIANO DE EMPLEO Y FORMACIÓN	DERECHOS PENDIENTES DE COBRO TOTALES DE PRESUPUESTOS CERRADOS A LA FECHA 31 DE DICIEMBRE DE 2022 RESUMEN POR CONCEPTO	REFERENCIA : SGNPRCE003
		FECHA : 31/12/2022
		PÁGINA : 1 / 1

APLICACIÓN PRESUPUESTARIA	DESCRIPCIÓN	DERECHOS PENDIENTES DE COBRO A 1/I	MODIFICACIONES SALDO INICIAL	DERECHOS ANULADOS	DERECHOS CANCELADOS	RECAUDACIÓN	DERECHOS PENDIENTES DE COBRO A 31/12
341	Intereses de demora	1.392.461,82	0,00	1.118,99	0,00	36.532,89	1.354.809,94
342	Intereses por fraccionamiento y aplazam.	76.594,45	0,00	54,03	0,00	3.275,53	73.264,89
380	Reintegro de presupuestos cerrados	10.716.552,10	0,00	26.845,12	0,00	1.023.465,30	9.666.241,68
381	Reintegro de presupuesto corriente	285.953,96	0,00	0,00	0,00	83.422,86	202.531,10
390	Otros ingresos	1,42	0,00	0,00	0,00	1,42	0,00
401	Transferencias corrientes finalistas	60.044.591,75	0,00	0,00	0,00	60.044.591,75	0,00
402	T.de Organismos Autónomos del Estado	148.828.970,72	0,00	8.383.250,59	0,00	140.445.720,13	0,00
430	T.de la Conselleria a que está adscrito	356.213.371,52	0,00	10.150.151,91	0,00	135.475.155,92	210.588.063,69
702	T.de Organismos Autónomos del Estado	1.773.932,90	0,00	714.375,91	0,00	397.066,99	662.490,00
730	T.de la Conselleria a que está adscrito	5.338.534,00	0,00	3.971.672,61	0,00	462.589,00	904.272,39
<b>TOTAL</b>		<b>584.670.964,64</b>	<b>0,00</b>	<b>23.247.469,16</b>	<b>0,00</b>	<b>337.971.821,79</b>	<b>223.451.673,69</b>

LABORA SERVICIO VALENCIANO DE EMPLEO Y FORMACIÓN	DERECHOS ANULADOS DE PRESUPUESTOS CERRADOS A LA FECHA 31 DE DICIEMBRE DE 2022 RESUMEN POR CAPÍTULO	REFERENCIA : SGNPRCE001 FECHA : 31/12/2022 PÁGINA : 1 / 1
--	--	---

APLICACIÓN PRESUPUESTARIA	DESCRIPCIÓN	ANULACIÓN DE LIQUIDACIONES	APLAZAMIENTO Y FRACCIONAMIENTO	TOTAL DERECHOS ANULADOS
3	Tasas, precios públicos y otros ingresos	28.018,14	0,00	28.018,14
4	Transferencias corrientes	18.533.402,50	0,00	18.533.402,50
7	Transferencias de capital	4.686.048,52	0,00	4.686.048,52
<b>TOTAL</b>		<b>23.247.469,16</b>	<b>0,00</b>	<b>23.247.469,16</b>

LABORA SERVICIO VALENCIANO DE EMPLEO Y FORMACIÓN	DERECHOS ANULADOS DE PRESUPUESTOS CERRADOS A LA FECHA 31 DE DICIEMBRE DE 2022 RESUMEN POR CONCEPTO	REFERENCIA : SGNPRCE001 FECHA : 31/12/2022 PÁGINA : 1 / 1
--	--	---

APLICACIÓN PRESUPUESTARIA	DESCRIPCIÓN	ANULACIÓN DE LIQUIDACIONES	APLAZAMIENTO Y FRACCIONAMIENTO	TOTAL DERECHOS ANULADOS
341	Intereses de demora	1.118,99	0,00	1.118,99
342	Intereses por fraccionamiento y aplazam.	54,03	0,00	54,03
380	Reintegro de presupuestos cerrados	26.845,12	0,00	26.845,12
402	T.de Organismos Autónomos del Estado	8.383.250,59	0,00	8.383.250,59
430	T.de la Conselleria a que está adscrito	10.150.151,91	0,00	10.150.151,91
702	T.de Organismos Autónomos del Estado	714.375,91	0,00	714.375,91
730	T.de la Conselleria a que está adscrito	3.971.672,61	0,00	3.971.672,61
<b>TOTAL</b>		<b>23.247.469,16</b>	<b>0,00</b>	<b>23.247.469,16</b>

LABORA SERVICIO VALENCIANO DE EMPLEO Y FORMACIÓN	DERECHOS CANCELADOS DE PRESUPUESTOS CERRADOS A LA FECHA 31 DE DICIEMBRE DE 2022 RESUMEN POR CAPÍTULO	REFERENCIA : SGNPRCE002 FECHA : 31/12/2022 PÁGINA : 1 / 1
--	--	---

APLICACIÓN PRESUPUESTARIA	DESCRIPCIÓN	COBROS EN ESPECIE	INSOLVENCIAS	PRESCRIPCIÓN	OTRAS CAUSAS	TOTAL DERECHOS CANCELADOS
TOTAL		0,00	0,00	0,00	0,00	0,00

LABORA SERVICIO VALENCIANO DE EMPLEO Y FORMACIÓN	DERECHOS CANCELADOS DE PRESUPUESTOS CERRADOS A LA FECHA 31 DE DICIEMBRE DE 2022 RESUMEN POR CONCEPTO	REFERENCIA : SGNPRCE002 FECHA : 31/12/2022  PÁGINA : 1 / 1
--	--	---

APLICACIÓN PRESUPUESTARIA	DESCRIPCIÓN	COBROS EN ESPECIE	INSOLVENCIAS	PRESCRIPCIÓN	OTRAS CAUSAS	TOTAL DERECHOS CANCELADOS
TOTAL		0,00	0,00	0,00	0,00	0,00

**8.2.3 (Apartado 23.2.3 PGCP)**

Variación de resultados presupuestarios de ejercicios anteriores

**MEMORIA (Apartado 23 del PGCP): Información Presupuestaria. Presupuestos Cerrados**

**VARIACIÓN DE RESULTADOS PRESUPUESTARIOS DE EJERCICIOS ANTERIORES**

Se informa a continuación de las variaciones de derechos a cobrar y obligaciones a pagar de presupuestos cerrados, que suponen alteración de los importes calculados como resultados presupuestarios en ejercicios anteriores.

En el cálculo de la variación de derechos a cobrar de presupuestos cerrados pendientes de recaudar se recogen las anulaciones y cancelaciones de derechos producidas en el ejercicio, detalladas en la nota 8.2.2 de esta memoria (apartado 23.2.2 del PGCP).

En el cálculo de la variación de obligaciones de presupuestos cerrados pendientes de pago, se reflejan las anulaciones y prescripción de obligaciones producidas en el ejercicio, detalladas en la nota 8.2.1 de esta memoria (apartado 23.2.1 del PGCP). En el ejercicio 2022 no se ha producido ninguna anulación o prescripción de obligaciones.

	TOTAL VARIACIÓN DERECHOS	TOTAL VARIACIÓN OBLIGACIONES	VARIACIÓN DE RESULTADOS PRESUPUESTARIOS DE EJERCICIOS ANTERIORES
a) OPERACIONES CORRIENTES	-23.247.469,16	0,00	-23.247.469,16
b) OPERACIONES DE CAPITAL	0	0,00	0,00
<b>1. TOTAL VARIACIÓN OPERACIONES NO FINANCIERAS (a+b)</b>	<b>-23.247.469,16</b>	<b>0,00</b>	<b>-23.247.469,16</b>
c) ACTIVOS FINANCIEROS	0,00	0,00	0,00
d) PASIVOS FINANCIEROS	0,00	0,00	0,00
<b>2. TOTAL VARIACIÓN OPERACIONES FINANCIERAS (c+d)</b>	<b>0,00</b>	<b>0,00</b>	<b>0,00</b>
<b>TOTAL (1+2)</b>	<b>-23.247.469,16</b>	<b>0,00</b>	<b>-23.247.469,16</b>





**MEMORIA**

**8. (Apartado 23 PGCP) Información presupuestaria**

8.3 Compromisos de gasto con cargo a presupuestos de ejercicios posteriores

Por sección y capítulo

Por servicio, programa y artículo

LABORA SERVICIO VALENCIANO DE EMPLEO Y FORMACIÓN	COMPROMISOS DE GASTO CON CARGO A PRESUPUESTOS DE EJERCICIOS POSTERIORES A LA FECHA 31 DE DICIEMBRE DE 2022 (RESUMEN SECCIÓN - CAPÍTULO)	REFERENCIA : SGCGRGA250 FECHA : 31/12/2022 PÁGINA : 1 / 1
--	--	---

PRESUPUESTO... : 2022-0

SECCIÓN..... : 31      LABORA-SERVEI VALENCIÀ D'OCUPACIÒ I FORM

CAP.	DESCRIPCIÓN	ANUALIDAD 2023	ANUALIDAD 2024	ANUALIDAD 2025	ANUALIDAD 2026	AN.POSTERIORES
2	Compra bienes corr.y gtos.funcionamiento	6.348.853,33	1.708.490,91	168.673,61	168.673,61	158.628,27
4	Transferencias corrientes	9.227.144,24	0,00	0,00	0,00	0,00
<b>TOTAL</b>		<b>15.575.997,57</b>	<b>1.708.490,91</b>	<b>168.673,61</b>	<b>168.673,61</b>	<b>158.628,27</b>

LABORA SERVICIO VALENCIANO DE EMPLEO Y FORMACIÓN	COMPROMISOS DE GASTO CON CARGO A PRESUPUESTOS DE EJERCICIOS POSTERIORES A LA FECHA 31 DE DICIEMBRE DE 2022 (RESUMEN ORGÁNICA - FUNCIONAL - ECONÓMICA)	REFERENCIA : SGCGRGA250 FECHA : 31/12/2022 PÁGINA : 1 / 3
--	--	---

PRESUPUESTO...: 2022-0

PROGR	CAP	ART	PROY.	DESCRIPCIÓN	ANUALIDAD 2023	ANUALIDAD 2024	ANUALIDAD 2025	ANUALIDAD 2026	AN.POSTERIORES
SECCIÓN.....: 31				LABORA-SERVEI VALENCIÀ D'OCUPACIÒ I FORM					
SERVICIO.....: 01				D.G. PLANIFICACIÓN Y SERVICIOS					
32254	2	20		Arrendamientos y cánones	143.607,99	0,00	0,00	0,00	0,00
<b>TOTAL ARTÍCULO 20</b>					<b>143.607,99</b>	<b>0,00</b>	<b>0,00</b>	<b>0,00</b>	<b>0,00</b>
32254	2	21		Reparaciones, mantenimiento y conserv.	108.593,36	76.547,25	0,00	0,00	0,00
<b>TOTAL ARTÍCULO 21</b>					<b>108.593,36</b>	<b>76.547,25</b>	<b>0,00</b>	<b>0,00</b>	<b>0,00</b>
32254	2	22		Material, suministros y otros	3.119.904,30	1.221.864,95	0,00	0,00	0,00
<b>TOTAL ARTÍCULO 22</b>					<b>3.119.904,30</b>	<b>1.221.864,95</b>	<b>0,00</b>	<b>0,00</b>	<b>0,00</b>
<b>TOTAL CAPITULO 2</b>					<b>3.372.105,65</b>	<b>1.298.412,20</b>	<b>0,00</b>	<b>0,00</b>	<b>0,00</b>
<b>TOTAL PROG. 32254</b>					<b>3.372.105,65</b>	<b>1.298.412,20</b>	<b>0,00</b>	<b>0,00</b>	<b>0,00</b>
32256	2	22		Material, suministros y otros	202.400,00	74.290,24	0,00	0,00	0,00
<b>TOTAL ARTÍCULO 22</b>					<b>202.400,00</b>	<b>74.290,24</b>	<b>0,00</b>	<b>0,00</b>	<b>0,00</b>
<b>TOTAL CAPITULO 2</b>					<b>202.400,00</b>	<b>74.290,24</b>	<b>0,00</b>	<b>0,00</b>	<b>0,00</b>
32256	4	48	S3046	BECAS DE FORMACIÓN	46.959,20	0,00	0,00	0,00	0,00
<b>TOTAL ARTÍCULO 48</b>					<b>46.959,20</b>	<b>0,00</b>	<b>0,00</b>	<b>0,00</b>	<b>0,00</b>
<b>TOTAL CAPITULO 4</b>					<b>46.959,20</b>	<b>0,00</b>	<b>0,00</b>	<b>0,00</b>	<b>0,00</b>
<b>TOTAL PROG. 32256</b>					<b>249.359,20</b>	<b>74.290,24</b>	<b>0,00</b>	<b>0,00</b>	<b>0,00</b>
32259	2	20		Arrendamientos y cánones	10.892,76	10.892,76	10.892,76	10.892,76	3.630,92
<b>TOTAL ARTÍCULO 20</b>					<b>10.892,76</b>	<b>10.892,76</b>	<b>10.892,76</b>	<b>10.892,76</b>	<b>3.630,92</b>
32259	2	21		Reparaciones, mantenimiento y conserv.	54.075,56	40.079,23	6.525,66	6.525,66	2.175,22

LABORA SERVICIO VALENCIANO DE EMPLEO Y FORMACIÓN	COMPROMISOS DE GASTO CON CARGO A PRESUPUESTOS				REFERENCIA :	SGCGRGA250
	DE EJERCICIOS POSTERIORES				FECHA :	31/12/2022
	A LA FECHA 31 DE DICIEMBRE DE 2022				PÁGINA :	2 / 3
	(RESUMEN ORGÁNICA - FUNCIONAL - ECONÓMICA)					

PRESUPUESTO...: 2022-0

PROGR	CAP	ART	PROY.	DESCRIPCIÓN	ANUALIDAD 2023	ANUALIDAD 2024	ANUALIDAD 2025	ANUALIDAD 2026	AN.POSTERIORES
				<b>TOTAL ARTÍCULO 21</b>	<b>54.075,56</b>	<b>40.079,23</b>	<b>6.525,66</b>	<b>6.525,66</b>	<b>2.175,22</b>
32259	2	22		Material, suministros y otros	650.425,37	25.460,51	0,00	0,00	0,00
				<b>TOTAL ARTÍCULO 22</b>	<b>650.425,37</b>	<b>25.460,51</b>	<b>0,00</b>	<b>0,00</b>	<b>0,00</b>
				<b>TOTAL CAPITULO 2</b>	<b>715.393,69</b>	<b>76.432,50</b>	<b>17.418,42</b>	<b>17.418,42</b>	<b>5.806,14</b>
				<b>TOTAL PROG. 32259</b>	<b>715.393,69</b>	<b>76.432,50</b>	<b>17.418,42</b>	<b>17.418,42</b>	<b>5.806,14</b>
<b>TOTAL SERVICIO 01</b>					<b>4.336.858,54</b>	<b>1.449.134,94</b>	<b>17.418,42</b>	<b>17.418,42</b>	<b>5.806,14</b>

SERVICIO.....: 02 D.G. DE EMPLEO Y FORMACIÓN

32251	2	20		Arrendamientos y cánones	10.651,29	10.651,29	10.651,29	10.651,29	3.550,44
				<b>TOTAL ARTÍCULO 20</b>	<b>10.651,29</b>	<b>10.651,29</b>	<b>10.651,29</b>	<b>10.651,29</b>	<b>3.550,44</b>
32251	2	21		Reparaciones, mantenimiento y conserv.	4.065,60	4.065,60	4.065,60	4.065,60	1.355,20
				<b>TOTAL ARTÍCULO 21</b>	<b>4.065,60</b>	<b>4.065,60</b>	<b>4.065,60</b>	<b>4.065,60</b>	<b>1.355,20</b>
32251	2	22		Material, suministros y otros	5.595,37	2.865,63	0,00	0,00	0,00
				<b>TOTAL ARTÍCULO 22</b>	<b>5.595,37</b>	<b>2.865,63</b>	<b>0,00</b>	<b>0,00</b>	<b>0,00</b>
				<b>TOTAL CAPITULO 2</b>	<b>20.312,26</b>	<b>17.582,52</b>	<b>14.716,89</b>	<b>14.716,89</b>	<b>4.905,64</b>
32251	4	46	S2941	EMPLEO PÚBLICO Y DESARROLLO LOCAL	2.295.046,26	0,00	0,00	0,00	0,00
				<b>TOTAL ARTÍCULO 46</b>	<b>2.295.046,26</b>	<b>0,00</b>	<b>0,00</b>	<b>0,00</b>	<b>0,00</b>
				<b>TOTAL CAPITULO 4</b>	<b>2.295.046,26</b>	<b>0,00</b>	<b>0,00</b>	<b>0,00</b>	<b>0,00</b>
				<b>TOTAL PROG. 32251</b>	<b>2.315.358,52</b>	<b>17.582,52</b>	<b>14.716,89</b>	<b>14.716,89</b>	<b>4.905,64</b>
32252	2	20		Arrendamientos y cánones	115.510,59	120.822,52	120.822,52	120.822,52	130.891,06

LABORA SERVICIO VALENCIANO DE EMPLEO Y FORMACIÓN	COMPROMISOS DE GASTO CON CARGO A PRESUPUESTOS				REFERENCIA : SGCGRGA250
	DE EJERCICIOS POSTERIORES				FECHA : 31/12/2022
	A LA FECHA 31 DE DICIEMBRE DE 2022				PÁGINA : 3 / 3
	(RESUMEN ORGÁNICA - FUNCIONAL - ECONÓMICA)				

PRESUPUESTO...: 2022-0

PROGR	CAP	ART	PROY.	DESCRIPCIÓN	ANUALIDAD 2023	ANUALIDAD 2024	ANUALIDAD 2025	ANUALIDAD 2026	AN.POSTERIORES
				<b>TOTAL ARTÍCULO 20</b>	<b>115.510,59</b>	<b>120.822,52</b>	<b>120.822,52</b>	<b>120.822,52</b>	<b>130.891,06</b>
32252	2	21		Reparaciones, mantenimiento y conserv.	311.395,35	100.606,03	15.715,78	15.715,78	17.025,43
				<b>TOTAL ARTÍCULO 21</b>	<b>311.395,35</b>	<b>100.606,03</b>	<b>15.715,78</b>	<b>15.715,78</b>	<b>17.025,43</b>
32252	2	22		Material, suministros y otros	1.577.266,04	20.344,90	0,00	0,00	0,00
				<b>TOTAL ARTÍCULO 22</b>	<b>1.577.266,04</b>	<b>20.344,90</b>	<b>0,00</b>	<b>0,00</b>	<b>0,00</b>
				<b>TOTAL CAPITULO 2</b>	<b>2.004.171,98</b>	<b>241.773,45</b>	<b>136.538,30</b>	<b>136.538,30</b>	<b>147.916,49</b>
				<b>TOTAL PROG. 32252</b>	<b>2.004.171,98</b>	<b>241.773,45</b>	<b>136.538,30</b>	<b>136.538,30</b>	<b>147.916,49</b>
<b>TOTAL SERVICIO 02</b>					<b>4.319.530,50</b>	<b>259.355,97</b>	<b>151.255,19</b>	<b>151.255,19</b>	<b>152.822,13</b>

SERVICIO.....: 99 MRR

32291	2	22		Material, suministros y otros	34.469,75	0,00	0,00	0,00	0,00
				<b>TOTAL ARTÍCULO 22</b>	<b>34.469,75</b>	<b>0,00</b>	<b>0,00</b>	<b>0,00</b>	<b>0,00</b>
				<b>TOTAL CAPITULO 2</b>	<b>34.469,75</b>	<b>0,00</b>	<b>0,00</b>	<b>0,00</b>	<b>0,00</b>
32291	4	46	S9006	RED LOCAL DE CAPTACIÓN FONDOS EUROPEOS	6.885.138,78	0,00	0,00	0,00	0,00
				<b>TOTAL ARTÍCULO 46</b>	<b>6.885.138,78</b>	<b>0,00</b>	<b>0,00</b>	<b>0,00</b>	<b>0,00</b>
				<b>TOTAL CAPITULO 4</b>	<b>6.885.138,78</b>	<b>0,00</b>	<b>0,00</b>	<b>0,00</b>	<b>0,00</b>
				<b>TOTAL PROG. 32291</b>	<b>6.919.608,53</b>	<b>0,00</b>	<b>0,00</b>	<b>0,00</b>	<b>0,00</b>
<b>TOTAL SERVICIO 99</b>					<b>6.919.608,53</b>	<b>0,00</b>	<b>0,00</b>	<b>0,00</b>	<b>0,00</b>
<b>TOTAL SECCIÓN 31</b>					<b>15.575.997,57</b>	<b>1.708.490,91</b>	<b>168.673,61</b>	<b>168.673,61</b>	<b>158.628,27</b>
<b>TOTAL</b>					<b>15.575.997,57</b>	<b>1.708.490,91</b>	<b>168.673,61</b>	<b>168.673,61</b>	<b>158.628,27</b>

**MEMORIA**

**8. (Apartado 23 PGCP) Información presupuestaria**

8.4 Gastos con Financiación afectada

**MEMORIA (Apartado 23.4 del PGCP): Información Presupuestaria.****GASTOS CON FINANCIACIÓN AFECTADA**

Un gasto con financiación afectada es aquel gasto presupuestario que se financia, en todo o en parte, con recursos presupuestarios concretos que, en caso de no realizarse el gasto, no podrían percibirse o, si se hubieran percibido, deberían reintegrarse a los agentes que los aportaron.

Se considera agente financiador a cada uno de los terceros de los que procede cada uno de los recursos afectados. Es decir, el agente financiador viene dado por la combinación del tercero y la aplicación presupuestaria que corresponda a cada uno de los recursos que él aporta.

Las desviaciones de financiación por cada agente financiador representan el desfase existente entre los ingresos presupuestarios obtenidos de dicho agente durante un período determinado y los que, en función de la parte de gasto realizada en dicho período, deberían haberse obtenido del mismo, si la ejecución de los ingresos afectados se realizase armónicamente con la del gasto presupuestario.

Las desviaciones de financiación del ejercicio se calcularán tomando en consideración los derechos relativos al agente de que se trate y el importe de las obligaciones, reconocidos unos y otras durante el ejercicio presupuestario.

El **resultado presupuestario ajustado** se obtiene de sumar/restar al resultado presupuestario del ejercicio el importe de los créditos financiados con remanente de tesorería no afectado y las desviaciones de financiación del ejercicio, negativas o positivas.

Las desviaciones de financiación acumuladas se calcularán del mismo modo que las imputables al ejercicio, pero tomando en consideración los derechos y las obligaciones reconocidos desde el inicio de la ejecución del gasto con financiación afectada hasta el final del ejercicio en que se calculen. El apartado II "Exceso de financiación afectada" del **remanente de tesorería** está constituido por las desviaciones de financiación acumuladas positivas.

104

**1) DESVIACIONES DE FINANCIACIÓN POR AGENTE FINANCIADOR**

A continuación se detalla, en relación con los gastos de financiación afectada, las desviaciones de financiación del ejercicio y las acumuladas:

Fondos	Agente financiador	Resultado presupuestario		
		Desviaciones de ejercicio		Total Ajustes
		POSITIVAS (1)	NEGATIVAS (2)	(-) 1 (+) 2
Fondos Servicio Público de Empleo Estatal (SEPE)	Ministerio de Trabajo y E.S.	80.081.335,12	65.928.501,60	-14.152.833,52
Fondos Ministerio de Educación y Formación Profesional	Ministerio de Educación y F.P.	59.893.447,67	29.472.789,89	-30.420.657,78
Mecanismo para la Recuperación y la Resiliencia (MRR)	Unión Europea	42.009.688,61		-42.009.688,61
Fondo Social Europeo (FSE). Incluye FSE.REACT-EU	Unión Europea	96.958.551,23	77.002.958,99	-19.955.592,24
Fondos condicionados de la Generalitat (GVA-FSE)	Generalitat	14.015.292,82		-14.015.292,82
<b>TOTAL</b>		<b>292.958.315,45</b>	<b>172.404.250,48</b>	<b>-120.554.064,97</b>

Fondos	Agente financiador	Remanente de Tesorería
		Exceso de financiación afectada (*)
Fondos Servicio Público de Empleo Estatal (SEPE)	Ministerio de Trabajo y E.S.	114.781.054,63
Fondos Ministerio de Educación y Formación Profesional	Ministerio de Educación y F.P.	59.933.696,17
Mecanismo para la Recuperación y la Resiliencia (MRR)	Unión Europea	40.538.038,78
Fondo Social Europeo (FSE). Incluye FSE.REACT-EU	Unión Europea	16.284.904,74
Fondos condicionados de la Generalitat (GVA-FSE)	Generalitat	7.674.056,31
<b>TOTAL</b>		<b>239.211.750,63</b>

(\*) El cálculo de las desviaciones de financiación incluidas en el Remanente de Tesorería se ha efectuado con el mismo criterio aplicado en ejercicios anteriores, y recoge el importe de los remanentes comprometidos financiados con fondos finalistas, susceptibles de incorporarse al ejercicio 2023.1

## 2) GESTIÓN DEL GASTO PRESUPUESTARIO (Gastos con financiación afectada)

En los siguientes cuadros se refleja el gasto realizado (en fase de obligación reconocida) en el ejercicio corriente, por cada agente y, asimismo, los derechos reconocidos en ejercicio.

**OBLIGACIONES RECONOCIDAS**

	Presupuesto corriente		
	Ordinario (2022-0)	Remanentes incorporados (2022-1)	total
Fondos Servicio Público de Empleo Estatal (SPEE)	127.040.517,22	65.928.501,60	192.969.018,82
Fondos Ministerio de Educación y Formación Profesional	24.794.066,37	29.472.789,89	54.266.856,26
Mecanismo para la Recuperación y la Resiliencia (MRR)	30.217.212,22		30.217.212,22
Fondo Social Europeo (FSE). Incluye FSE.REACT-EU	57.203.606,64	77.002.958,99	134.206.565,63
Fondos condicionados de la Generalitat (GVA-FSE)	25.613.761,18	0,00	25.613.761,18
<b>Total fondos finalistas</b>	<b>264.869.163,63</b>	<b>172.404.250,48</b>	<b>437.273.414,11</b>
Fondos no condicionados	71.924.911,58	0,00	71.924.911,58
<b>Total presupuesto</b>	<b>336.794.075,21</b>	<b>172.404.250,48</b>	<b>509.198.325,69</b>

**DERECHOS RECONOCIDOS**

	Presupuesto corriente		
	Cap. 4 y 7	Cap. 3	total
Fondos Servicio Público de Empleo Estatal (SPEE)	205.363.923,19	1.757.929,15	207.121.852,34
Fondos Ministerio de Educación y Formación Profesional	84.687.514,04	0,00	84.687.514,04
Mecanismo para la Recuperación y la Resiliencia (MRR)	72.199.051,62	27.849,21	72.226.900,83
Fondo Social Europeo (FSE)	78.268.900,00	2.152.334,01	80.421.234,01
Fondos condicionados de la Generalitat (GVA-FSE)	37.476.720,00	2.152.334,00	39.629.054,00
<b>Total fondos finalistas</b>	<b>477.996.108,85</b>	<b>6.090.446,37</b>	<b>484.086.555,22</b>
Fondos no condicionados	54.996.847,94	4.506.057,87	59.502.905,81
<b>Total presupuesto</b>	<b>532.992.956,79</b>	<b>10.596.504,24</b>	<b>543.589.461,03</b>



**MEMORIA**

**8. (Apartado 23 PGCP) Información presupuestaria**

8.5 Remanente de Tesorería

<b>LABORA SERVICIO VALENCIANO DE EMPLEO Y FORMACIÓN</b>	<b>ESTADO DEL REMANENTE DE TESORERÍA A LA FECHA 31 DE DICIEMBRE DE 2022</b>	<b>REFERENCIA : SGNPREA010 FECHA : 31/12/2022  PÁGINA : 1 / 1</b>
---	---	---

COMPONENTES	EJERCICIO 2022		EJERCICIO 2021	
1. (+) FONDOS LÍQUIDOS		6.564.108,42		-108.806.689,22
2. (+) DERECHOS PENDIENTES DE COBRO		477.001.011,63		584.670.964,64
- (+) DEL PRESUPUESTO CORRIENTE	253.549.337,94		357.416.340,39	
- (+) DE PRESUPUESTOS CERRADOS	223.451.673,69		227.254.624,25	
- (+) DE OPERACIONES NO PRESUPUESTARIAS	0,00			
3. (-) OBLIGACIONES PENDIENTES DE PAGO		97.400.162,39		44.374.924,38
- (+) DEL PRESUPUESTO CORRIENTE	91.717.306,76		39.475.880,24	
- (+) DE PRESUPUESTOS CERRADOS	174.004,20		224.572,43	
- (+) DE OPERACIONES NO PRESUPUESTARIAS	5.508.851,43		4.674.471,71	
4. (+) PARTIDAS PENDIENTES DE APLICACIÓN		-36.723.283,76		-93.191.343,32
- (-) COBROS REALIZADOS PENDIENTES DE APLICACIÓN DEFINITIVA	36.724.391,64		93.191.343,77	
- (+) PAGOS REALIZADOS PENDIENTES DE APLICACIÓN DEFINITIVA	1.107,88		0,45	
<b>I. REMANENTE DE TESORERÍA TOTAL(1+2-3+4)</b>		<b>349.441.673,90</b>		<b>338.298.007,72</b>
<b>II. EXCESO DE FINANCIACIÓN AFECTADA</b>		<b>239.211.750,63</b>		<b>236.938.064,87</b>
<b>III. SALDOS DE DUDOSO COBRO</b>		<b>7.287.573,83</b>		<b>6.981.854,13</b>
<b>IV. REMANENTE DE TESORERÍA NO AFECTADO (I-II-III)</b>		<b>102.942.349,44</b>		<b>94.378.088,72</b>



**MEMORIA**

**8. (Apartado 23 PGCP) Información presupuestaria**

8.6 Derechos pendientes de cobro según grado de exigibilidad

**MEMORIA (Apartado 23 del PGCP): Información Presupuestaria.****DERECHOS PRESUPUESTARIOS PENDIENTES DE COBRO SEGÚN SU GRADO DE EXIGIBILIDAD**

Se ofrece información a continuación por año de origen de los derechos pendientes de cobro. Tanto los de presupuesto corriente como los derivados de presupuestos cerrados se encuentran notificados.

En el cuadro de la página siguiente se detallan los derechos pendientes de cobro de presupuestos cerrados por ejercicio de origen y concepto.

**1) DERECHOS A COBRAR POR AÑO DE ORIGEN**

PRESUPUESTO CERRADOS (ORIGEN)	DERECHOS PENDIENTES DE COBRO A 1/I	DERECHOS ANULADOS Y CANCELADOS	DERECHOS PENDIENTES NETOS	RECAUDACIÓN	PENDIENTES DE COBRO A 31/12
PRESUPUESTO CERRADO AÑO 2012	23.267,30	0,00	23.267,30	0,00	23.267,30
PRESUPUESTO CERRADO AÑO 2013	6.553,40	0,00	6.553,40	0,00	6.553,40
PRESUPUESTO CERRADO AÑO 2014	2.550.417,34	0,00	2.550.417,34	0,00	2.550.417,34
PRESUPUESTO CERRADO AÑO 2015	1.082.979,14	0,00	1.082.979,14	0,00	1.082.979,14
PRESUPUESTO CERRADO AÑO 2016	529.840,66	0,00	529.840,66	0,00	529.840,66
PRESUPUESTO CERRADO AÑO 2017	4.678.029,68	0,00	4.678.029,68	0,00	4.678.029,68
PRESUPUESTO CERRADO AÑO 2018	312.263,11	0,00	312.263,11	6.543,41	305.719,70
PRESUPUESTO CERRADO AÑO 2019	3.385.208,61	0,00	3.385.208,61	3.062.799,18	322.409,43
PRESUPUESTO CERRADO AÑO 2020	214.686.065,01	7.310.413,87	207.375.651,14	126.992.945,16	80.382.705,98
PRESUPUESTO CERRADO AÑO 2021	357.416.340,39	15.937.055,29	341.479.285,10	207.909.534,04	133.569.751,06
<b>TOTAL PRESUPUESTOS CERRADOS</b>	<b>584.670.964,64</b>	<b>23.247.469,16</b>	<b>561.423.495,48</b>	<b>337.971.821,79</b>	<b>223.451.673,69</b>
PRESUPUESTO CORRIENTE	DERECHOS RECONOCIDOS	DERECHOS ANULADOS Y CANCELADOS	DERECHOS PENDIENTES NETOS	RECAUDACIÓN	PENDIENTES DE COBRO A 31/12
<b>PRESUPUESTO 2022</b>	<b>671.818.679,41</b>	<b>128.229.218,38</b>	<b>543.589.461,03</b>	<b>290.040.123,09</b>	<b>253.549.337,94</b>
<b>TOTAL CORRIENTE Y CERRADOS</b>					<b>477.001.011,63</b>

**MEMORIA (Apartado 23 del PGCP): Información Presupuestaria.****DERECHOS PRESUPUESTARIOS PENDIENTES DE COBRO SEGÚN SU GRADO DE EXIGIBILIDAD****2) DERECHOS A COBRAR DE PRESUPUESTOS CERRADOS POR AÑO DE ORIGEN / CONCEPTO**

DERECHOS A COBRAR DE PRESUPUESTOS CERRADOS POR AÑO DE ORIGEN / CONCEPTO			
PRESUPUESTO CERRADOS (ORIGEN)	CONCEPTO	PENDIENTES DE COBRO A 31/12	TOTAL PRESUPUESTO
2012	341 Intereses de demora	1.486,02	
2012	342 Intereses por fraccionamiento y aplazam.	529,12	
2012	380 Reintegro de presupuestos cerrados	21.252,16	
<b>TOTAL PRESUPUESTO CERRADO AÑO 2012</b>			<b>23.267,30</b>
2013	341 Intereses de demora	851,99	
2013	380 Reintegro de presupuestos cerrados	5.701,41	
<b>TOTAL PRESUPUESTO CERRADO AÑO 2013</b>			<b>6.553,40</b>
2014	341 Intereses de demora	364.452,03	
2014	342 Intereses por fraccionamiento y aplazam.	40.440,65	
2014	380 Reintegro de presupuestos cerrados	2.144.152,74	
2014	381 Reintegro de presupuesto corriente	1.371,92	
<b>TOTAL PRESUPUESTO CERRADO AÑO 2014</b>			<b>2.550.417,34</b>
2015	341 Intereses de demora	119.238,48	
2015	342 Intereses por fraccionamiento y aplazam.	8.710,03	
2015	380 Reintegro de presupuestos cerrados	910.695,38	
2015	381 Reintegro de presupuesto corriente	44.335,25	
<b>TOTAL PRESUPUESTO CERRADO AÑO 2015</b>			<b>1.082.979,14</b>
2016	341 Intereses de demora	31.522,59	
2016	342 Intereses por fraccionamiento y aplazam.	3.848,42	
2016	380 Reintegro de presupuestos cerrados	494.469,65	
<b>TOTAL PRESUPUESTO CERRADO AÑO 2016</b>			<b>529.840,66</b>
2017	341 Intereses de demora	720.600,73	
2017	342 Intereses por fraccionamiento y aplazam.	1.538,79	
2017	380 Reintegro de presupuestos cerrados	3.946.511,68	
2017	381 Reintegro de presupuesto corriente	9.378,48	
<b>TOTAL PRESUPUESTO CERRADO AÑO 2017</b>			<b>4.678.029,68</b>
2018	341 Intereses de demora	35.711,62	
2018	342 Intereses por fraccionamiento y aplazam.	1.369,91	
2018	380 Reintegro de presupuestos cerrados	267.424,48	
2018	381 Reintegro de presupuesto corriente	1.213,69	
2018	430 T.de la Conselleria a que está adscrito	0,00	
<b>TOTAL PRESUPUESTO CERRADO AÑO 2018</b>			<b>305.719,70</b>
2019	341 Intereses de demora	9.118,63	
2019	342 Intereses por fraccionamiento y aplazam.	117,03	
2019	380 Reintegro de presupuestos cerrados	302.263,75	
2019	381 Reintegro de presupuesto corriente	10.910,02	
2019	402 T. de Organismos Autónomos del Estado	0,00	
2019	430 T.de la Conselleria a que está adscrito	0,00	
2019	730 T.de la Conselleria a que está adscrito	0,00	
<b>TOTAL PRESUPUESTO CERRADO AÑO 2019</b>			<b>322.409,43</b>
2020	341 Intereses de demora	9.987,01	
2020	342 Intereses por fraccionamiento y aplazam.	6.752,89	
2020	380 Reintegro de presupuestos cerrados	313.866,31	
2020	381 Reintegro de presupuesto corriente	9.975,00	
2020	402 T. de Organismos Autónomos del Estado	0,00	
2020	430 T.de la Conselleria a que está adscrito	79.775.215,32	
2020	702 T.de Organismos Autónomos del Estado	16.856,45	
2020	730 T.de la Conselleria a que está adscrito	250.053,00	
<b>TOTAL PRESUPUESTO CERRADO AÑO 2020</b>			<b>80.382.705,98</b>
2021	341 Intereses de demora	61.840,84	
2021	342 Intereses por fraccionamiento y aplazam.	9.958,05	
2021	380 Reintegro de presupuestos cerrados	1.259.904,12	
2021	381 Reintegro de presupuesto corriente	125.346,74	
2021	401 T. corrientes finalistas	0,00	
2021	402 T. de Organismos Autónomos del Estado	0,00	
2021	430 T.de la Conselleria a que está adscrito	130.812.848,37	
2021	702 T.de Organismos Autónomos del Estado	645.633,55	
2021	730 T.de la Conselleria a que está adscrito	654.219,39	
<b>TOTAL PRESUPUESTO CERRADO AÑO 2021</b>			<b>133.569.751,06</b>
<b>TOTAL PRESUPUESTOS CERRADOS</b>			<b>223.451.673,69</b>

**MEMORIA**

**8. (Apartado 23 PGCP) Información presupuestaria**

**8.7 Acreedores por operaciones devengadas**

**Apartado 23 del PGCP: Información Presupuestaria**  
**ACREEDORES POR GASTOS DEVENGADOS**

Se ofrece a continuación información sobre los acreedores por operaciones devengadas a 31 de diciembre no recogida en otros apartados de la memoria, detallada en función de la cuenta representativa de la naturaleza de las operaciones:

Cuenta	Descripción	Importe			Observaciones
		Ejercicio N	Ej. anteriores	Total	
21400000	MAQUINARIA	5.786,75		5.786,75	Facturas registradas en 2022 en RUF y otros gastos pendientes de imputar a presupuesto de 2022 <b>(cuenta 4131)</b>
62110000	(ARRDT.) DE CONSTRUCCIONES.	1.287,10		1.287,10	
62140000	(ARRDT.) DE MAQUINARIA, UTILLAJE, INSTALACIONES	303,23		303,23	
62160000	(ARRDT.) DE EQUIPOS PARA PROCESO DE INFORMACIÓN	113.679,31		113.679,31	
62300007	(SERV.PROF.IND.) ESTUDIOS Y TRABAJOS TÉCNICOS	330,86		330,86	
62250000	(R. Y C.) DE INSTALACIONES TÉCNICAS Y OTRA	25.814,70		25.814,70	
62270000	(R. Y C.) DE EQUIPOS PARA PROCESO DE INFORMACIÓN	1.815,00		1.815,00	
62400099	OTROS SERVICIOS DE TRANSPORTE	80,70		80,70	
62700002	PUBLICIDAD Y PROPAGANDA		14.278,00	14.278,00	
62810000	AGUA	123,62		123,62	
62890010	MATERIAL DEPORTIVO, DIDÁCTICO Y CULTURAL	31.805,84		31.805,84	
62890099	OTROS SUMINISTROS	1.188,55		1.188,55	
62920000	LIMPIEZA Y ASEO	32.347,31		32.347,31	
62990004	COMUNICACIONES POSTALES Y TELEGRÁFICAS	246,02		246,02	
62990099	OTROS SERVICIOS		29.995,90	29.995,90	
	<b>Subtotal</b>	<b>214.808,99</b>	<b>44.273,90</b>	<b>259.082,89</b>	
62990099	OTROS SERVICIOS	48.242,07		48.242,07	Facturas registradas en 2022 en RUF sin preasignación <b>(cuenta 4131)</b>
	<b>Subtotal</b>	<b>48.242,07</b>		<b>48.242,07</b>	
62110000	(ARRDT.) DE CONSTRUCCIONES.	24.438,62		24.438,62	Facturas registradas en 2023 en RUF (hasta el 30/01/2023) cuya fecha de emisión es de 2022 <b>(cuenta 4130)</b>
62140000	(ARRDT.) DE MAQUINARIA, UTILLAJE, INSTALACIONES	92,57		92,57	
62250000	(R. Y C.) DE INSTALACIONES TÉCNICAS Y OTRA	188,28		188,28	
62270000	(R. Y C.) DE EQUIPOS PARA PROCESO DE INFORMACIÓN	3.153,05		3.153,05	
62400099	OTROS SERVICIOS DE TRANSPORTE	72,20		72,20	
62810000	AGUA	755,10		755,10	
62830000	COMBUSTIBLES	64,29		64,29	
62890010	MATERIAL DEPORTIVO, DIDÁCTICO Y CULTURAL	32.424,38		32.424,38	
62890099	OTROS SUMINISTROS	3.119,35		3.119,35	
62920000	LIMPIEZA Y ASEO	155.766,50		155.766,50	
62930000	SEGURIDAD	9.558,46		9.558,46	
62980002	COMUNICACIONES POSTALES Y TELEGRÁFICAS	353,32		353,32	
62990004	POSTALES Y MENSAJERÍA	780,81		780,81	
	<b>Subtotal</b>	<b>230.766,93</b>		<b>230.766,93</b>	
62990099	OTROS SERVICIOS	78.841,00		78.841,00	Facturas registradas en 2023 en RUF (hasta el 30/01/2023) cuya fecha de emisión es de 2022, Sin preasignación <b>(cuenta 4130)</b>
	<b>Subtotal</b>	<b>78.841,00</b>		<b>78.841,00</b>	
	<b>TOTAL</b>			<b>616.932,89</b>	

## **MEMORIA**

### **9. (Apartado 24 PGCP) Indicadores financieros, patrimoniales y presupuestarios**



**Apartado 24 PGCP:****INDICADORES FINANCIEROS, PATRIMONIALES Y PRESUPUESTARIOS****1. INDICADORES FINANCIEROS Y PATRIMONIALES****A) LIQUIDEZ INMEDIATA**

Fondos líquidos	6.564.108,42	
Pasivo corriente	172.856.746,11	0,04

**B) LIQUIDEZ A CORTO PLAZO**

Fondos líquidos + Derechos pendientes de cobro	476.278.654,10	
Pasivo corriente	172.856.746,11	2,76

**C) LIQUIDEZ GENERAL**

Activo corriente	476.278.654,10	
Pasivo corriente	172.856.746,11	2,76

**D) ENDEUDAMIENTO POR HABITANTE**

Pasivo corriente + Pasivo no corriente	172.856.746,11		
número de habitantes (*)	5.106.228,00	33,85	<u>114</u>

(\*) Habitantes Comunidad Valenciana a 1 de julio 2022

5.106.228,00

**E) ENDEUDAMIENTO**

Pasivo corriente + Pasivo no corriente	172.856.746,11	
Pasivo Corriente + Pasivo no corriente+ Patrimonio neto	596.961.601,90	0,29

**F) RELACIÓN DE ENDEUDAMIENTO****No procede**

Activo corriente	
Pasivo no corriente	

**G) CASH FLOW**

Pasivo no corriente + Pasivo corriente	172.856.746,11	
Flujos netos de gestión	175.588.365,61	0,98

**H) RATIOS DE LA CUENTA DEL RESULTADO ECONÓMICO PATRIMONIAL****1) Estructura de los ingresos**

Ingresos tributarios y cotizaciones	0,00	
INGRESOS DE GESTIÓN ORDINARIA	527.475.560,50	0,00

Transferencias y subvenciones recibidas	527.475.559,32	
<b>INGRESOS DE GESTIÓN ORDINARIA</b>	<b>527.475.560,50</b>	<b>1,00</b>
Ventas netas y prestación de servicios	0,00	
<b>INGRESOS DE GESTIÓN ORDINARIA</b>	<b>527.475.560,50</b>	<b>0,00</b>
Resto de ingresos de gestión ordinaria	1,18	
<b>INGRESOS DE GESTIÓN ORDINARIA</b>	<b>527.475.560,50</b>	<b>0,00</b>
<b>2) Estructura de gastos</b>		
Gastos de personal	72.673.002,78	
<b>GASTOS DE GESTIÓN ORDINARIA</b>	<b>504.578.724,94</b>	<b>0,14</b>
Transferencias y subvenciones concedidas	420.880.182,69	
<b>GASTOS DE GESTIÓN ORDINARIA</b>	<b>504.578.724,94</b>	<b>0,8341</b>
Aprovisionamientos	0,00	
<b>GASTOS DE GESTIÓN ORDINARIA</b>	<b>504.578.724,94</b>	<b>0,00</b>
Resto de gastos de gestión ordinaria	11.025.539,47	
<b>GASTOS DE GESTIÓN ORDINARIA</b>	<b>504.578.724,94</b>	<b>0,02</b>
<b>3) Cobertura de gastos corrientes</b>		
<b>GASTOS DE GESTIÓN ORDINARIA</b>	<b>504.578.724,94</b>	
<b>INGRESOS DE GESTIÓN ORDINARIA</b>	<b>527.475.560,50</b>	<b>0,96</b>

## 2. INDICADORES PRESUPUESTARIOS

### A) Del presupuesto corriente de gastos

#### 1) EJECUCIÓN DEL PRESUPUESTO DE GASTOS

Obligaciones reconocidas netas	509.198.325,69	
<b>Créditos totales</b>	<b>528.507.360,00</b>	<b>0,96</b>

#### 2) REALIZACIÓN DE PAGOS

Pagos realizados	417.481.018,93	
<b>Obligaciones reconocidas netas</b>	<b>509.198.325,69</b>	<b>0,820</b>

#### 3) GASTO POR HABITANTE

Obligaciones reconocidas netas	509.198.325,69	
<b>número de habitantes (*)</b>	<b>5.106.228,00</b>	<b>99,72</b>

(\*) Habitantes Comunidad Valenciana a 1 de julio 2022

**4) INVERSIÓN POR HABITANTE**

Obligaciones reconocidas netas (Capítulos 6 y 7)	4.494.686,07	
número de habitantes	5.106.228,00	0,88

**5) ESFUERZO INVERSOR**

Obligaciones reconocidas netas (Capítulos 6 y 7)	4.494.686,07	
Total Obligaciones reconocidas netas	509.198.325,69	0,009

**6) PLAZO DE REALIZACIÓN DE PAGOS**

Obligaciones pendientes de pago	91.717.306,76	
Obligaciones reconocidas netas	509.198.325,69	65,74

**B) Del presupuesto corriente de ingresos****1) EJECUCIÓN DEL PRESUPUESTO DE INGRESOS**

Derechos reconocidos netos	543.589.461,03	
previsiones definitivas	878.733.031,34	0,62

**2) REALIZACIÓN DE COBROS**

Recaudación neta	290.040.123,09	
Derechos reconocidos netos	543.589.461,03	0,53

**3) PLAZO DE REALIZACIÓN DE COBROS**

Derechos pendientes de cobro	253.549.337,94	
Derechos reconocidos netos)	543.589.461,03	170,25

**4) SUPERÁVIT (O DÉFICIT) POR HABITANTE**

Resultado presupuestario ajustado	-86.162.929,63	
número de habitantes	5.106.228,00	-16,87

**B) De presupuestos cerrados****1) REALIZACIÓN DE PAGOS**

Pagos realizados	39.526.448,47	
Saldo inicial de obligaciones (+/- modificaciones)	39.700.542,67	0,996

**2) REALIZACIÓN DE COBROS**

Cobros	337.971.821,79	
Saldo inicial de derechos (+/- modificaciones)	575.545.320,00	0,59



## **ANNEX II**

### **Al·legacions presentades**



FIRMAT PER

La persona interessada  
ENRIC ROIG ARRANZ  
16/11/2023

SECELL

Registret el 16/11/2023 a les 9:35  
Nº d'entrada 2946 / 2023**PAA2023/09 - AUDITORIA DE COMPLIMENT EN MATÈRIA DE SUBVENCIONS DE LABORA.**C/ Sant Vicent, 4  
46002 València

Codi: 2068274

**Persona interessada nº 1****Representant**

Doc. identitat: [REDACTED]  
 Nom: ROIG ARRANZ ENRIC  
 Notificación: Electrónica  
 Idioma: Valencià  
 Adreça electr.: [REDACTED]  
 Telèfon: [REDACTED]  
 Accepta la interoperabilitat entre Administracions (\*)

**Contingut de la sol·licitud**

PAA2023/09 - Auditoria de compliment en matèria de subvencions de LABORA.  
 Veure contingut en fitxers adjunts

**Fitxers adjunts**

Nom:	Empremta digital SHA-256	Grandària
Selección entidad		94,7 KB
ALEGACIONES_INFORME PROV_SINDICATURA_LABORA 2022_firmado	[REDACTED]	477,2 KB
Acta nº20_CONSEJO GENERAL_firmado	[REDACTED]	217,6 KB
1. EJEMPLO SUBCONTRATACIÓN CRUZ ROJA	[REDACTED]	4,7 MB
3. Autorización CAMARAS COMERCIO	[REDACTED]	706,1 KB
Anexo I-Acciones Formativas para el Empleo_FOR0330E_Valencia 2 de 3	[REDACTED]	5,4 MB
Contratacion prestacion servicio formacion REDIT-ITE Firmado	[REDACTED]	2,3 MB
Contrato + anexos REDIT-AIMPLAS_acciones formativas upskilling_reskilling.[16] Firmado	[REDACTED]	2,5 MB
contrato AIJU-REDIT MOD2 Firmado	[REDACTED]	8,5 MB
9. DOCUMENTACION ADJUNTA ALEGACIONES_sdg ocupació	[REDACTED]	5,4 MB

**Acceptació de condicions**

- La persona sol·licitant sap que les seues dades personals només s'utilitzaran per a gestionar la seua sol·licitud, facilitar-li l'emplenament de futures sol·licituds i rebre comunicacions en expedients en els quals puga ser afectat/da. Aquestes dades no se cediran a tercers persones, excepte si hi ha obligació legal. Hi manifesta el seu consentiment en els termes de l'article 6 del Reglament general de protecció de dades al qual ha tingut accés article 6.1.a) del RGPD. Diari oficial UE 4/5/2016.
- També manifesta conèixer el dret a sol·licitar l'accés a les seues dades personals, a sol·licitar-ne la rectificació, la supressió o la limitació del tractament o a oposar-se'n, així com el dret a la portabilitat de les dades. Tot això mitjançant la corresponent sol·licitud dirigida a:



SINDICATURA DE COMPTES DE LA COMUNITAT VALENCIANA

Codi Segur de Verificació: [REDACTED]

**Sol·licitud**La comprovació de l'autenticitat d'aquest document i la resta d'informació està disponible en <https://sindicom.sedipualba.es/>



FIRMAT PER

La persona interessada  
ENRIQUE RUIZ ARRANZ  
16/11/2023



SEGELL

Registret el 16/11/2023 a les 9:35  
Nº d'entrada 2946 / 2023



## PAA2023/09 - AUDITORIA DE COMPLIMENT EN MATÈRIA DE SUBVENCIONS DE LABORA.

C/ Sant Vicent, 4  
46002 València

Codi: 2068274

Organisme: SINDICATURA DE COMPTES DE LA COMUNITAT VALENCIANA - CIF S9600001C  
Seu Electrònica: <https://sindicom sedipualba.es/>  
Delegat/da protecció de dades: [dpd@sindicom.es](mailto:dpd@sindicom.es)  
Adreça postal: C/ Sant Vicent, 4 - 46002 València

(\* La interoperabilitat entre Administracions permet que l'Administració actuant pugui consultar o demanar dades i documents de qualsevol administració. En cas d'oposició, caldrà aportar amb la sol·licitud la documentació acreditativa corresponent (art. 28.2 Llei 39/2015. Redactat per la disposició final 12 de la Llei Orgànica 3/2018, de 5 de desembre.)



SINDICATURA DE COMPTES DE LA COMUNITAT VALENCIANA

Codi Segur de Verificació: [REDACTED]

**Sol·licitud**

La comprovació de l'autenticitat d'aquest document i la resta d'informació està disponible en <https://sindicom sedipualba.es/>



SEGELL

Registret el 16/11/2023 a les 9:35  
Nº d'entrada 2946 / 2023



El document original conté almenys una firma  
realitzada fora de la Seu Electrònica i que no s'ha  
pagut validar. Si necessiteu obtenir el document amb  
les firmes originals, accediu amb el CSV en la Seu  
Electrònica.



**ALEGACIONES POR SUBPROGRAMAS PRESUPUESTARIOS QUE SE FORMULAN AL  
BORRADOR DEL INFORME DE AUDITORIA DE CUMPLIMIENTO EN MATERIA DE  
SUBVENCIONES DE LABORA. EJERCICIO 2022**

*POR LA SUBDIRECCIÓN GENERAL DE ESTRATEGIA Y MODERNIZACIÓN, EN LA PARTE QUE LE  
CORRESPONDE, SE HACEN LAS SIGUIENTES ALEGACIONES*

**Primera alegación**

*Apartado 5.1 'Concesión directa' del borrador del Informe, página 37, parágrafo 1*

*Contenido de la alegación:* Se toma nota y se regulará en los siguientes convenios.

**Segunda alegación**

*Apartado 5.1 'Concesión directa' del borrador del Informe, página 37, parágrafo 2*

*Contenido de la alegación:* Se toma nota y se aplicará en los siguientes convenios.

**Tercera alegación**

*Apartado 5.1 'Concesión directa' del borrador del Informe, página 37, parágrafo 3*

*Contenido de la alegación:* Se toma nota y en los siguientes convenios se prestará especial atención en el cumplimiento de los plazos.

**Cuarta alegación**

*Apartado 5.1 'Concesión directa' del borrador del Informe, página 37, parágrafo 5*

*Contenido de la alegación:*

En relación con los complementos retributivos reiterar que se corresponden a las actualizaciones por IPC, que aunque no están previstas en el contrato les corresponden por convenio colectivo.

En cuanto al concepto atrasos de las nóminas de marzo de 2022 del personal indirecto de la FVMP, se toma nota y se subsanará.

En relación al criterio discrecional de contratación de dos personas, puesto que en la fecha que se procede a la contratación de la coordinadora general (Convenio LABORA) y provincial (Alicante) en el Convenio suscrito con LABORA no existe un protocolo práctico para la incorporación de personal temporal adscrito a los programas impulsados por la FVMP como consecuencia de sus compromisos convencionales, aquella contratación laboral responde a la

[Redacted]











SEGELL

Registret el 16/11/2023 a les 9:35  
Nº d'entrada 2946 / 2023El document original conté almenys una firma  
realitzada fora de la Seu Electrònica i que no s'ha  
 pogut validar. Si necessiteu obtenir el document amb  
 les firmes originals, accediu amb el CSV en la Seu  
 Electrònica.

POR LA SUBDIRECCIÓN GENERAL DE EMPLEO, EN LA PARTE QUE LE CORRESPONDE, SE HACEN LAS SIGUIENTES ALEGACIONES:

### Primera alegación

Apartado 5.1 del borrador del informe, página 33, párrafo 4º

### Contenido de la alegación:

El programa de ayudas financia únicamente costes salariales de trabajadores con discapacidad.

Se trata de ayudas al mantenimiento de puestos de trabajo, con independencia de la actividad que se realice, en las que la administración comprueba el cumplimiento de los requisitos de los trabajadores y los auditores colegiados, la justificación del gasto que, debe realizarse en base a:

- Listado de trabajadores de alta en la empresa, días y jornada, con carácter mensual, en el que, multiplicado por el porcentaje de S.M.I. mensual, calcule el importe de la ayuda salarial a pagar por cada trabajador y mes (Memoria Económica).
- Acreditación de que los datos contenidos en la memoria económica cumplen los requisitos establecidos en la Orden EHA/1434/2007, y que además se ha descontado en dicha memoria el gasto correspondiente a trabajadores en los casos establecidos en la Orden de reguladora de las bases, a saber:
  - Cualquier circunstancia que suponga minoraciones del pago de los conceptos retributivos existentes en las nóminas del personal, como descuentos por absentismo o bajas por incapacidad temporal, permisos de maternidad o paternidad, conceptos no subvencionables y reducciones de jornada.
  - Bajas de contratos con anterioridad a las fechas previstas en los mismos, y muy especialmente, las bajas producidas con anterioridad al cumplimiento del período mínimo de contratación de tres meses establecido en el Decreto que regula estas ayudas.
  - Contrataciones que no supongan un incremento neto de plantilla según lo dispuesto en el artículo 16 de la Orden, existiendo despidos disciplinarios o por causas objetivas, reconocidos o declarados improcedentes, o despido colectivo, deberán excluirse de la ayuda, tantos puestos como despidos queden acreditados.

Dado que el objeto del programa es la contratación de personas con discapacidad (mantenimiento de puestos de trabajo), **no teniendo ninguna relevancia la actividad que hayan realizado los trabajadores, ni si son obras o servicios, ni donde están ubicados**, y la única justificación imprescindible para la liquidación de los expedientes, son la relación de trabajadores, con importes de ayuda mensuales que justifican el **mantenimiento de los puestos de trabajo** (memoria económica), y la certificación de la comprobación de los

██





SEGELL

Registret el 16/11/2023 a les 9:35  
Nº d'entrada 2946 / 2023



El document original conté almenys una firma  
realitzada fora de la Seu Electrònica i que no s'ha  
 pogut validar. Si necessiteu obtenir el document amb  
 les firmes originals, accediu amb el CSV en la Seu  
 Electrònica.



extremos regulados en la Orden EHA/1434/2007 y en la Orden de bases, los extremos objeto de necesaria comprobación, son los que el auditor colegiado incluye en su propio informe, considerado en la Orden de Bases como Memoria de Actuaciones, que **viene a recoger en un único documento**, los extremos que justifican la liquidación de la ayuda y el informe auditor.

Dicho sistema de justificación garantiza el cumplimiento de los requisitos establecidos en los artículos 72 a 74 del Reglamento de la Ley de Subvenciones, suponen una simplificación de la documentación que clarifica la justificación del gasto, y ha venido incluyéndose en las bases reguladoras de ayudas desde hace años, sin que hasta la fecha, ningún órgano consultor de la Generalitat (Abogacía e Intervención General) ni auditor (la propia Sindicatura de Cuentas) hayan cuestionado su redacción, posiblemente, por su eficacia y simplificación, sin pérdida de seguridad jurídica en la acreditación y comprobación el gasto justificado y por tanto, subvencionable.

#### **Documentos justificativos de la alegación:**

No se requiere.

#### **Segunda alegación**

*Apartado 5.1 del borrador del informe, página 35, párrafo 3º*

#### **Contenido de la alegación**

Después de las minoraciones que hubo en la ayuda salarial correspondiente a ejercicios anteriores por ERTES producidos como consecuencia de la pandemia, en el primer semestre de 2022 se optó por aplicar un criterio de prudencia anticipando únicamente un 70% de las ayudas concedidas en evitación de reintegros.

Sin embargo, dicha falta de justificación del porcentaje a anticipar en el programa, fue puesta de manifiesto el 11/11/2022 en el Informe Provisional de esa Sindicatura de Cuentas, a las Subvenciones de 2021, por lo que a partir del 2º semestre de 2022, se ha incluido para la tramitación de los anticipos un acuerdo suscrito por la directora general de Empleo y Formación, relativo al porcentaje a anticipar en el semestre (adjuntamos copia resolución propuesta porcentaje anticipos 2º semestre 2022 y 1º semestre 2023)

#### **Documentos justificativos de la alegación:**

DOC. 1: Informe relativo a los anticipos de la ayuda salarial, segundo semestre de 2022.

DOC. 2: Informe relativo a los anticipos de la ayuda salarial, primer semestre 2023.

#### **Tercera alegación**

*Apartado 5.1 del borrador del informe, página 35, párrafo 4º*

[Redacted signature line]





SEGELL

Registret el 16/11/2023 a les 9:35  
Nº d'entrada 2946 / 2023El document original conté almenys una firma  
realitzada fora de la Seu Electrònica i que no s'ha  
pagut validar. Si necessiteu obtenir el document amb  
les firmes originals, accediu amb el CSV en la Seu  
Electrònica.

## Contenido de la alegación

Los requisitos del artículo 15 del Decreto, la calificación e inscripción en el registro administrativo de centros especiales de empleo de la Comunidad Valenciana, no hace falta acreditarla por parte de los solicitantes porque es un requisito que conocen los técnicos gestores de este programa, al estar el registro de CEE insertado en el propio Servicio de Igualdad de Oportunidades para el Empleo y tener acceso a dicho registro para realizar las consultas necesarias, estando además el registro actualizado y a disposición del público mediante consulta en la página web de LABORA, y “Estar inscritas como entidades empleadoras en los regímenes de la Seguridad Social en los que exista afiliación de personal por cuenta ajena”, está acreditado, tanto por el certificado de estar al corriente en sus obligaciones con la Seguridad Social (para cuya emisión resulta necesaria la previa alta en un número de cuenta de cotización de la Seguridad Social), como por documentación exigida anualmente para el mantenimiento de la calificación y registro de los centros especiales de empleo (Decreto 227/2018).

Además, es requisito indispensable y previo a cualquier contratación y alta de trabajadores en la Seguridad Social y se comprueba el alta en Seguridad Social de todos los trabajadores subvencionables.

No obstante, ya hemos introducido en los chekc list para la comprobación del cumplimiento de requisitos previo a la concesión de las ayudas, la referencia al número de calificación del CEE, pudiendo ampliar la información en el propio chek list, con una redacción similar a la siguiente:

La entidad beneficiaria está calificada e inscrita en el Registro de CEE de la Comunidad Valenciana y ha acreditado estar inscrita como entidad empleadora en los regímenes de Seguridad Social en los que exista afiliación de personal por cuenta ajena.
--

### Documentos justificativos de la alegación:

-DOCUMENTO 3: Listado de CEE de la Comunidad Valenciana, actualizado a fecha de este informe, en el que se han desplegado los datos de los 3 beneficiarios cuya información se ha solicitado por la Sindicatura. Dicha información es pública y pueden localizarla en la siguiente dirección:

[https://sforms.gva.es/sformssystemaexplotacion/servletObtenerXMLns/ObtenerXMLorig?formulario=63870&PARAMEXPE=;;;;TODOS;&ssl\\_redireccionado=true&idsesion=1699363375921](https://sforms.gva.es/sformssystemaexplotacion/servletObtenerXMLns/ObtenerXMLorig?formulario=63870&PARAMEXPE=;;;;TODOS;&ssl_redireccionado=true&idsesion=1699363375921)

-DOCUMENTOS 4, 5 y 6: Certificados de estar al corriente en obligaciones con la Seguridad Social.

-DOCUMENTOS 7, 8 y 9: Certificados de estar al corriente en la Seguridad Social, con los números de cuenta de cotización en los que están dadas de alta en Seguridad Social los 3 centros especiales de empleo, ccc principal y asociados, (documentación necesaria para el mantenimiento de la calificación como CEE, presentada en el primer trimestre del año, con carácter previo a la presentación de las solicitudes de ayudas objeto de control).











SEGELL

Registret el 16/11/2023 a les 9:35  
Nº d'entrada 2946 / 2023



El document original conté almenys una firma  
realitzada fora de la Seu Electrònica i que no s'ha  
pogut validar. Si necessiteu obtenir el document amb  
les firmes originals, accediu amb el CSV en la Seu  
Electrònica.

mera contratación de un joven desempleado y que el importe de la subvención está referenciado al SMI y no al grupo de cotización.

Si se trata de entidades públicas (resto de programas), no es posible determinar con carácter previo ni el número de contratos ni el grupo de cotización de los trabajadores. Esta imposibilidad responde al hecho de que el registro de desempleados inscritos en el Servicio Público de Empleo es dinámico. Por tanto, las entidades locales (especialmente aquellas con poca población) no pueden anticipar en su solicitud qué ocupaciones o categorías profesionales habrá disponibles en su municipio cuando, meses más tarde, hayan resultado beneficiarias y puedan iniciar el proceso de selección de trabajadores mediante la presentación de sus ofertas de empleo ante el Espai Labora. Por otra parte, aun cuando pueda haber personas inscritas en una determinada ocupación o titulación, con frecuencia las ofertas son rechazadas por circunstancias personales, familiares o profesionales.

En definitiva, la eficiencia administrativa desaparece si la resolución restringe la flexibilidad para que las ofertas de empleo de las entidades locales puedan adaptarse al perfil de los desempleados registrados y con disponibilidad en cada momento. La solución propuesta por la Sindicatura tendría como consecuencia la permanente modificación de la resolución de concesión, hasta que coincidieran ofertas y demandas de empleo. En ese sentido, para el programa solo resulta determinante que en el trabajador contratado concurren los requisitos para ser destinatario de la actuación, con independencia de su ocupación o categoría profesional.

**Documentación justificativa de la alegación.**

No se requiere.

**Décima alegación.**

*Apartado 3.2 del borrador del informe, página 12, párrafo 2.*

**Contenido de la alegación.**

En el informe se indica que la justificación del cumplimiento de las condiciones y la consecución de objetivos de los programas EMERGE, EXPLUS, EMPUJU y ECOGJU no se ajusta al artículo 30.1 de la LGS, debiendo presentarse una memoria económica del gasto realizado y una memoria de actuaciones.

En primer lugar, cabe clarificar que la observación debe referirse exclusivamente a los programas EXPLUS, EMPUJU y ECOGJU. A diferencia de ellos, el programa EMERGE (financiado con fondos SEPE) delimita el ámbito sectorial de las contrataciones al desarrollarse en colaboración con la Agencia Valenciana de Seguridad y Respuesta a las Emergencias, y se justifica a coste real. Como consecuencia de ello, entre la documentación justificativa figuran un informe final de la actuación realizada y un certificado de gastos finales.

Clarificado lo anterior, cabe señalar que los programas EXPLUS, EMPUJU y ECOGJU se financian con fondos europeos. Como consecuencia de ello, resultan de aplicación prevalente las normas comunitarias, que desplazan a la normativa nacional ex artículo 6 de la Ley General de

\_\_\_\_\_  
\_\_\_\_\_









SECELL

Registret el 16/11/2023 a les 9:35  
Nº d'entrada 2946 / 2023El document original conté almenys una firma  
realitzada fora de la Seu Electrònica i que no s'ha  
 pogut validar. Si necessiteu obtenir el document amb  
les firmes originals, accediu amb el CSV en la Seu  
Electrònica.**Duodécima alegación.***Apartado 3.2 del borrador del informe, página 12, párrafo 4.***Contenido de la alegación.**

En el informe se indica que en los expedientes revisados de los programas EMERGE, EXPLUS y EMPUJU no consta la acreditación de que las entidades beneficiarias se hallen al corriente de su obligación de rendir cuentas ante la Sindicatura de Comptes. A este respecto, cabe oponer que la Sindicatura parece pretender que en cada expediente figure el certificado expedido por la propia Sindicatura sobre este extremo. Sin embargo, se trata de un documento común a todos los expedientes que, por tanto, no es necesario incluir en cada uno de ellos, como se ha señalado anteriormente. La única irregularidad merecedora de reproche hubiera sido detectar pagos a entidades que no se hubieran hallado al corriente, cosa que no se ha verificado. Cabe resaltar que este requisito es comprobado tanto por los órganos gestores como por la Intervención delegada.

**Documentación justificativa de la alegación.**

No se requiere.

**Decimotercera alegación.***Apartado 3.2 del borrador del informe, página 12, párrafo 5.***Contenido de la alegación.**

En el informe se indica que en los expedientes de los programas EXPLUS y EMPUJU no consta la actividad a realizar ni el número de personas ni el grupo de cotización. En consecuencia, se desconoce si las contrataciones obedecen a una necesidad concreta de la entidad local beneficiaria, a la ejecución de un proyecto o a la realización de una actividad, como establece el artículo 2.1.b) de la LGS.

A este respecto, cabe oponer que este mismo artículo extiende el concepto de subvención al cumplimiento de un determinado objetivo (en este caso, mejorar la empleabilidad de los desempleados) y a la adopción de un comportamiento singular (en este caso, contratar a desempleados con dificultades de inserción laboral). Enmarcado en el objetivo específico 1 (Mejorar el acceso al empleo y a medidas de activación de todos los demandantes de empleo) de la prioridad 1 (Empleo y mercado de trabajo) del programa operativo del FSE+ y sujeto a la Ley de Empleo, esta tipología de actuaciones está diseñada para facilitar a los desempleados con mayores dificultades de acceso al mercado de trabajo una oportunidad de empleo, como medio para incrementar su empleabilidad a través de la adquisición de experiencia laboral. Por tanto, el objeto del programa es la contratación en sí misma considerada. Derivada de esa finalidad primordial, las contrataciones se efectúan bajo la modalidad de "contrato vinculado a programas de activación para el empleo".

[Redacted signature area]





SEGELL

Registret el 16/11/2023 a les 9:35  
Nº d'entrada 2946 / 2023El document original conté almenys una firma  
realitzada fora de la Seu Electrònica i que no s'ha  
 pogut validar. Si necessiteu obtenir el document amb  
 les firmes originals, accediu amb el CSV en la Seu  
 Electrònica.

En cualquier caso, carece de toda lógica poner el foco en la realización de obras o la prestación de servicios. La selección de quienes han de ejecutarlas prioriza condiciones personales y sociales, que no permiten garantizar en modo alguno ni su completa ni su eficiente ejecución.

Por último, resulta incoherente que la Sindicatura cuestione el concepto de subvención en estos programas y, sin embargo, lo admita en el caso del programa ECOGJU. La única diferencia sustancial entre estos programas radica en la naturaleza jurídica del beneficiario.

#### **Documentación justificativa de la alegación.**

No se requiere.

#### **Decimocuarta alegación.**

*Apartado 7 del borrador del informe, página 17, párrafo 2.*

#### **Contenido de la alegación.**

En el informe se recomienda que en los programas ECOGJU y EPRIEX se establezca un límite máximo de subvención, en caso de agotamiento del presupuesto.

En primer lugar, resulta sorprendente que se haga una recomendación ante circunstancias que no se han verificado en ninguno de los dos programas. En cualquier caso, se trata de una sugerencia carente de motivación. En consideración al objetivo básico de la actuación (que desempleados con dificultades de inserción laboral accedan a un puesto de trabajo), la Sindicatura debería justificarla. Para la finalidad perseguida, resulta irrelevante que 6 desempleados sean contratados por una única empresa o por 6 empresas diferentes.

Más allá de estas consideraciones, se trata de una recomendación que resulta incongruente con el criterio de concesión establecido en las bases, ex artículo 165.2.f) de la Ley 1/2015, de 6 de febrero, de Hacienda Pública, del Sector Público Instrumental y de Subvenciones. Además, esta recomendación tendría como efecto indeseable que determinadas solicitudes se resolvieran fuera del plazo establecido, ya que el agotamiento del crédito solo puede certificarse una vez finalizado el plazo de presentación de solicitudes (abierto durante varios meses) y revisadas todas las solicitudes presentadas.

Finalmente cabe destacar que en aquellos programas sujetos al Reglamento (UE) 1407/2013 sobre ayudas de *minimis* (como el ECOGJU y el resto de los programas dirigidos a empresas privadas) ya se aplica un límite al importe acumulado de subvenciones que puede obtener un mismo beneficiario. Con la vigente regulación y la intensidad actual de las ayudas, ninguna empresa puede recibir ayudas por la contratación de más de 6 trabajadores en un periodo de 3 años.

#### **Documentación justificativa de la alegación.**

No se requiere.

\_\_\_\_\_







SEGELL

Registret el 16/11/2023 a les 9:35  
Nº d'entrada 2946 / 2023



El document original conté almenys una firma  
realitzada fora de la Seu Electrònica i que no s'ha  
 pogut validar. Si necessiteu obtenir el document amb  
les firmes originals, accediu amb el CSV en la Seu  
Electrònica.



Contrariamente a lo afirmado en el informe, las 3 entidades presentaron la justificación en el plazo de dos meses desde la finalización de los contratos, sin perjuicio de su posterior subsanación de conformidad con el artículo 71.2 del reglamento de la LGS:

EXPEDIENTE	FIN CONTRATOS	JUSTIFICACIÓN
EMERGE/2022/274/46	31/3/2023	19/05/2023
EMERGE/2022/198/12	23/4/2023	12/05/2023
EMERGE/2022/78/03	25/4/2023	21/06/2023

Pero aun en el caso de que la presentación hubiera sido extemporánea, se trataría de una irregularidad imputable exclusivamente al beneficiario y no al órgano gestor. Dado que no se ha detectado irregularidad en la actuación de LABORA, la incorporación de la observación al informe resulta injustificada.

**Documentación justificativa de la alegación.**

DOCUMENTOS 16 A 18. EMERGE JUSTIFICACIÓN.

**Decimoséptima alegación.**

*Apartado 5.2 del borrador del informe, página 41, párrafo 11.*

**Contenido de la alegación.**

En el informe se indica que en un expediente del programa EMPUJU la contratación se ha efectuado fuera del plazo de 2 meses establecido en las bases reguladoras. A este respecto, cabe oponer que el plazo de justificación fue ampliado a 3 meses, mediante acuerdo de 8 de julio de 2022, del director general de LABORA Servicio Valenciano de Empleo y Formación (DOGV de 12.07.2022).

**Documentación justificativa de la alegación.**

[https://dogv.gva.es/datos/2022/07/12/pdf/2022\\_6598.pdf](https://dogv.gva.es/datos/2022/07/12/pdf/2022_6598.pdf)

**Decimoctava alegación.**

*Apartado 5.2 del borrador del informe, página 45, párrafo 2.*

**Contenido de la alegación.**

El informe reprocha falta de diligencia porque en el programa EPRIEX la resolución de concesión se dictó en un plazo superior a los 2 meses fijado por las bases y su notificación excedió del plazo de 10 días legalmente establecido. Sin perjuicio de la realidad de la observación, destaca la falta de

[REDACTED]







SEGELL

Registret el 16/11/2023 a les 9:35  
Nº d'entrada 2946 / 2023El document original conté almenys una firma  
realitzada fora de la Seu Electrònica i que no s'ha  
 pogut validar. Si necessiteu obtenir el document amb  
 les firmes originals, accediu amb el CSV en la Seu  
 Electrònica.

recogidas en el decreto. La documentación relativa a los contratos y las declaraciones responsables de las entidades figuran en los expedientes.

**Documentación justificativa de la alegación:**

Se adjunta documentación generada para la autorización de la subcontratación de acciones formativas de los expedientes FNOF15/2022/1 (que subcontrata a una entidad vinculada), del FNOF15/2022/4 y los contratos entre los IITT y REDIT del expediente FNOF15/2022/6 que refuerzan la alegación anterior.

**Segunda alegación**

*Apartado 3.1 del borrador del Informe, página 9, cuadro 2, S1087 Programa 32291.*

Al párrafo 4: “En el expediente tampoco se clarifica cómo se determina el importe establecido en el correspondiente acuerdo de delegación o subcontratación, que en todo caso resulta inferior al importe subvencionado para la realización de estas actividades.”

**Contenido de la alegación:**

Las entidades beneficiarias han subcontratado con otras entidades la ejecución de las acciones formativas contempladas en las resoluciones de concesión. Todo ello de acuerdo con las propias bases recogidas en el Decreto 137/2022, de 7 de octubre, del Consell. La autorización de subcontratación conlleva el estudio del contrato y de las condiciones de subcontratación y del cumplimiento de las obligaciones del subcontratista en los mismos términos que el subcontratante.

Las condiciones económicas de la subcontratación son fijadas entre las partes, con el tope máximo del importe de la concesión, pudiendo organizar la ejecución de acciones con vistas a optimizar sus recursos materiales y humanos, de forma que se puede producir una subcontratación de la totalidad de la acción formativa (p.ej FNOF15/2022/6), o bien una parte de las mismas (expediente FNOF15/2022/4). En este último caso, la subcontratante subcontrata la docencia, materiales didácticos mientras que aporta las instalaciones donde se desarrollan las acciones formativas, u otros gastos diversos. Por tanto el órgano concedente mediante la autorización de subcontratación supervisa las condiciones de la misma y vela por la, si bien no puede inferir en cómo el subcontratante y subcontratista acuerdan aspectos operativos de la ejecución del contrato.

**Documentación justificativa:**

Subcontratación de acciones formativas FNOF15/2022/4, que incluye el estudio económico de la subcontratación que presentan para la autorización de la subvención, cuando el importe a subcontratar es inferior a la concedida.

Subcontratación de acciones formativas del expediente FNOF15/2022/6, de REDIT en los IITT.

**Tercera alegación**

*Apartado 3.2 del borrador del Informe, página 11, cuadro 3, Programa 32291. Expedientes FDIGIT.*

[Redacted signature area]









SEGELL

Registret el 16/11/2023 a les 9:35  
Nº d'entrada 2946 / 2023El document original conté almenys una firma  
realitzada fora de la Seu Electrònica i que no s'ha  
 pogut validar. Si necessiteu obtenir el document amb  
 les firmes originals, accediu amb el CSV en la Seu  
 Electrònica.

### *Apartado 7 del borrador del Informe, página 17: Procedimiento de gestión y justificación de las subvenciones*

Al Párrafo g): “LABORA puede conceder anticipos o pagos anticipados del importe subvencionado dentro de los límites que establece el marco legal de aplicación, de hasta un 80% en materia de fomento del empleo e inserción laboral y formación profesional para el empleo. Al respecto, se recomienda motivar en el expediente las razones por las cuales se conceden distintos porcentajes a los beneficiarios de una línea de subvención dentro del abanico que permite el referido límite legal.

Asimismo, en el expediente deberían motivarse las razones por las cuales se acuerda conceder anticipos al inicio del periodo de ejecución de la subvención, teniendo en cuenta que en determinados casos los beneficiarios pueden renunciar a la realización total o parcial de las actividades subvencionadas y, en consecuencia, deben reintegrar los importes pagados por anticipado por LABORA. En estos casos, deberían regularse los límites, plazos y circunstancias en los que el beneficiario puede renunciar o reprogramar la realización de la actividad subvencionada, fundamentalmente cuando los anticipos hayan alcanzado el 80% del importe concedido. Todo ello, en aras de una mayor eficiencia en la asignación de recursos públicos.”

#### **Contenido de la alegación:**

En el caso de los expedientes FDIGIT, la Orden TMS/368/2019 establece que se puede realizar la modificación de la resolución de concesión en cualquier momento durante el plazo de ejecución de la actividad subvencionada. El establecimiento de límites en las convocatorias va en contra del ánimo de la norma, impidiendo adaptar la solicitud a circunstancias sobrevenidas en el momento inmediato que acontece, entorpeciendo del desarrollo de los programas formativos. Derivado de tal circunstancia sobrevenida, es una limitación a la ejecución del expediente establecer que la renuncia o reprogramación se realice con anterioridad al libramiento de los anticipos.

No obstante, el interés público queda salvaguardado por la existencia de procedimientos de reintegro que garantizan la devolución de los fondos anticipados no ejecutados sin perjuicio a la hacienda pública. En este mismo sentido, existen procedimientos para facilitar la reasignación de fondos a sucesivas convocatorias (a partir de los créditos liberados de las renunciaciones parciales o totales tramitadas).

#### **Sexta alegación**

### *Apartado 7 del borrador del Informe, página 17: Procedimiento de gestión y justificación de las subvenciones*

Al párrafo h): “En aquellos casos en los que las bases reguladoras contemplen la justificación de la subvención mediante módulos, LABORA debe asegurarse la existencia de una evidencia o referencia al valor de mercado de la actividad subvencionada, máxime en aquellos casos en los que el beneficiario puede subcontratar esta actividad con terceros por un importe inferior al módulo establecido. En estos supuestos, deben establecerse parámetros y criterios objetivos para la determinación de dicho importe”







SEGELL

Registret el 16/11/2023 a les 9:35  
Nº d'entrada 2946 / 2023



El document original conté almenys una firma  
realitzada fora de la Seu Electrònica i que no s'ha  
pagut validar. Si necessiteu obtenir el document amb  
les firmes originals, accediu amb el CSV en la Seu  
Electrònica.



### Octava alegación

Apéndice 2. Apartado 5 del borrador del Informe, subapartado 5.1 página 35: Línea S1087 del programa 32291, ayudas para acciones de formación no formal en la Comunitat Valenciana, en el marco del Plan de Recuperación, Transformación y Resiliencia (PRTR), financiado por la Unión Europea, fondos Next Generation EU

Al punto 3: *“Para el seguimiento y control de las acciones formativas subvencionadas, LABORA debe notificar las instrucciones necesarias a las entidades beneficiarias antes del inicio de las actuaciones, tal como establecen las bases reguladoras. A este respecto, LABORA nos informa que dio traslado a las entidades beneficiarias del funcionamiento de la aplicación telemática FOCVS de gestión de las acciones formativas.*

*A fecha de revisión de esta subvención (junio 2023), en el expediente no queda acreditado que LABORA haya efectuado las actuaciones de control y seguimiento previstas en las bases reguladoras de las acciones formativas efectivamente realizadas.”*

### **Contenido de la alegación:**

Las acciones formativas correspondientes a este programa formativo, si bien se iniciaron con anterioridad al 31 de diciembre de 2022, tal y como la propia Sindicatura de Comptes destaca en este punto 3, a fecha de junio 2023 el grado de ejecución ha sido bajo, debido a que las entidades ejecutoras se encuentran finalizando los planes formativos aprobados en las convocatorias de subvenciones para acciones formativas dirigidas a trabajadores desempleados y trabajadores ocupados. Esto ha provocado que el grado de ejecución del programa formativo objeto de la auditoria se haya ralentizado, y también el inicio la realización de las acciones de control y seguimiento de las acciones formativas que se iniciaron en julio de 2023.

Con anterioridad a julio de 2023, se ha trabajado en el establecimiento de un protocolo para la realización de visitas de seguimiento, que la propia Sindicatura de Comptes tiene en su poder, y se han puesto en marcha las siguientes medidas:

- Puesta en marcha del plan de visitas por parte del personal técnico de formación de LABORA, a modo de pilotaje de dicho protocolo, realizado las visitas de seguimiento de 10 acciones formativas presenciales y 10 visitas en acciones formativas virtuales.
- Licitación de un contrato menor para la realización de visitas de seguimiento que se está desarrollando desde principios de octubre, que hasta el día de la fecha llevan realizadas 125 visitas

### Novena alegación

Apéndice 2. Apartado 5 del borrador del Informe, subapartado 5.1 página 35: Línea S1087 del programa 32291, ayudas para acciones de formación no formal en la Comunitat Valenciana, en el marco del Plan de Recuperación, Transformación y Resiliencia (PRTR), financiado por la Unión Europea, fondos Next Generation EU

██████████ ██████████









SEGELL

Registret el 16/11/2023 a les 9:35  
Nº d'entrada 2946 / 2023



El document original conté almenys una firma  
realitzada fora de la Seu Electrònica i que no s'ha  
 pogut validar. Si necessiteu obtenir el document amb  
les firmes originals, accediu amb el CSV en la Seu  
Electrònica.

- a) Acreditación o, en su defecto, declaración del beneficiario sobre el número de unidades físicas consideradas como módulo.
- b) Cuantía de la subvención calculada sobre la base de las actividades cuantificadas en la memoria de actuación y los módulos contemplados en las bases reguladoras o, en su caso, en órdenes de convocatoria.
- c) Un detalle de otros ingresos o subvenciones que hayan financiado la actividad subvencionada con indicación del importe y su procedencia.

Del literal del precepto, se deduce que el contenido de la memoria tiene carácter mínimo, pudiendo establecer el órgano convocante el contenido adicional conducente a la comprobación efectiva de la realización de la actividad subvencionada. Por esto, y dado que la financiación de estas acciones procede de los fondos NEXT GENERATION, sometidos a múltiples controles por parte de distintos órganos nacionales, en estas convocatorias se amplió el contenido mínimo, en el sentido de presentar documentación acreditativa que permita conocer el origen de los gastos incurridos por la entidad, sin requerir en ningún momento los justificantes físicos de los mismos.

Además, el resuelto vigésimo segundo y vigésimo quinto de la convocatoria permite recabar cualquier documentación que sirva para realizar las comprobaciones adicionales que sean necesarias, tal y como también establecen la ley y el reglamento General de Subvenciones.

En ningún caso se solicita a las entidades beneficiarias la presentación de libros o de cualquier otro justificante de gasto, sino una memoria donde relacionen los gastos en los que han incurrido.

#### Duodécima alegación

Apéndice 2. Apartado 5 del borrador del Informe, subapartado 5.2 página 42: Línea S8957 del programa 32291 - FDIGIT 2022 concurrencia competitiva del programa de formación en capacidades digitales para personas desempleadas para impulsar el emprendimiento y el desarrollo rural y reducir la brecha de género, en el marco del Plan de Recuperación, Transformación y Resiliencia, financiado por la Unión Europea, fondos Next Generation EU.

Al punto 3: *“En la revisión de las actas de valoración se observa que no contienen la información previa necesaria para fundamentar las valoraciones efectuadas.”*

#### **Contenido de la alegación:**

Las actas de valoración recogen tanto en su texto, como en los cuadros anexos los extremos necesarios para la valoración de los expedientes, de acuerdo con el artículo 18.1 de la Ley 40/2015, de 1 de octubre, de Régimen Jurídico de las AAPP, que establece que ésta, debe indicar (entre otros): los puntos principales de las deliberaciones, así como el **contenido de los acuerdos** adoptados. Los datos que sustentan la instrucción del expediente y que determinan su valoración de acuerdo a las bases reguladoras y convocatoria quedan recogidas en el expediente individual y reflejada de forma esquemática en las actas y listados provisionales que es publicada en la web de LABORA, y que,

\_\_\_\_\_





SEGELL

Registret el 16/11/2023 a les 9:35  
Nº d'entrada 2946 / 2023



El document original conté almenys una firma  
realitzada fora de la Seu Electrònica i que no s'ha  
pagut validar. Si necessiteu obtenir el document amb  
les firmes originals, accediu amb el CSV en la Seu  
Electrònica.



además, forman parte del expediente de concesión que es fiscalizado por la Intervención delegada de LABORA.

### **Decimotercera alegación**

Apéndice 2. Apartado 5 del borrador del Informe, subapartado 5.2 página 42: Línea S8957 del programa 32291 - FDIGIT 2022 concurrencia competitiva del programa de formación en capacidades digitales para personas desempleadas para impulsar el emprendimiento y el desarrollo rural y reducir la brecha de género, en el marco del Plan de Recuperación, Transformación y Resiliencia, financiado por la Unión Europea, fondos Next Generation EU.

Al punto 4: *“En la revisión de dos de los cinco expedientes analizados, se observa que la entidad beneficiaria ha comunicado la renuncia a la realización de algunas de las actividades formativas subvencionadas, una vez finalizada su ejecución, con la consiguiente reducción proporcional de los importes concedidos (un 38%, en ambos casos). No obstante, no se ha aportado la memoria justificativa de las circunstancias sobrevenidas que han impedido realizar tales acciones formativas que establece el artículo 11.3 de la Orden TMS/368/2019 (bases reguladoras).”*

### **Contenido de la alegación:**

Se ha subsanado tal deficiencia del procedimiento y subsanado la ausencia de dicha memoria justificativa. Igualmente se ha remitido instrucción a los SSTT que supervisan la ejecución del programa para que se tenga en cuenta a efectos de la instrucción de las reprogramaciones y posibles renunciaciones en futuras convocatorias.

[Redacted signature area]





SEGELL

Registret el 16/11/2023 a les 9:35  
Nº d'entrada 2946 / 2023



El document original conté almenys una firma  
realitzada fora de la Seu Electrònica i que no s'ha  
pagut validar. Si necessiteu obtenir el document amb  
les firmes originals, accediu amb el CSV en la Seu  
Electrònica.

## ALEGACIONES AL CONTROL FORMAL DE LA RENDICIÓN DE CUENTAS

### Alegación única

*Apartado 4 del Informe Provisional referido al Control Formal de la Rendición de Cuentas*

#### **Contenido de la Alegación:**

En referencia a la justificación de la aprobación de las cuentas 2022 por el Consejo General LABORA se adjunta Acta Nº 20 del Consejo General de LABORA Servicio Valenciano de Empleo y Formación, celebrado el día 30 de junio de 2023, que de conformidad con el punto 2 del Orden del día aprobó por unanimidad las Cuentas Anuales de 2022.

Por otro lado, respecto de la tramitación del informe de Sindicatura referente a la gestión subvenciones 2021, por las fechas en que se tramitó (noviembre-diciembre 2022) no hubo tiempo material para atender algunas de las recomendaciones en el propio ejercicio 2022, dado que las alegaciones de la directora general de Planificación y Servicios y de la Interventora Delegada fueron firmadas en fecha 29 de noviembre de 2022.

*POR LA UNIDAD ANTIFRAUDE, EN LA PARTE QUE LE CORRESPONDE SE REALIZAN LAS SIGUIENTES ALEGACIONES*

### Alegación única

*Apartado 2.2 del Informe Provisional referido a "fondos MRR y Plan de Medidas Antifraude de Labora"*

#### **Contenido de la Alegación:**

En el apartado 2.2 del borrador, relativo a "fondos MRR y Plan de Medidas Antifraude de Labora", se hace referencia a que Labora no ha incluido en su PMA los Anexos II.B.2, II.B.3 y II.B.4 de la Orden HFP/1030/2021, relativos, respectivamente, al control de gestión, hitos y objetivos y daños medioambientales y que, por tanto, no se produce la estimación global del riesgo resultante.

No obstante, Labora entiende que la inclusión de los referidos Anexos en el PMA no resulta necesaria a la luz del artículo 6 de la referida Orden, que es el precepto en el que se establecen los requerimientos mínimos que debe contener el Plan de Medidas Antifraude. En dicho artículo se mencionan expresamente los Anexos II.B.5 y III.C pero no los Anexos II.B.2, II.B.3 y II.B.4 como ha referido la Sindicatura en su borrador.

De hecho, en el propio borrador de la Sindicatura se recoge como medidas necesarias la evaluación del riesgo de fraude, la cumplimentación de la DACI, y la disponibilidad de un procedimiento para abordar los conflictos de intereses, que son las medidas que recoge el artículo 6 de la Orden. Todas ellas se recogen en el PMA de Labora, como bien se dice en el borrador.

[Redacted signature area]







SEGELL

Registret el 16/11/2023 a les 9:35  
Nº d'entrada 2946 / 2023



El document original conté almenys una firma  
realitzada fora de la Seu Electrònica i que no s'ha  
 pogut validar. Si necessiteu obtenir el document amb  
les firmes originals, accediu amb el CSV en la Seu  
Electrònica.



Asimismo, la posición mantenida por Labora, de no ser necesaria la inclusión de los Anexos II.B.2, II.B.3 y II.B.4 en el PMA, también es la que recoge el Servicio Nacional de Coordinación Antifraude de la Intervención General del Estado en su “Guía para la aplicación de Medidas Antifraude en la ejecución del Plan de Recuperación, Transformación y Resiliencia, de 24 de febrero de 2022, ya que al tratar del contenido de los PMA no recoge los referidos anexos.

Por tanto, Labora cumple escrupulosamente con los requerimientos que debe tener un PMA establecidos tanto en la Orden HFP/1030/2021 como en la Guía de la IGAE.

A mayor abundamiento, respecto al modelo Anexo II.B.4 (DNSH – daños medioambientales), la Componente 23 (I1,I2,I3,I4,I5) y Componente 19 (I3), de acuerdo con el documento del Plan de Recuperación, Transformación y Resiliencia en su apartado 8 (Principio “Do not significant harm”) aclara que estas componentes no tienen restricciones DNSH, y por tanto, cumple con el criterio DNSH al no afectar este principio.

SECRETARIO AUTONÓMICO DE EMPLEO

DIRECTOR GENERAL DE LABORA

Firmado por Antonio Galvañ Díez el  
16/11/2023 08:58:40



[Redacted]





## **ANNEX III**

### **Informe sobre les al·legacions presentades**



## ANÀLISI DE LES AL·LEGACIONS EFECTUADES A L'ESBORRANY DE L'INFORME D'AUDITORIA DE COMPLIMENT EN MATÈRIA DE SUBVENCIONS DE LABORA, SERVEI VALENCIÀ D'OCUPACIÓ I FORMACIÓ. EXERCICI 2022

S'han analitzat les al·legacions següents remeses el passat 16 de novembre de 2023, per LABORA, **dins del termini establert**:

- Subdirecció General d'Estratègia i Modernització.
- Subdirecció General d'Ocupació.
- Subdirecció General de Formació Professional.
- Gestió Econòmica.
- Unitat Antifrau.

**Respecte a les al·legacions presentades s'informa del que segueix:**

### AL·LEGACIONS FORMULADES PER LA SUBDIRECCIÓ GENERAL D'ESTRATÈGIA I MODERNITZACIÓ

#### Primera al·legació

#### Apèndix 2, apartat 5.1, "Concessió directa", de l'esborrany de l'Informe

##### Comentaris

En relació amb la recomanació de regular detalladament la manera de justificar els costos indirectes en el conveni de col·laboració subscrit amb la Federació Valenciana de Municipis i Províncies (FVMP), l'entitat manifesta la seua conformitat i la seua voluntat d'aplicació en els convenis següents.

##### Conseqüències en l'Informe

No modifica l'esborrany de l'Informe.

#### Segona al·legació

#### Apèndix 2, apartat 5.1, "Concessió directa", de l'esborrany de l'Informe

##### Comentaris

Respecte a la recomanació relativa al seguiment i control de les actuacions previstes en el conveni subscrit amb l'FVMP, l'entitat manifesta la seua conformitat i la seua voluntat d'aplicació en els convenis següents.



### Conseqüències en l'Informe

No modifica l'esborrany de l'Informe.

### Tercera al·legació

#### Apèndix 2, apartat 5.1, "Concessió directa", de l'esborrany de l'Informe

##### Comentaris

Quant a la presentació fora de termini del pla d'actuacions programat previst en la clàusula quarta del conveni amb l'FVMP, l'entitat manifesta la seua conformitat i la seua voluntat d'ajustar-se als terminis en els convenis següents.

### Conseqüències en l'Informe

No modifica l'esborrany de l'Informe.

### Quarta al·legació

#### Apèndix 2, apartat 5.1, "Concessió directa", de l'esborrany de l'Informe

##### Comentaris

En relació amb el conveni de col·laboració subscrit amb l'FVMP, LABORA presenta les al·legacions següents:

1. Quant al fet que les retribucions mensuals dels tres tècnics contractats amb càrrec al conveni superen els imports establits en els contractes, s'adueix que corresponen a les actualitzacions de l'IPC previstes en el conveni col·lectiu. Sobre aquest tema, l'Informe ja assenyala aquesta explicació proporcionada per l'entitat en el transcurs del treball de camp. No obstant això, cal tindre en compte que els contractes no preveuen aquesta actualització, com indica l'esborrany de l'Informe, i que es formalitzen al gener de 2022 amb una vigència anual.
2. Pel que fa al concepte d'endarreriments de les nòmines de març del personal indirecte, l'entitat manifesta la seua conformitat i la seua voluntat d'esmena.
3. En relació amb la contractació de dos tècnics sense aplicar els principis d'igualtat, mèrit, capacitat i publicitat que estableix la clàusula quarta del conveni de col·laboració, LABORA adueix de manera detallada i motivada les raons per les quals no va seguir aquests principis sinó un criteri discrecional. No obstant això, aquest criteri no es preveu en les bases reguladores del conveni.
4. Finalment, pel que fa a la contractació d'un empleat sense que el procediment seguit garantisca el compliment dels principis anteriorment referits que estableix el conveni, LABORA al·lega que el concurs de mèrits es va ajustar a la forma de puntuació prevista



en aquest (30% mèrits i 70% entrevista en línia). Sobre aquest tema, en la revisió de l'expedient observem que no contenia l'acta preceptiva del tribunal de valoració en què constaren els criteris de valoració aplicats i la seua motivació, per la qual cosa concloem que el procediment seguit no garantia el compliment dels principis que estableix el conveni, sense que en aquesta fase d'al·legacions s'hagen aportat elements contradictoris addicionals que puguen ser presos en consideració per a la modificació de l'esborrany de l'Informe.

### Conseqüències en l'Informe

No modifica l'esborrany de l'Informe.

## Cinquena al·legació

### Apèndix 2, apartat 5.1, "Concessió directa", de l'esborrany de l'Informe

#### Comentaris

En relació amb la comprovació de l'adequada justificació de l'execució del conveni de col·laboració subscrit entre LABORA i l'FVMP, l'entitat manifesta que pren nota de la necessitat de documentar la comprovació del grau de consecució dels objectius i que actualment està realitzant aquesta comprovació.

Pel que fa a la comprovació de l'absència de duplicitat en el finançament, l'entitat també es mostra conforme amb aquesta observació.

### Conseqüències en l'Informe

No modifica l'esborrany de l'Informe.

## Sisena al·legació

### Apèndix 2, apartat 5.1, "Concessió directa", de l'esborrany de l'Informe

#### Comentaris

Pel que fa a les actuacions de comprovació material a regular en el conveni, LABORA també es mostra conforme amb aquesta observació i informa que el 3 de març de 2023 es va aprovar el pla de control material de les línies pressupostàries gestionades per aquesta subdirecció general, per la qual cosa proposem incorporar-la a l'esborrany de l'Informe.

### Conseqüències en l'Informe

Modificar l'esborrany de l'Informe de la manera següent:



On diu:

"7. En el conveni no s'estableixen les actuacions de comprovació material a realitzar per LABORA en execució del pla de control ni hi ha evidència documental que s'hagen realitzat aquestes actuacions."

Ha de dir:

"7. En el conveni no s'estableixen les actuacions de comprovació material a realitzar per LABORA en execució del pla de control ni hi ha evidència documental que s'hagen realitzat aquestes actuacions. No obstant això, en fase d'al·legacions, l'entitat manifesta que el 3 de març de 2023 es va aprovar el pla de control material de les línies gestionades per la Subdirecció General d'Estratègia i Modernització."

## Setena al·legació

### Apèndix 2, apartat 5.1, "Concessió directa", de l'esborrany de l'Informe

#### Comentaris

Respecte la imputació de costos indirectes del personal de l'FVMP, l'entitat assenjala que pren nota i tractarà en el futur de precisar més la raonabilitat dels criteris d'imputació. No obstant això, s'apunta que l'FVMP –beneficiària de la subvenció– disposa d'un control de la dedicació per cada una de les persones als diferents projectes en què participa, la qual cosa es reflecteix en el compte justificatiu per mitjà d'un percentatge de la seua nòmina mensual, tal com estableix la clàusula 10a del conveni de col·laboració. En relació amb això, ha d'indicar-se que durant el treball de camp comprovem que els percentatges mencionats no estaven acreditats ni resultava raonable la variabilitat de la seua imputació mensual al llarg de l'exercici d'execució de la subvenció.

#### Conseqüències en l'Informe

No modifica l'esborrany de l'Informe.

## Huitena al·legació

### Apèndix 2, apartat 5.1, "Concessió directa", de l'esborrany de l'Informe

#### Comentaris

En relació amb les despeses per desplaçament del personal contractat a càrrec del conveni de col·laboració subscrit entre LABORA i l'FVMP, l'entitat assenjala que pren en consideració aquest aspecte i esmenarà la incidència en els convenis següents.

#### Conseqüències en l'Informe

No modifica l'esborrany de l'Informe.



## AL·LEGACIONS FORMULADES PER LA SUBDIRECCIÓ GENERAL D'OCUPACIÓ

### Primera al·legació

#### Apèndix 2, apartat 5.1, "Concessió directa", de l'esborrany de l'Informe

##### Comentaris

En relació amb la justificació de la subvenció de concessió directa per a l'ocupació de persones amb diversitat funcional regulada en el Decret 44/2022, LABORA al·lega que no té cap rellevància l'activitat que es realitze, per la qual cosa únicament ha de presentar-se a aquest efecte la relació de treballadors amb els imports d'ajudes mensuals, a mode de memòria econòmica, i la certificació de la comprovació dels aspectes regulats en l'Ordre EHA/1434/2007,<sup>1</sup> com a memòria d'actuacions.

Sobre aquest tema, cal indicar que, amb independència de la simplificació administrativa que al·lega la subdirecció gestora, el Reglament de l'LGS estableix de manera clara en els seus articles 72 i 74 que el compte justificatiu ha de contindre, amb caràcter general, una memòria d'actuació justificativa del compliment de les condicions imposades en la concessió, amb indicació de les activitats realitzades i dels resultats obtinguts, i una memòria econòmica amb major o menor contingut, en funció del que determinen les bases reguladores i de l'aportació o no de l'informe de l'auditor. De manera que la memòria d'actuació ha de presentar-se en tot cas, sense que pugui ser substituïda per l'informe de l'auditor com pretén l'òrgan gestor del que s'exposa en l'al·legació.

##### Conseqüències en l'Informe

No modifica l'esborrany de l'Informe.

### Segona al·legació

#### Apèndix 2, apartat 5.1, "Concessió directa", de l'esborrany de l'Informe

##### Comentaris

En l'esborrany de l'Informe s'indica que en una de les tres subvencions revisades s'ha efectuat un pagament anticipat del 70%, sense que s'acrediten les raons per les quals s'ha acordat la concessió d'aquest percentatge que, en virtut del que es disposa en l'LPGV2022, pot arribar fins al 80%. Sobre aquest tema, LABORA al·lega raons de prudència per a motivar la bestreta del 70% en lloc del 80%, i que a partir del segon semestre de 2022 s'inclou en

---

<sup>1</sup> Ordre EHA/1434/2007, de 17 de maig, per la qual s'aprova la norma d'actuació dels auditors de comptes en la realització dels treballs de revisió de comptes justificatius de subvencions, en l'àmbit del sector públic estatal, previstos en l'article 74 del Reglament de la Llei 38/2003, de 17 de novembre, General de Subvencions, aprovat per mitjà del Reial Decret 887/2006, de 21 de juliol.



la tramitació de les bestretes un acord subscrit per la directora general d'Ocupació i Formació relatiu al percentatge a anticipar.

Aquestes raons de prudència no contradiuen ni aporten informació addicional que es puga prendre en consideració en aquesta fase d'al·legacions.

#### Conseqüències en l'Informe

No modifica l'esborrany de l'Informe.

### Tercera al·legació

#### Apèndix 2, apartat 5.1, "Concessió directa", de l'esborrany de l'Informe

##### Comentaris

En relació amb l'acreditació del compliment de les entitats beneficiàries de l'article 15 del Decret 44/2022, LABORA al·lega que no és necessària aquesta acreditació perquè és un requisit que coneixen els tècnics gestors del programa. No obstant això, afegit que ja han introduït en les llistes de control per a la comprovació del compliment dels requisits previs a la concessió de les ajudes, la referència al número de qualificació del Centre Especial d'Ocupació.

Aquesta al·legació confirma l'observació assenyalada en l'esborrany de l'Informe.

#### Conseqüències en l'Informe

No modifica l'esborrany de l'Informe.

### Quarta al·legació

#### Apèndix 2, apartat 5.1, "Concessió directa", de l'esborrany de l'Informe

##### Comentaris

En l'esborrany de l'Informe s'indica que, en dos casos, la resolució de concessió ha superat el termini establert en l'article 8.5 del Decret 44/2022, que fixa un període de quatre mesos des de la finalització del termini de presentació de les sol·licituds. LABORA ratifica aquesta incidència en la seua al·legació.

#### Conseqüències en l'Informe

No modifica l'esborrany de l'Informe.





## Cinquena al·legació

### Apèndix 2, apartat 5.1, "Concessió directa", de l'esborrany de l'Informe

#### Comentaris

Es pren en consideració l'al·legació presentada quant a la falta de presentació de tres ofertes, tenint en compte que l'import de la factura no supera els 15.000 euros.

#### Conseqüències en l'Informe

Eliminar el paràgraf següent de l'esborrany de l'Informe.

"5. En un cas, no consta la presentació preceptiva de tres ofertes en els supòsits que estableix l'article 31.3 de l'LGS."

## Sisena al·legació

### Secció 3.2, "Concurrència competitiva", quadre 3 de l'esborrany de l'Informe

#### Comentaris

En relació amb l'incompliment de l'article 24.2 de l'LGS que –amb caràcter general– hem observat en la revisió dels expedients seleccionats de les línies de concurrència competitiva, LABORA rebutja aquest incompliment i al·lega que no s'especifica la documentació omesa i que es fonamenta en un article que ni exigeix ni relaciona cap documentació concreta.

Sobre aquest tema, per a una major claredat expositiva, es proposa modificar l'esborrany de l'informe de manera que concrete la documentació omesa en l'expedient per l'òrgan instructor que resulta necessària per a la determinació, coneixement i comprovació de les dades en virtut de les quals ha de formular-se la proposta de resolució, com estableix l'esmentat article 24.2 de l'LGS. En aquest mateix sentit, es pronuncia la Llei 39/2015, d'1 d'octubre, del Procediment Administratiu Comú de les Administracions Públiques, en els seus articles 70 i 75, quan regula l'expedient administratiu i els actes d'instrucció que substancien el procediment.

Entre la documentació omesa en l'expedient, cal destacar la següent:

- Les sol·licituds presentades amb indicació de la data de presentació i, si és el cas, certificació del registre d'entrada.
- Les sol·licituds inadmeses o excloses amb indicació dels motius d'inadmissió o exclusió.
- El nombre d'accions sol·licitades pels diferents beneficiaris.
- Les resolucions de concessió amb indicació, almenys, del beneficiari, la puntuació assignada, el nombre d'accions subvencionades i l'import total concedit.
- Acreditació de la data de notificació de la resolució al beneficiari.



### Conseqüències en l'Informe

Modificar el quadre 3 de l'esborrany de l'Informe, primer paràgraf:

On diu:

"Amb caràcter general els expedients no inclouen tots els documents i actuacions necessàries que permeten la comprovació dels fets en virtut dels quals es dicta la resolució administrativa corresponent, de manera que s'incomplixen les disposicions de l'article 24.2 de l'LGS."

Ha de dir:

"Amb caràcter general els expedients no inclouen els documents i actuacions que serveixen d'antecedent i fonament a la corresponent resolució administrativa de concessió i la constància documental de la qual resulta necessària en l'expedient administratiu per a la determinació, coneixement i comprovació dels fets en virtut dels quals es dicta la corresponent resolució administrativa, tal com determinen els articles 70 i 75 de la Llei 39/2015, de manera que s'incomplixen les disposicions de l'article 24.2 de l'LGS."

### Setena al·legació

#### Secció 3.2, "Concurrència competitiva", quadre 3 de l'esborrany de l'Informe

##### Comentaris

En relació amb la falta de motivació de les actes formalitzades després de l'avaluació de les sol·licituds rebudes, LABORA considera que la motivació no exigeix un raonament exhaustiu i detallat i que se satisfà amb la remissió als criteris que estableix la convocatòria.

Pel que fa a això, ha d'indicar-se que les actes d'avaluació de les sol·licituds examinades en el treball de camp no contenen la informació mínima necessària per a comprovar com s'ha efectuat aquesta avaluació. De fet, no es documenta la comparació de les sol·licituds presentades i la prelación establida d'acord amb els criteris de valoració fixats en les bases reguladores per a la seua adjudicació, en aplicació del que es disposa en l'article 22.1 de l'LGS. Aquesta acreditació resulta necessària, en nom d'una adequada instrucció del procediment de concessió de subvencions com estableix l'article 24 de l'LGS.

### Conseqüències en l'Informe

No modifica l'esborrany de l'Informe.



## Huitena al·legació

### Secció 3.2, "Concurrència competitiva", quadre 3 de l'esborrany de l'Informe

#### Comentaris

En relació amb la falta del DACI signat pel director general en les ajudes finançades amb fons MRR, si bé s'al·lega que la subdirecció general d'ocupació va estendre als programes MRR les instruccions que aplicava als programes finançats amb càrrec a l'FSE, aquesta al·legació no es pot prendre en consideració tenint en compte el que s'estableix referent a això en el pla de mesures antifrau de LABORA,

No obstant això, i sense perjudici de les consideracions anteriors, a la vista de l'al·legació quarta presentada per la Subdirecció General de Formació Professional, es proposa suprimir aquesta incidència de l'esborrany de l'Informe.

#### Conseqüències en l'Informe

Eliminar el paràgraf següent del quadre 3 de l'esborrany de l'Informe:

"Quant a les ajudes amb fons MRR, no consta el DACI de totes les persones subjectes a omplir-lo, de manera que s'incomplixen les disposicions de l'article 6.4 de l'Ordre HFP/1030/2021. En particular, no consta el DACI signat pel director general."

## Novena al·legació

### Secció 3.2, "Concurrència competitiva", quadre 3 de l'esborrany de l'Informe

#### Comentaris

En l'esborrany de l'Informe es destaca com a conclusió general relativa a les línies de concurrència competitiva examinades –EMERGE, EXPLUS, EMPUJU i ECOGJU– que la resolució de concessió no indica, en cap cas, l'activitat a realitzar per l'entitat beneficiària, en concret, el nombre de contractacions de treballadors i el grup de cotització al qual han de pertànyer. Sobre aquest tema, LABORA al·lega que es tracta de programes de foment d'ocupació que, tenint com a objecte la contractació d'aturats, tenen diferent tractament en funció de la naturalesa jurídica pública o privada dels beneficiaris.

Hem pres en consideració aquesta al·legació respecte a les ajudes privades (ECOGJU) atés que en l'expedient s'inclouen les persones a subvencionar, no així en la resta dels casos d'ajudes a entitats públiques. En aquests casos, tal com manifesta LABORA en la seua al·legació, no és possible determinar amb caràcter previ ni el nombre de contractes ni el grup de cotització dels treballadors, de manera que es desconeix l'activitat d'utilitat pública que es pretén subvencionar i les necessitats que per a la seua realització tenen els



ajuntaments beneficiaris, per la qual cosa no queda garantida l'eficiència en l'assignació i utilització dels recursos públics, que estableix l'article 8.3 de l'LGS.

### Conseqüències en l'Informe

Modificar el quadre 3 de l'esborrany de l'Informe de la secció 3.2 de l'esborrany de l'Informe de la manera següent:

On diu:

"La resolució de concessió no indica, en cap cas, l'activitat a realitzar per l'entitat beneficiària, en concret, el nombre de contractacions de treballadors i el grup de cotització al qual han de pertànyer."

Ha de dir:

"La resolució de concessió de les ajudes a entitats públiques no indica, en cap cas, l'activitat a realitzar per l'entitat beneficiària, en concret, el nombre de contractacions de treballadors i el grup de cotització al qual han de pertànyer, per la qual cosa no queda garantit el principi d'eficiència en l'assignació i utilització dels recursos públics que estableix l'article 8.3 de l'LGS."

Eliminar ECOGJU de la columna de l'esquerra del quadre en aquesta incidència.

## Desena al·legació

### Secció 3.2, "Concurrència competitiva", quadre 3 de l'esborrany de l'Informe

#### Comentaris

En l'esborrany de l'Informe es destaca com a conclusió general de les línies de concurrència competitiva examinades –EMERGE, EXPLUS, EMPUJU i ECOGJU– que la justificació del compliment de les condicions imposades en les bases reguladores i de la consecució dels objectius previstos no s'ajusta a les modalitats que estableix l'article 30.1 de l'LGS (compte justificatiu, mòduls o estats comptables).

Sobre aquest tema, LABORA al·lega, per un comunicat, que la documentació justificativa del programa EMERGE inclou un informe final de l'actuació realitzada i un certificat de despeses finals. Hem pres en consideració aquesta al·legació tenint en compte que la documentació referida s'ajusta a les exigències de l'esmentat article 30.1 de l'LGS.

D'altra banda, LABORA al·lega que el finançament amb fons europeus dels programes EXPLUS, EMPUJU i ECOGJU obliga amb caràcter prevalent al compliment de la normativa comunitària davant de l'LGS, que tindrà caràcter supletori, tal com estableix l'article 6 d'aquesta llei. Per això, s'afeg, l'exigència d'una memòria econòmica resulta incompatible amb l'aplicació d'un barem estàndard de costos unitaris, utilitzat en els programes esmentats.



Respecte a aquest últim aspecte, es desconeix l'argument lògic pel qual LABORA conclou que l'aplicació d'un barem estàndard de costos unitaris en la concessió resulta incompatible amb l'exigència d'una memòria econòmica de la despesa realitzada en la justificació, atès que l'article 67.1.b del Reglament (UE) 1303/2013 al qual fa referència LABORA regula les diferents formes de concessió de subvencions i no la seua justificació.

S'ha de tindre en compte que l'aplicació d'un barem estàndard resulta anàloga al règim de mòduls que regula l'article 30 de l'LGS. L'article 78 del Reglament de l'LGS, que desplega l'esmentat article 30, estableix que quan les bases reguladores hagen previst el règim de mòduls, la justificació haurà de dur-se a terme per mitjà d'una memòria d'actuació i una memòria econòmica justificativa que acredite els aspectes assenyalats en aquest article.

No obstant això, per a una major claredat expositiva de l'Informe, es proposa la modificació del paràgraf que s'al·lega.

### Conseqüències en l'Informe

Modificar el quadre 3, "Concurrència competitiva. Conclusions generals més significatives", de la manera següent:

On diu:

"La justificació del compliment de les condicions imposades en les bases reguladores i de la consecució dels objectius previstos no s'ajusta a les modalitats que estableix l'article 30.1 de l'LGS (compte justificatiu, mòduls o estats comptables). En cas d'establir-se la modalitat de compte justificatiu, ha de presentar-se en tot cas una memòria econòmica de la despesa realitzada i una memòria d'actuacions i resultats tal com estableix l'article 72 de l'RLGS."

Ha de dir:

"El règim de justificació previst en les bases reguladores no s'ajusta a les modalitats que estableix l'article 30.1 de l'LGS (compte justificatiu, mòduls o estats comptables). Tant en el cas que la modalitat de justificació siga per compte justificatiu com si ho és per acreditació per mòduls, el beneficiari haurà de presentar una memòria de les activitats realitzades i els seus resultats, així com una memòria econòmica justificativa del cost de les actuacions, amb el contingut que estableixen, respectivament, els articles 72 i 78 del Reglament de l'LGS."

Eliminar EMERGE de la columna de l'esquerra del quadre en aquesta incidència.

## Onzena al·legació

### Secció 3.2, "Concurrència competitiva", quadre 3 de l'esborrany de l'Informe

#### Comentaris

Respecte al fet que les bases reguladores de les ajudes EMERGE, EXPLUS i EMPUJU no estableixen els criteris objectius d'atorgament i, si és el cas, la seua ponderació, que



estableix l'article 165.2.f de la Llei 1/2015, sinó una distribució de la dotació pressupostària, LABORA al·lega que el que la Sindicatura qualifica de distribució de la dotació no és sinó un prorrateig que s'ajusta al que s'estableix en l'article 22.1 de l'LGS.

Sobre aquest tema, cal indicar que les bases reguladores no estableixen el prorrateig a què fa referència LABORA en la seua al·legació –previst de manera excepcional en l'article 22.1 de l'LGS– sinó una distribució de la dotació pressupostària, sense que s'establisquen els criteris objectius d'atorgament ponderats que preveu l'article 165.2.f de la Llei 1/2015. De la mateixa manera es pronuncia la Intervenció delegada en el seu informe fiscal.

#### Conseqüències en l'Informe

No modifica l'esborrany de l'Informe.

### Dotzena al·legació

#### Secció 3.2, "Concurrència competitiva", quadre 3 de l'esborrany de l'Informe

##### Comentaris

Quant a la falta d'acreditació en l'expedient de la comprovació que les entitats locals beneficiàries es troben al corrent en el compliment de l'obligació de rendició de comptes anuals a la Sindicatura que estableixen les bases reguladores, LABORA no aporta informació contradictòria ni elements addicionals que es puguen prendre en consideració en aquesta fase d'al·legacions.

#### Conseqüències en l'Informe

No modifica l'esborrany de l'Informe.

### Tretzena al·legació

#### Secció 3.2, "Concurrència competitiva", quadre 3 de l'esborrany de l'Informe

##### Comentaris

En relació amb la falta de determinació de l'activitat concreta a realitzar per l'entitat local beneficiària com determina l'article 2.1. de l'LGS, LABORA al·lega que aquest mateix article estén el concepte de subvenció al compliment d'un determinat objectiu i que aquest objectiu és la contractació en si mateix considerada. S'afeg que aquesta falta d'activitat concreta a realitzar pel beneficiari resulta així mateix predicable d'altres subvencions a entitats privades.

Sobre aquest tema, cal indicar que en la revisió efectuada d'altres línies per al foment d'ocupació a entitats privades hem observat que l'activitat a realitzar per part de les



persones contractades queda clarament determinada, a diferència de les línies dirigides a entitats públiques, en les quals es desconeix des del nombre de persones a contractar i el seu grup de cotització fins a la necessitat de la contractació, és a dir, l'activitat concreta a realitzar i la seua finalitat/utilitat/necessitat. Aquesta indeterminació de la destinació final de les ajudes concedides no s'ajusta al concepte de subvenció que estableix l'article 2.1.b de l'LGS, a la llum dels principis generals d'actuació de les administracions públiques i, especialment, del principi d'eficiència en l'assignació i utilització dels recursos públics que estableix l'article 8 de l'LGS.

### Conseqüències en l'Informe

No modifica l'esborrany de l'Informe.

## Catorzena al·legació

### Secció 7, "Recomanacions ", paràgraf e, de l'esborrany de l'Informe

#### Comentaris

Quant a la recomanació d'establir uns límits d'assignació als sol·licitants d'ajudes en els programes ECOGJU i EPRIEX, quan la data de presentació de la sol·licitud siga l'únic criteri d'atorgament i distribució de l'import consignat, LABORA considera que resulta irrellevant que sis aturats siguen contractats per una única empresa o per sis empreses diferents. No obstant això, el mateix al·legant afeg que el Reglament (UE) 1407/2013 sobre ajudes *de minimis* (com ECOGJU) aplica un límit a l'import acumulat de subvencions que pot obtenir un mateix beneficiari, contradient d'aquesta manera la irrellevància anteriorment indicada.

En conseqüència, mantenim la conveniència d'estendre el límit que estableix la normativa comunitària per a ECOGJU a la resta dels programes com EPRIEX destinats als organismes que integren el sector públic instrumental de la Generalitat.

### Conseqüències en l'Informe

Modificar la recomanació de referència.

On diu:

"e) Quant als programes ECOGJU i EPRIEX, tenint en compte que la data de presentació de la sol·licitud –juntament amb la documentació exigida en el cas d'EPRIEX– és l'únic criteri d'atorgament i distribució de l'import consignat, es recomana establir uns límits o imports màxims d'assignació als sol·licitants, en cas d'esgotament pressupostari, com el nombre màxim de contractes a subvencionar per sol·licitud."

Ha de dir:

"e) En aquells programes en què l'únic criteri d'atorgament i distribució de l'import consignat siga la data de presentació de la sol·licitud i en què no hi haja límits preestablits, es recomana establir uns límits o imports màxims d'assignació als



sol·licitants, en cas d'esgotament pressupostari, com el nombre màxim de contractes a subvencionar per sol·licitud.”

## Quinzena al·legació

### Secció 7, “Recomanacions”, paràgraf g, de l'esborrany de l'Informe

#### Comentaris

Pel que fa a la recomanació de regular la concessió de les bestretes, l'al·legació presentada no aporta elements contradictoris ni informació addicional que es puga prendre en consideració per a la modificació de l'informe, pràcticament es limita a justificar la necessitat de finançament de les entitats locals i a explicar els supòsits de renúncia.

No obstant això, aquesta recomanació ha de dirigir-se principalment a les ajudes en l'àmbit de la formació tramitades per la Subdirecció General de Formació Professional per a l'Ocupació, per la qual cosa es proposa suprimir la referència a les subvencions en matèria de foment d'ocupació.

#### Conseqüències en l'Informe

Modificar la recomanació 7.g.

On diu:

“g) LABORA pot concedir bestretes o pagaments anticipats de l'import subvencionat dins dels límits que estableix el marc legal d'aplicació, de fins a un 80% en matèria de foment de l'ocupació i inserció laboral i formació professional per a l'ocupació. En aquest sentit, es recomana motivar en l'expedient les raons per les quals es concedeixen diferents percentatges als beneficiaris d'una línia de subvenció dins del ventall que permet el límit legal referit.”

Ha de dir:

“g) LABORA pot concedir bestretes o pagaments anticipats de l'import subvencionat dins dels límits que estableix el marc legal d'aplicació, de fins a un 80% en matèria de formació professional per a l'ocupació. Sobre aquest tema, es recomana motivar en l'expedient les raons per les quals es concedeixen diferents percentatges als beneficiaris d'una línia de subvenció dins del ventall que permet el límit legal referit.”





## Setzena al·legació

### Apèndix 2, apartat 5.2, "Concurrencia competitiva", de l'esborrany de l'Informe

#### Comentaris

LABORA presenta la documentació justificativa del programa EMERGE no inclosa en l'expedient a data de realització del treball de camp.

#### Conseqüències en l'Informe

Eliminar el paràgraf següent de l'esborrany de l'Informe:

"Com a resultat de l'anàlisi efectuada, a més del que s'indica en la secció 3 de l'Informe, cal assenyalar que –en dos dels tres expedients analitzats– no consta la liquidació de la subvenció a presentar per les entitats beneficiàries que estableix la convocatòria. Aquesta liquidació ha de presentar-se en el termini de dos mesos des de la finalització dels contractes de les persones seleccionades per a la realització de l'activitat objecte de la subvenció, sense que hàgem pogut comprovar aquesta finalització."

## Dessetena al·legació

### Apèndix 2, apartat 5.2, "Concurrencia competitiva", de l'esborrany de l'Informe

#### Comentaris

En relació amb el programa EMPUJU, en l'esborrany de l'Informe s'indica que la contractació de persones desocupades s'ha efectuat fora del termini màxim establert en les bases reguladores (dos mesos des de la notificació de la resolució de concessió). Sobre aquest tema, LABORA presenta documentació justificativa de l'ampliació del termini a 3 mesos.

Hem tingut en compte aquesta ampliació del termini i hem comprovat que així i tot es manté la incidència assenyalada en l'esborrany de l'Informe. No obstant això, ha de modificar-se el termini referit de 2 a 3 mesos.

#### Conseqüències en l'Informe

Modificar l'esborrany de l'Informe:

On diu:

"De la revisió efectuada, a més de les conclusions generals assenyalades en la secció 3 de l'Informe, hem observat –en un expedient– que la contractació de persones desocupades s'ha efectuat fora del termini màxim establert en les bases reguladores (dos mesos des de la notificació de la resolució de concessió)."



Ha de dir:

"De la revisió efectuada, a més de les conclusions generals assenyalades en la secció 3 de l'Informe, hem observat –en un expedient– que la contractació de persones desocupades s'ha efectuat fora del termini màxim establert en les bases reguladores (tres mesos des de la notificació de la resolució de concessió)."

## **Dihuitena al·legació**

### **Apèndix 2, apartat 5.2, "Concurrència competitiva", de l'esborrany de l'Informe**

#### **Comentaris**

Quant a la falta de diligència administrativa en els actes de gestió de les ajudes EPRIEX que s'esmenta com a observacions addicionals en l'apèndix 2 de l'esborrany de l'Informe, LABORA confirma la realitat dels fets i atribueix aquesta falta de diligència deliberada a la necessitat d'esperar que la Conselleria d'Hisenda permetera a les entitats del sector públic disposar de pressupost suficient.

#### **Conseqüències en l'Informe**

No modifica l'esborrany de l'Informe.

## **AL·LEGACIONS FORMULADES PER LA SUBDIRECCIÓ GENERAL DE FORMACIÓ PROFESSIONAL**

### **Primera al·legació**

#### **Secció 3.1, "Concessió directa", quadre 2 de l'esborrany de l'Informe**

#### **Comentaris**

Quant a la falta d'aclariment en els expedients examinats de si les activitats subvencionades s'han realitzat per delegació o subcontractació, LABORA al·lega que totes ho han sigut per subcontractació, si bé no aporta la documentació justificativa necessària referent a això, màximament tenint en compte que en l'al·legació setena d'aquesta subdirecció general es reconeix que, almenys, hi ha un expedient de delegació.

#### **Conseqüències en l'Informe**

No modifica l'esborrany de l'Informe.



## Segona al·legació

### Secció 3.1, "Concessió directa", quadre 2 de l'esborrany de l'Informe

#### Comentaris

Quant a la determinació de l'import establert en el corresponent acord de delegació o subcontractació, si bé LABORA explica que es pot produir una subcontractació de la totalitat de l'acció formativa o bé d'una part, aquesta al·legació no contradiu ni aporta elements de judici addicionals als considerats en la fase de treball de camp, quant a la determinació de l'import subcontractat, per a la seua estimació en aquesta fase d'al·legacions.

#### Conseqüències en l'Informe

No modifica l'esborrany de l'Informe.

## Tercera al·legació

### Secció 3.2, "Concurrència competitiva", quadre 3 de l'esborrany de l'Informe

#### Comentaris

En relació amb el contingut de les actes acreditatives de l'avaluació de les sol·licituds de subvenció, s'al·lega que contenen els punts principals i els acords adoptats sobre la base d'informes annexos que figuren en l'expedient, on considera que queda motivada l'aplicació dels criteris establerts en la respectiva convocatòria i es remet a la documentació facilitada a aquesta Sindicatura en el treball de camp.

Després de la revisió de la documentació continguda en els expedients i facilitada amb posterioritat per LABORA hem constatat la falta de motivació de la proposta de resolució assenyalada en l'esborrany de l'Informe, sense que aquesta al·legació aporte nous elements de judici que es puguem prendre en consideració.

#### Conseqüències en l'Informe

No modifica l'esborrany de l'Informe.



## Quarta al·legació

### Secció 3.2, "Concurrència competitiva", quadre 3 de l'esborrany de l'Informe

#### Comentaris

Quant al fet que els expedients d'ajudes amb fons MRR no incorporen el DACI del director general, es pren en consideració l'al·legació presentada respecte a la delegació de competències i es fa extensiva a la resta de les ajudes finançades amb fons MRR, per la qual cosa es proposa eliminar l'incompliment de l'article 6.4 de l'Ordre HFP/1030/2021 de l'esborrany de l'Informe.

#### Conseqüències en l'Informe

Eliminar el següent paràgraf del quadre 3 de l'esborrany de l'Informe:

"Quant a les ajudes amb fons MRR, no consta el DACI de totes les persones subjectes al seu emplenament, fet que incompleix el que es disposa en l'article 6.4 de l'Ordre HFP/1030/2021. En particular, no consta el DACI signat pel director general."

### Secció 7, "Recomanacions", paràgraf g, de l'esborrany de l'Informe

#### Comentaris

Respecte a la recomanació efectuada en l'esborrany de l'Informe relativa a la concessió de bestretes de l'import subvencionat, ens remetem a la resposta donada a l'al·legació quinzena de la Subdirecció General d'Ocupació.

#### Conseqüències en l'Informe

No modifica l'esborrany de l'Informe.

## Sisena al·legació

### Secció 7, "Recomanacions", paràgraf h, de l'esborrany de l'Informe

#### Comentaris

En relació amb la necessitat de disposar d'una evidència o referència al valor de mercat dels mòduls que s'establisquen per a la justificació de subvencions, en matèria de formació professional per a l'ocupació, s'al·lega que aquests mòduls han sigut fixats pels ministeris competents, a través del SEPE i amb autorització prèvia de la IGAE.

Efectivament, això és així en el cas de les convocatòries revisades corresponents als programes de formació en capacitats digitals (FDIGIT) i de formació no formal de qualificació i requalificació de la població activa vinculada a qualificacions professionals



(Decret 137/2022, de 7 d'octubre, del Consell). No obstant això, no succeeix el mateix amb altres programes revisats com ILDELD o el conveni amb Alanna.

En conseqüència, es proposa modificar la recomanació de referència a fi de precisar el programa afectat.

### Conseqüències en l'Informe

Modificar la recomanació 7.h de l'esborrany de l'Informe:

On diu:

*"h) En els casos en què les bases reguladores prevegen la justificació de la subvenció a través de mòduls, LABORA ha d'assegurar-se l'existència d'una evidència o referència al valor de mercat de l'activitat subvencionada, sobretot en aquells casos en què el beneficiari pot subcontractar aquesta activitat amb tercers per un import inferior al mòdul establert. En aquests supòsits, han d'establir-se paràmetres i criteris objectius per a la determinació d'aquest import."*

Ha de dir:

*"h) En els casos en què les bases reguladores prevegen la justificació dels itineraris subvencionats a través de mòduls econòmics, amb una part fixa i una altra variable, LABORA ha d'assegurar l'existència d'una evidència o referència al valor de mercat de l'activitat subvencionada, sobretot en aquells casos en què el beneficiari pot subcontractar aquesta activitat amb tercers per un import inferior al mòdul establert. En aquests supòsits, han d'establir-se paràmetres i criteris objectius per a la determinació d'aquest import."*

## Setena al·legació

### Apèndix 2, apartat 5.1, "Concessió directa", de l'esborrany de l'Informe

#### Comentaris

Pel que fa a l'execució per tercers de les ajudes per a accions de formació no formal –atorgades per concessió directa per mitjà del Decret 137/2022, de 7 d'octubre, del Consell–, que de conformitat amb les bases reguladores poden realitzar-se per delegació o subcontractació, LABORA confirma l'existència d'un acord de delegació entre els sis expedients analitzats. En conseqüència, ratifica la incidència assenyalada en l'esborrany de l'Informe.

#### Conseqüències en l'Informe

No modifica l'esborrany de l'Informe.



## Huitena al·legació

### Apèndix 2, apartat 5.1, "Concessió directa", de l'esborrany de l'Informe

#### Comentaris

Quant al seguiment i control de les accions formatives subvencionades per concessió directa (Decret 137/2022, de 7 d'octubre, del Consell), l'al·legació presentada confirma la incidència assenyalada en l'esborrany de l'Informe. No obstant això, tenint en compte les actuacions de millora realitzades en 2023, considerem convenient incorporar aquesta informació a l'esborrany de l'Informe per a una millor ponderació dels fets assenyalats.

#### Conseqüències en l'Informe

Modificar el paràgraf següent de l'esborrany d'Informe.

On diu:

"En la data de revisió d'aquesta subvenció (juny de 2023), en l'expedient no queda acreditat que LABORA haja efectuat les actuacions de control i seguiment previstes en les bases reguladores de les accions formatives efectivament realitzades."

Ha de dir:

"En la data de revisió d'aquesta subvenció (juny de 2023) en l'expedient no queda acreditat que LABORA haja efectuat les actuacions de control i seguiment previstes en les bases reguladores de les accions formatives efectivament realitzades. No obstant això, en fase d'al·legacions, l'entitat manifesta que ha posat en marxa un protocol per a la realització de visites de seguiment a partir de juliol de 2023."

## Novena al·legació

### Apèndix 2, apartat 5.1, "Concessió directa", de l'esborrany de l'Informe

#### Comentaris

En relació amb la necessitat d'ampliar en les bases reguladores el marc normatiu específic aplicable a les actuacions de formació no formal subvencionades (Decret 137/2022, de 7 d'octubre, del Consell), s'al·lega que no es pot ampliar un marc jurídic que per la mateixa naturalesa "no formal" no existeix.

Sobre aquest tema ha d'indicar-se que, a diferència del que va manifestar LABORA en la seua al·legació, en la revisió de l'expedient hem constatat la necessitat d'aplicar diferents normes específiques per a comprovar la correcta execució de les actuacions formatives subvencionades, que no estaven expressament previstes en el mateix decret de concessió.



### Conseqüències en l'Informe

No modifica l'esborrany de l'Informe.

## Desena al·legació

### Apèndix 2, apartat 5.2, "Concurrència competitiva", de l'esborrany de l'Informe

#### Comentaris

Respecte a les incongruències apreciades en la identificació del col·lectiu beneficiari del programa de formació en capacitats digitals (FDIGIT 2022), descrit en el Pla Estratègic de Subvencions de LABORA 2020-2022, en el títol i en el contingut de les convocatòries, la mateixa al·legació corrobora la incongruència observada i l'atribueix a la falta de concreció del Pla de Recuperació, Transformació i Resiliència (PRTR).

### Conseqüències en l'Informe

No modifica l'esborrany de l'Informe.

## Onzena al·legació

### Apèndix 2, apartat 5.2, "Concurrència competitiva", de l'esborrany de l'Informe

#### Comentaris

En relació amb el sistema de justificació i liquidació addicional dels mòduls econòmics previst en les convocatòries del programa de formació en capacitats digitals (FDIGIT 2022), l'esborrany de l'Informe posa de manifest que les bases reguladores no resulten congruents entre si en exigir d'una banda la presentació de factures o documents comptables i d'altra banda la justificació prevista en l'LGS i l'RLGS quan s'acredite la despesa per mòduls, com és el cas (en el qual no s'exigeix la presentació d'aquests justificants de despesa ni la seua relació).

LABORA presenta una al·legació explicativa i no contradictòria de les raons per les quals va decidir ampliar la documentació justificativa mínima prevista en l'LGS i l'RLGS, si bé afegir que en cap cas sol·licita a les entitats beneficiàries justificants de despesa.

### Conseqüències en l'Informe

No modifica l'esborrany de l'Informe.



## Dotzena al·legació

### Apèndix 2, apartat 5.2, "Concurrència competitiva", de l'esborrany de l'Informe

#### Comentaris

Quant al contingut de les actes acreditatives de l'avaluació de les sol·licituds de subvenció, ens remetem a la resposta donada a l'al·legació tercera d'aquesta mateixa Subdirecció General de Formació Professional.

#### Conseqüències en l'Informe

No modifica l'esborrany de l'Informe.

## Tretzena al·legació

### Apèndix 2, apartat 5.2, "Concurrència competitiva", de l'esborrany de l'Informe

#### Comentaris

Respecte a la renúncia parcial del 38% de l'import subvencionat, una vegada finalitzada l'execució de les actuacions formatives subvencionades en dos expedients del programa de formació en capacitats digitals (FDIGIT 2022), LABORA afirma que ha esmenat aquesta deficiència i que ha remés als òrgans gestors instrucció a l'efecte de supervisar les reprogramacions i possibles renúncies en futures convocatòries.

#### Conseqüències en l'Informe

No modifica l'esborrany de l'Informe.

## AL·LEGACIONS FORMULADES AL CONTROL FORMAL DE LA RENDICIÓ DE COMPTES

### Al·legació única

#### Secció 4, "Conclusions del control formal de la rendició de comptes", de l'esborrany de l'Informe

#### Comentaris

LABORA aporta al costat del document d'al·legacions l'acta d'aprovació dels comptes anuals de l'exercici 2022 de data 30 de juny de 2023 pel Consell General, com a òrgan competent.





A més, s'indica que no hi ha hagut temps material en 2022 per a atendre algunes de les recomanacions de l'informe de fiscalització de l'exercici 2021. Entenem que aquesta al·legació pretén donar una explicació a la falta de resposta al seguiment de les recomanacions d'aquest informe sol·licitat a LABORA el passat 27 de juliol de 2023.

### Conseqüències en l'Informe

Modificar l'esborrany de l'Informe,

On diu:

- "1. No consta en l'expedient l'aprovació dels comptes anuals de l'exercici 2022 per part del Consell General de LABORA, com a òrgan competent d'acord amb l'article 9 del Decret 216/2020, de 29 de desembre, del Consell, d'aprovació del Reglament d'organització, règim jurídic i funcional de LABORA.
2. La Conselleria d'Hisenda i Model Econòmic va presentar els comptes anuals a la Sindicatura de Comptes el 29 de juny de 2023, dins del termini establert en l'article 136 de la Llei 1/2015."

Ha de dir:

- "1. La Conselleria d'Hisenda i Model Econòmic va presentar els comptes anuals a la Sindicatura de Comptes el 29 de juny de 2023, dins del termini establert en l'article 136 de la Llei 1/2015, mentre que la seua aprovació per part del Consell General no es va formalitzar fins al 30 de juny de 2023."

## AL·LEGACIONS FORMULADES PER LA UNITAT ANTIFRAU

### Al·legació única

#### Secció 2.2, "Fons MRR i Pla de Mesures Antifrau de LABORA", de l'esborrany de l'Informe

##### Comentaris

Quant al Pla de Mesures Antifrau (PMA), en l'esborrany de l'Informe es realitza una breu descripció del seu contingut i normativa reguladora –en l'àmbit dels fons MRR– a mode informatiu i sense qüestionar el seu adequat compliment, que queda fora de l'abast de la fiscalització efectuada. Quant al seu contingut, s'indica que l'autoavaluació dels annexos II.B.2, II.B.3 i II.B.4 previstos en l'Ordre HFP 1030/2021 i no inclosos en el PMA, resulta necessària per a l'elaboració de la taula final de valoració que consta al final del document sense puntuar ni valorar.

Sobre aquest tema, LABORA presenta una al·legació explicativa de les raons per les quals el PMA no conté els annexos II.B.2, II.B.3 i II.B.4, a diferència dels annexos II.B.5 i II.B.6, que



sí que s'inclouen, encara que tots són orientatius, tal com assenyala l'article 2.3 d'aquesta ordre.

No obstant això, i sense perjudici del caràcter potestatiu d'aquests annexos, es manté l'observació formulada en l'esborrany de l'Informe quant al fet que la taula final de valoració requereix l'elaboració prèvia dels qüestionaris esmentats a fi de facilitar l'autoavaluació del procediment aplicat pels òrgans executors del PRTR en relació amb l'adequat compliment dels principis establits en l'article 2.2 d'aquesta ordre.

La graduació del nivell d'adequació de l'estructura orgànica i dels procediments disponibles a les necessitats i la seua autoavaluació de manera recurrent constitueix una referència d'acreditació de *bones pràctiques* en l'execució dels projectes i subprojectes que desenvolupen els components del PRTR.

### Conseqüències en l'Informe

No modifica l'esborrany de l'Informe.



## Document sota custòdia en Seu Electrònica

SINDICATURA DE COMPTES DE LA COMUNITAT VALENCIANA

NIF: S9600001C

### Informe subvencions LABORA, 2022\_val - SEFYCU 4677121

Podeu accedir a aquest document en format PDF-PAdES i comprovar la seua autenticitat en la Seu Electrònica usant el codi CSV següent:



**URL (adreça en Internet) de la Seu Electrònica:** <https://sindicom.sedipualba.es/>

**Codi Segur de Verificació (CSV):** KUAC JKKZ LDW7 QR29 LTCX

En aquesta adreça podeu obtenir més informació tècnica sobre el procés de firma, així com descarregar les firmes i els segells en format XAdES corresponents.

### Resum de firmes i/o segells electrònics d'aquest document

Empremta del  
document per a la  
persona firmant

Text de la firma

Dades addicionals de la firma



Vicent Cucarella Tormo  
Síndic Major

Firma electrònica - ACCV - 15/12/2023 7:34  
VICENT CUCARELLA TORMO