

SINDICATURA DE COMPTES
DE LA COMUNITAT VALENCIANA

INFORME D'AUDITORIA DE COMPLIMENT EN
MATÈRIA DE SUBVENCIONS DE LABORA

Exercici 2021



RESUM

La Sindicatura de Comptes ha realitzat un informe d'auditoria de l'exercici 2021 del compliment de la legalitat en matèria de subvencions concedides per LABORA, en el qual destaquen els següents incompliments significatius:

- La Intervenció General de la Generalitat no ha exercit el control financer de subvencions previst en la Llei 1/2015, de 6 de febrer, d'Hisenda Pública, del Sector Públic Instrumental i de Subvencions.
- L'entitat no ha remés a la Sindicatura de Comptes els convenis subscrits en l'exercici 2021 superiors a 600.000 euros ni una relació certificada comprensiva de tots els convenis formalitzats en aquest.
- S'han detectat diversos incompliments en la concessió de subvencions per a la realització d'accions formatives amb càrrec a l'exercici pressupostari 2021, relacionats amb els criteris de valoració de la modalitat *formació a mesura*, la falta d'una relació que continga totes les sol·licituds concedides i els mòduls econòmics, entre altres.
- També s'han detectat incompliments en la concessió de subvencions del programa mixt ocupació-formació "Tallers d'ocupació" amb càrrec a l'exercici pressupostari 2021.
- Respecte a la concessió directa d'ajudes a empreses i persones treballadores autònomes de diversos sectors per la COVID-19, s'ha posat de manifest que 2.289 beneficiaris, per un import total d'1.376.700 euros, han rebut una ajuda quan no els correspondria o una ajuda d'import superior a la que els correspondria sobre la base de les dades facilitades per les administracions estatals.

Quant al resultat del control formal efectuat dels comptes anuals de l'exercici 2021 subratllem els aspectes següents:

- Els comptes anuals van ser aprovats pel Consell General de LABORA el 30 de juny de 2022 i presentats a la Sindicatura de Comptes per la Conselleria d'Hisenda i Model Econòmic el 8 de juliol de 2021, amb 8 dies de retard.
- L'apartat 14 de la memòria, relacionat amb les subvencions concedides més significatives, no conté tota la informació exigida en el PGCP, com les dades identificatives de l'entitat receptora, la seua finalitat i els reintegraments que s'hagen produït durant l'exercici per incompliment, amb especificació de la causa.
- Els comptes anuals presenten una excepció de la intervenció delegada de l'entitat de data 29 de juny de 2022 que afecta diferents estats dels comptes. Segons indica la intervenció delegada de l'entitat en els comptes anuals de l'exercici 2021, aquests saldos ja s'han conciliat en l'exercici 2022.



En l'informe d'auditoria es recullen diverses recomanacions amb la finalitat de millorar la gestió de les subvencions concedides de LABORA, entre les quals destaquem:

- Les actualitzacions anuals del Pla Estratègic de Subvencions haurien de ser aprovades per l'òrgan competent.
- Els informes d'intervenció prèvia haurien de detallar expressament els aspectes que han sigut objecte de fiscalització, i manifestar un pronunciament exprés especialment sobre els criteris de valoració i, si és el cas, de la seua ponderació, inclosos en les convocatòries dels procediments de concurrència competitiva.
- L'entitat ha de posar més èmfasi en l'elaboració de la informació que, d'acord amb el PGCP, s'ha de subministrar en la memòria dels comptes anuals relativa a les subvencions concedides.

NOTA

Aquest resum pretén ajudar a comprendre els resultats del nostre informe i facilitar la tasca als lectors i als mitjans de comunicació. Recomanem llegir-lo per a conèixer el veritable abast del treball realitzat.



**Informe d'auditoria de compliment en matèria
de subvencions de LABORA**

Exercici 2021

Sindicatura de Comptes
de la Comunitat Valenciana



ÍNDEX (amb hipervincles)

1. Introducció	3
2. Conclusions de la fiscalització de les subvencions	3
3. Responsabilitat dels òrgans de govern i direcció de l'entitat en relació amb els comptes anuals i amb el compliment de la legalitat	8
4. Responsabilitat de la Sindicatura de Comptes	8
5. Conclusions del control formal de la rendició de comptes	9
6. Recomanacions	10
Apèndix 1. Metodologia i abast	13
Apèndix 2. Observacions addicionals de la fiscalització	17
Tràmit d'al·legacions	35
Aprovació de l'informe	36
Annex I. Comptes anuals del comptedant	
Annex II. Al·legacions presentades	
Annex III. Informe sobre les al·legacions presentades	

NOTA SOBRE LA UNITAT MONETÀRIA

Totes les dades econòmiques de l'Informe s'expressen en euros. S'ha efectuat un arrodoniment per a no mostrar els cèntims. Les dades representen sempre l'arrodoniment de cada valor exacte i no la suma de dades arrodonides. Els percentatges també es calculen sobre els valors exactes i no sobre els arrodoniments.



1. INTRODUCCIÓ

La Sindicatura de Comptes de la Comunitat Valenciana, en virtut de les disposicions de l'article 6 de la Llei de la Generalitat Valenciana 6/1985, d'11 de maig, de Sindicatura de Comptes, i d'acord amb el que es preveu en el Programa Anual d'Actuació de 2022, ha fiscalitzat el compliment per LABORA Servei Valencià d'Ocupació i Formació de la legalitat vigent en matèria de subvencions concedides durant l'exercici 2021, amb l'extensió que es detalla en la secció "Responsabilitat de la Sindicatura de Comptes" del nostre informe.

En combinació amb l'auditoria de compliment de legalitat hem dut a terme un control formal de la rendició dels comptes anuals de l'exercici 2021 de l'entitat, a fi de comprovar-ne l'adequada formalització, aprovació i rendició.

Els comptes anuals de l'entitat comprenen el balanç a 31 de desembre de 2021, el compte de pèrdues i guanys, l'estat de canvis en el patrimoni net, l'estat de fluxos d'efectiu i la memòria corresponent a l'exercici acabat en aquesta data, i s'adjunten íntegrament en l'annex 1 d'aquest informe.

2. CONCLUSIONS DE LA FISCALITZACIÓ DE LES SUBVENCIONS

Com a resultat del treball efectuat, amb base en els procediments realitzats, s'han posat de manifest durant l'exercici 2021 els següents incompliments significatius de la normativa vigent en matèria de subvencions concedides:

Generals

- a) L'article 92 de la Llei 1/2015¹ estableix que la Intervenció General de la Generalitat exercirà el control, a través dels seus serveis centrals o de les seues intervencions delegades, sobre les entitats col·laboradores i beneficiaris de subvencions i ajudes concedides pels subjectes del sector públic de la Generalitat i sobre les finançades amb càrrec a fons comunitaris d'acord amb el que s'estableix en la llei esmentada i la seua normativa de desplegament, com també en la normativa estatal i comunitària que hi resulte aplicable. Així mateix, l'article 96 de la Llei 1/2015 estableix que la Intervenció General de la Generalitat ha d'elaborar un pla anual de control financer de subvencions i ha de presentar anualment al Consell, a través de la persona titular de la conselleria competent en matèria d'hisenda, un informe general amb els resultats més significatius i publicar-lo posteriorment en la pàgina web de la Intervenció General de la Generalitat. No obstant això, s'ha d'observar que la Intervenció General de la Generalitat, en l'exercici 2021, no ha elaborat aquest pla, ni tampoc s'ha exercit el control financer establert en els articles 113 i següents de la Llei 1/2015 sobre les subvencions concedides per LABORA.

¹ Llei 1/2015, de 6 de febrer, d'Hisenda Pública, del Sector Públic Instrumental i de Subvencions.



- b) L'entitat no ha remés a la Sindicatura de Comptes els convenis subscrits, en l'exercici 2021, els compromisos econòmics assumits dels quals superen els 600.000 euros dins dels tres mesos següents a la seua formalització, de manera que s'ha incomplert l'article 6 de la Resolució de 20 de desembre de 2021, del síndic major, per la qual s'ordena publicar la instrucció relativa a la remissió telemàtica de convenis i de les relacions anuals d'aquests formalitzats per les entitats del sector públic valencià.²

Tampoc ha remés a la Sindicatura de Comptes una relació certificada comprensiva de tots els convenis formalitzats en l'exercici 2021, qualsevol que en siga l'import, o una declaració responsable de la seua remissió al Registre de Convenis de la Generalitat, de manera que s'ha incomplert l'article 7 de la resolució esmentada adés.

Programa 32252, línia S0218, convocatòria aprovada per mitjà de la Resolució de 30 de desembre de 2020, de la Direcció General de LABORA, per a la concessió de subvencions per a la realització d'accions formatives dirigides prioritàriament a persones desocupades i la formació amb compromís de contractació amb càrrec a l'exercici pressupostari 2021

- c) De la revisió de la mostra seleccionada dels beneficiaris d'aquesta subvenció en la modalitat *formació a mesura* inclosa en la convocatòria, cal observar que no ha sigut concedida sobre la base d'uns criteris de valoració clarament definits en aquesta, incomplint les disposicions de l'article 166 de la Llei 1/2015 i de l'article 10 (que regula els criteris objectius per a l'atorgament de la subvenció) de l'Ordre TMS/368/2019, que n'estableix les bases reguladores. L'import concedit en l'exercici 2021 per aquesta modalitat ascendeix a un total de 2.780.365 euros, encara que posteriorment, segons l'entitat, s'han produït renúncies per import de 830.751 euros.

En les actes de cada comissió de valoració provincial d'aquesta modalitat s'indica que s'ha comprovat que "es compleixen els requisits exigits", però no s'indiquen els criteris objectius utilitzats per a l'atorgament de la subvenció.

Així mateix, una de les actes de la comissió de valoració de la província d'Alacant indica que és provisional, sense que ens conste que n'hi haja hagut una de posterior. Segons l'entitat es tracta d'un error.

- d) En la modalitat *formació a mesura*, s'han constituït diferents comissions de valoració segons la província i en diferents dates durant el termini de presentació de sol·licituds, sense que en la convocatòria s'haja regulat aquest procediment. La resolució de concessió no inclou la totalitat de beneficiaris, de manera que s'incompleix l'article 25 de l'LGS.³
- e) Respecte a la resta de modalitats regulades en aquesta convocatòria, segons ens ha indicat l'entitat, no existeix tampoc una resolució de concessió que continga una relació

² Anteriorment, article 5 de l'Acord de 7 de desembre de 2016, del Consell de la Sindicatura de Comptes, relatiu a la remissió telemàtica de convenis i de les relacions anuals dels convenis subscrits per les entitats del sector públic valencià, publicat en el DOGV el 14 de desembre de 2016.

³ Llei 38/2003, de 17 de novembre, General de Subvencions.



de totes les sol·licituds concedides i, si és el cas, de les sol·licituds que s'hagen desestimat, de manera que s'incompleix el que s'estableix en l'article 25 de l'LGS. La proposta de resolució i la resolució de concessió es realitzen individualment, per a cada beneficiari, en funció de la disponibilitat de crèdit i de la puntuació realitzada per la comissió de valoració segons la modalitat formativa.

- f) El punt resolutiu nové, apartat primer, de la convocatòria estableix que les ajudes es concediran d'acord amb el que s'estableix en el títol I de l'LGS. Això no obstant, la instrucció del procediment regulada en aquest punt resolutiu estableix la publicació de la comissió de valoració i no la proposta de resolució provisional de l'òrgan instructor prevista en l'article 24.4 de l'LGS.
- g) La justificació i el pagament de la subvenció, en totes les modalitats regulades en la convocatòria, es fan efectius per mitjà d'un sistema de mòduls econòmics establits en la convocatòria, d'acord amb el punt resolutiu denové i l'article 14.3 de l'Ordre TMS/368/2019. La fixació dels mòduls específics de cada especialitat formativa, tal com s'indica en el punt resolutiu setzé de la convocatòria, es va fer a través d'un estudi per a la "Implantació d'un sistema de justificació per mòduls econòmics de les subvencions concedides en l'àmbit de la formació professional per a l'ocupació", sobre la base de les despeses justificades i revisades de les accions formatives dirigides prioritàriament als desocupats dels anys 2016, 2017 i 2018.

No obstant això, no consta en l'expedient un informe tècnic motivat que incloga les variables tingudes en compte per a la determinació del mòdul, previst en l'article 14.3 de l'Ordre TMS/368/2019 i l'article 76 de l'RLGS.⁴

A més, hi ha mòduls econòmics en la convocatòria, tant en l'annex III com en el V, que no estan fonamentats per l'estudi esmentat adés.

Així mateix, tant l'annex III com l'annex V de la convocatòria regulen l'import de mòduls econòmics per a una mateixa especialitat en la modalitat de *formació modular transversal* amb diferents imports, sense que estiga justificat en l'expedient.

- h) La convocatòria per a la concessió d'aquestes subvencions, publicada en el DOGV el 14 de gener de 2021, va ser objecte de tres correccions d'errors i quatre modificacions per mitjà de resolució de la Direcció General de LABORA, segons s'indica en l'apartat 4.1 de l'apèndix 2 d'aquest informe. Les correccions d'errors publicades en el DOGV el 28 de gener de 2021 i el 17 de febrer de 2021 i la Resolució de la Direcció General de LABORA de 26 d'abril de 2021 que modifica la convocatòria (aquesta última conté errors en numerar els paràgrafs que modifica) no van rebre informe de la intervenció delegada de l'entitat.

⁴ Reial Decret 887/2006, de 21 de juliol, pel qual s'aprova el Reglament de la Llei 38/2003, de 17 de novembre, General de Subvencions.



Així mateix, cal assenyalar que en la BDNS⁵ només consta publicat un extracte de la convocatòria i de les resolucions de 30 d'agost de 2021 i de 26 de novembre de 2021, incomplint el que es preveu en l'article 6.6 del Reial Decret 130/2019.⁶

Programa 32252, línia S2946, convocatòria aprovada per mitjà de la Resolució de 30 de desembre de 2020, de la Direcció General de LABORA, per a la concessió de subvencions del programa mixt ocupació-formació "Tallers d'ocupació" amb càrrec a l'exercici pressupostari 2021

- i) No consta en l'expedient que es constituïra una llista de reserva degudament ordenada per a les sol·licituds que al principi foren valorades positivament i que no pogueren ser ateses per falta de disponibilitat pressupostària en aquell moment i que ho van ser posteriorment, a conseqüència d'una major dotació pressupostària o renúncies a subvencions concedides, de manera que s'incompleix el que s'estableix en l'article 8.7 de les bases reguladores aprovades per l'Ordre 6/2020, de 7 de desembre, de la Conselleria d'Economia Sostenible, Sectors Productius, Comerç i Treball.
- j) La resolució de concessió no conté una relació de totes les sol·licituds concedides i, si és el cas, de les sol·licituds que s'hagen desestimat, de manera que s'incompleix el que s'estableix en l'article 25 de l'LGS. La proposta de resolució i la resolució de concessió es realitzen individualment per a cada beneficiari, en funció de la disponibilitat de crèdit i de l'ordre efectuat per la comissió de valoració establert segons la província.
- k) L'informe de la intervenció delegada sobre les bases reguladores no conté un pronunciament exprés del compliment de l'article 165.2 de la Llei 1/2015, que n'estableix el contingut mínim, els requisits que han de complir les persones beneficiàries per a l'obtenció de la subvenció i la manera d'acreditar-los, entre altres.
- l) La convocatòria per a la concessió d'aquesta subvenció, publicada en el DOGV el 27 de gener de 2021, va ser objecte d'una correcció d'errors publicada el 8 de febrer de 2021 en el DOGV i de tres modificacions per mitjà de resolucions de la Direcció General de LABORA de 18 de març de 2021, de 26 d'abril de 2021 i de 2 de juliol de 2021. La correcció d'errors esmentada i la Resolució de la Direcció General de LABORA de 26 d'abril de 2021 no van rebre informe de la intervenció delegada de l'entitat.

Així mateix, només consta en la BDNS la publicació de l'extracte de la convocatòria i de la seua modificació per mitjà de la Resolució de 2 de juliol de 2021, de manera que s'incompleix el que es preveu en l'article 6.6 del Reial Decret 130/2019.

⁵ Base de Dades Nacional de Subvencions.

⁶ Reial Decret 130/2019, de 8 de març, pel qual es regula la Base de Dades Nacional de Subvencions i la publicitat de les subvencions i altres ajudes públiques.



Programa 32251, línia S1020, concessió directa d'ajudes a empreses i persones treballadores autònomes dels sectors de l'hostaleria, tant allotjament com restauració, agències de viatge, activitats artístiques, recreatives i d'oci, per la COVID-19

- m) No consta en l'expedient que s'haja efectuat el control financer permanent, en substitució de la intervenció prèvia, a què es refereixen les lletres *a* i *b* de l'apartat 2 de l'article 100 de la Llei 1/2015, de l'activitat de gestió d'aquesta ajuda, tal com establia l'article 8 del Decret Llei 2/2021.⁷
- n) Les proves de dades realitzades per a verificar que els 43.152 beneficiaris de la línia de subvenció que han rebut pagaments en 2021, per import de 50.600.100 euros, compleixen els requisits previstos en els articles 3.1 i 4 del Decret 17/2021, de 29 de gener, han posat de manifest que 2.289 beneficiaris, per un import total d'1.376.700 euros, han rebut una ajuda quan no els correspondria o una ajuda d'import superior a la que els correspondria sobre la base de les dades facilitades per les administracions estatals per a la verificació del compliment de les condicions.

D'acord amb la informació facilitada per l'òrgan gestor, en la majoria dels casos, aquestes ajudes corresponen a beneficiaris per als quals la Seguretat Social no havia facilitat el CNAE⁸ o el facilitat no es correspon amb els de l'annex del Decret 17/2021. Per a completar la informació facilitada per les administracions estatals, l'òrgan gestor va verificar que aquests sol·licitants tenen assignat un IAE que es troba entre els 107 que el mateix òrgan gestor va considerar assimilables als CNAE del Decret i en funció d'aquest criteri va concedir l'ajuda. Aquest criteri sobre el tipus d'activitat subvencionable no estava previst en el Decret 17/2021. D'altra banda, 104 d'aquests perceptors –per un import de 62.400 euros– corresponen a autònoms que no figuren donats d'alta en la Seguretat Social com a tals.

Recomanem a l'òrgan gestor revisar els expedients d'aquests beneficiaris per a assegurar que han complert els requisits i els criteris de càlcul de la subvenció establerts en el Decret 17/2021.

Hem dut a terme la nostra auditoria de conformitat amb els *Principis fonamentals de fiscalització de les institucions públiques de control extern* i amb les normes tècniques de fiscalització aprovades pel Consell de la Sindicatura i recollides en el *Manual de fiscalització de la Sindicatura de Comptes*. Les nostres responsabilitats d'acord amb aquestes normes es descriuen més endavant en la secció "Responsabilitat de la Sindicatura de Comptes" del nostre informe.

Som independents de l'entitat de conformitat amb els requeriments d'ètica i protecció de la independència que són aplicables a la nostra auditoria de compliment, segons el que

⁷ Decret Llei 2/2021, de 29 de gener, del Consell, de mesures extraordinàries dirigides a treballadors i treballadores, empreses i treballadors i treballadores autònoms, per a pal·liar els efectes de la crisi derivada de la pandèmia per la COVID-19.

⁸ Classificació Nacional d'Activitats Econòmiques.



s'exigeix en la normativa reguladora de l'activitat d'auditoria dels òrgans de control extern i l'article 8 de l'LSC.

Considerem que l'evidència d'auditoria que hem obtingut proporciona una base suficient i adequada per a les nostres conclusions sobre el compliment de la legalitat en matèria de subvencions, com també sobre les conclusions del control formal de la rendició de comptes, que expressem en forma de seguretat limitada.

3. RESPONSABILITAT DELS ÒRGANS DE GOVERN I DIRECCIÓ DE L'ENTITAT EN RELACIÓ AMB ELS COMPTES ANUALS I AMB EL COMPLIMENT DE LA LEGALITAT

Els òrgans de govern i direcció de l'entitat han de garantir que les activitats, operacions pressupostàries i financeres i la informació relacionada en els seus comptes anuals resulten conformes amb la normativa aplicable. Així mateix, són responsables d'establir els sistemes de control intern que consideren necessaris per a garantir que l'activitat subvencional estiga lliure d'incompliments legals.

El director general de LABORA és responsable de formular els comptes anuals adjunts, de manera que expressen la imatge fidel del patrimoni, de la situació financera, de l'execució del seu pressupost i dels resultats de l'entitat, de conformitat amb el marc normatiu d'informació financera aplicable a l'entitat, que s'identifica en la nota 1 de la memòria dels comptes anuals, i del control intern que consideren necessari per a permetre la preparació de comptes anuals lliures d'incorrecció material, deguda a frau o error.

El Consell General és responsable de la seua aprovació, per a integrar-los en el Compte General de la Generalitat, que s'ha de remetre a la Sindicatura de Comptes.

4. RESPONSABILITAT DE LA SINDICATURA DE COMPTES

El nostre objectiu ha sigut obtindre una seguretat limitada que l'activitat subvencional duta a terme en l'exercici 2021 per l'entitat ha estat lliure d'incompliments significatius deguts a frau o error, i emetre un informe d'auditoria de compliment que conté les conclusions del nostre treball.

Els procediments realitzats en una auditoria de seguretat limitada són limitats en comparació amb els que es requereixen per a obtindre una seguretat raonable, però s'espera que el nivell de seguretat siga, d'acord amb el judici professional de l'auditor, significatiu per als destinataris de l'informe. La seguretat limitada no garanteix que una auditoria realitzada de conformitat amb els *Principis fonamentals de fiscalització dels òrgans de control extern* i amb les normes tècniques de fiscalització recollides en el *Manual de fiscalització* de la Sindicatura de Comptes detecte sempre un incompliment significatiu quan n'hi haja. Els incompliments poden ser deguts a frau o error i es consideren materials aplicant els criteris establits en aquest manual.



En combinació amb l'auditoria de compliment de legalitat, hem dut a terme un control formal de la rendició dels comptes anuals de l'exercici 2021, a fi de comprovar-ne l'adequada formalització, aprovació i rendició. La revisió efectuada s'ha limitat bàsicament a l'aplicació de procediments analítics i activitats d'indagació. No s'ha dut a terme una auditoria financera, per la qual cosa les conclusions del treball proporcionen només seguretat limitada.

5. CONCLUSIONS DEL CONTROL FORMAL DE LA RENDICIÓ DE COMPTES

Els aspectes més significatius relacionats amb la revisió (realitzada amb l'abast que es descriu en l'apartat 4 d'aquest informe) de l'adequada formalització, aprovació i rendició dels comptes anuals de l'entitat de l'exercici 2021 es recullen a continuació:

1. Els comptes anuals de l'exercici 2021 de LABORA els va formular el director general de LABORA el 23 de juny de 2022, incomplint el termini màxim de tres mesos des del tancament de l'exercici econòmic establert en l'article 132.1 de la Llei 1/2015.
2. Els comptes anuals retuts no estan signats per cap responsable de l'entitat, la qual cosa suposa un incompliment de l'article 142.2 de la Llei 1/2015, tenint en compte que en els organismes autònoms seran comptedants les persones que exercisquen la presidència o direcció, en cas de no haver-hi presidència, tal com disposa l'article 142.1.b de la Llei 1/2015.

Aquesta incidència també es va posar de manifest en l'informe de fiscalització dels organismes autònoms de l'exercici 2020.

3. El Consell General de LABORA va aprovar els comptes anuals el 30 de juny de 2022 i la Conselleria d'Hisenda i Model Econòmic els va presentar a la Sindicatura de Comptes el 8 de juliol de 2021, amb 8 dies de retard respecte al límit previst en l'article 136 de la Llei 1/2015.
4. La liquidació del pressupost de l'exercici 2021 de LABORA no es va elaborar abans del 30 de març de 2022 ni es va remetre a la Intervenció General de la Generalitat en el termini establert en la disposició addicional cinquena del Decret 77/2019, de 7 de juny, del Consell, de regulació del procediment de gestió del pressupost de la Generalitat.
5. La liquidació del pressupost de despeses, inclosa en els comptes anuals de l'exercici 2021, no s'ha presentat, almenys, amb el mateix nivell de desagregació del pressupost aprovat, requisit establert en la tercera part del PGCP. En els comptes anuals, la liquidació del pressupost només s'ha presentat per programa i capítol, mentre que en les fitxes pressupostàries també es va fer per concepte i per línia de subvenció.
6. L'apartat 14 de la memòria, relacionat amb les subvencions concedides més significatives, no conté tota la informació exigida en el PGCP, com les dades



identificatives de l'entitat receptora, la seua finalitat i els reintegraments que s'hagen produït durant l'exercici per incompliment, amb especificació de la causa.

7. Cal posar de manifest que els comptes anuals presenten una excepció de la intervenció delegada de l'entitat de data 29 de juny de 2022 que afecta diferents estats dels comptes anuals i que així s'ha assenyalat en aquests:

- El saldo dels comptes de tresoreria es troba infravalorat per import de 120.152.412 euros.
- Els deutors pressupostaris pendents de cobrament de l'estat de liquidació del pressupost d'ingressos de l'exercici 2021 estan sobrevalorats en 521.505 euros i els drets pendents de cobrament de pressupostos tancats, en 117.243.878 euros.
- L'import dels creditors no pressupostaris i altres comptes a pagar es troben infravalorats en un import total de 2.387.029 euros.

Segons indica la intervenció delegada de l'entitat, en els comptes anuals de l'exercici 2021 aquests saldos ja s'han conciliat en l'exercici 2022.

8. L'entitat no ha reconegut ingressos per import total de 66.287.644 euros ni en el pressupost d'ingressos de l'exercici 2021 ni en el compte del resultat economicopatrimonial, dels quals 64.287.644 són aportacions de fons del mecanisme de recuperació i resiliència i 2.000.000 d'euros del Servei Públic d'Ocupació Estatal, que estan registrats a 31 de desembre de 2021 en el compte 5590008, "Partides pendents d'aplicació".

6. RECOMANACIONS

Els òrgans de govern i direcció de LABORA han d'adoptar les mesures correctores dels fets descrits en els apartats 2 i 5, i també atendre les recomanacions que a continuació s'assenyalen, com a resultat de l'auditoria efectuada de l'exercici 2021:

- a) Les actualitzacions anuals del Pla Estratègic de Subvencions s'haurien d'aprovar per l'òrgan competent.
- b) Els expedients de subvencions han de formar-se per mitjà de l'agregació ordenada dels documents, proves, dictàmens, informes, acords, notificacions i altres diligències que hagen d'integrar-los, així com un índex numerat de tots els documents que continga.
- c) Quan l'import justificat i pagat siga inferior a l'import concedit hauria de comunicar-se al Sistema Nacional de Publicitat de Subvencions i Ajudes Públiques, ja que aquest només publica la concessió i no el pagament.
- d) En tots els documents comptables hauria de constar, a més de la signatura, la data en la qual es faça. Així mateix, els documents administratius s'han d'emetre a través de



mitjans electrònics, llevat que la seua naturalesa exigisca una altra forma més adequada d'expressió i constància.

- e) El Pla Estratègic de Subvencions recollit en el portal de transparència de la Generalitat hauria de tindre un enllaç directe a aquest i no al web de LABORA.
- f) Ha de deixar-se constància en l'expedient de les mesures de difusió adoptades pel beneficiari d'una subvenció per a donar l'adequada publicitat al caràcter públic del finançament en totes les línies de subvenció que gestione l'entitat.
- g) L'entitat ha de tindre en compte en la formulació dels comptes anuals les modificacions del pla general de comptabilitat pública aprovat per mitjà de l'Ordre EHA/1037/2010, de 13 d'abril.
- h) En relació amb els sistemes d'informació es recomana l'automatització de la interfície entre les aplicacions comptables de l'entitat (SIP-COMPTES), que ha de ser una prioritat que milloraria substancialment el procés de gestió comptable de les subvencions i n'incrementaria l'eficiència.
- i) La normativa pròpia de LABORA hauria d'establir un límit màxim d'aprovació dels comptes anuals que fora coherent amb el termini màxim de rendició d'aquests a la Sindicatura de Comptes.
- j) L'òrgan instructor del procediment de concessió de subvencions no hauria de formar part de la comissió de valoració, ja que la Llei General de Subvencions els assigna funcions diferents.
- k) Els informes d'intervenció prèvia haurien de detallar expressament els aspectes que han sigut objecte de fiscalització, i manifestar un pronunciament exprés en especial sobre els criteris de valoració i, si és el cas, de la seua ponderació, inclosos en les convocatòries dels procediments de concurrència competitiva.
- l) Juntament amb l'informe de l'Advocacia General de la Generalitat hauria de constar el projecte d'ordre per la qual s'aproven les bases reguladores en els procediments de concurrència competitiva i els projectes de decret en els procediments de concessió directa que són objecte d'informe.
- m) L'entitat ha de posar més èmfasi en l'elaboració de la informació que, d'acord amb el PGCP, s'ha de subministrar en la memòria dels comptes anuals relativa a les subvencions concedides, i informar, per a les subvencions l'import de les quals siga significatiu, sobre la normativa amb base en la qual s'ha concedit, l'import de les obligacions reconegudes durant l'exercici, les dades identificatives de l'entitat receptora, la seua finalitat i els reintegraments que s'hagen produït durant l'exercici.
- n) Es recomana que els annexos amb els resultats de la comissió de valoració siguen inclosos en el mateix document de l'acta i no siguen signats en diferents documents.



- o) En els expedients de subvencions atorgades pel procediment de concessió directa hauria de constar una relació de l'òrgan competent en la qual s'incloguen totes les sol·licituds presentades, distingint entre les que hagen sigut acceptades, inadmeses o excloses, amb indicació de les causes.



APÈNDIX 1

Metodologia i abast



1. METODOLOGIA DE LA FISCALITZACIÓ

Subvencions

Hem realitzat aquesta fiscalització d'acord amb les disposicions legals, normes tècniques d'auditoria i acords del Consell de la Sindicatura que es troben recollits en el *Manual de fiscalització* de la Sindicatura de Comptes (MFSC), que inclou, entre altres, les NIA-ES-SP, les ISSAI-ES i les guies pràctiques de fiscalització dels OCEX.

En particular, hem seguit la secció MFSC-4900, "Guia de fiscalització de l'àrea de subvencions concedides".

La revisió ha consistit a verificar, per mitjà de proves selectives i a través de l'aplicació dels procediments establits en l'MFSC, el compliment dels aspectes rellevants establits en la normativa reguladora de la gestió de subvencions concedides per l'entitat. Els procediments seleccionats depenen del judici de l'auditor, inclosa la valoració dels riscos d'incompliment, a causa de frau o error.

Aquesta fiscalització s'ha efectuat, fonamentalment, per mitjà de la revisió de la documentació electrònica facilitada pels gestors de les subvencions.

Control formal

El control formal de la rendició dels comptes anuals de l'exercici 2021 s'ha realitzat d'acord amb els objectius, abast i procediments d'auditoria regulats en la secció 2891 del manual, i ha consistit en la comprovació dels aspectes següents:

- a) Comprovar que els comptes anuals s'han formulat i aprovat pels òrgans competents de LABORA dins del termini i en la forma escaient, d'acord amb la normativa aplicable.
- b) Verificar que s'han retut a la Sindicatura dins del termini legalment previst.
- c) Comprovar que estan formats pels documents previstos pel PGCG i estan adequadament datats, signats i diligenciats.
- d) Verificar el contingut dels comptes anuals relacionat amb l'àrea objecte de l'abast de la fiscalització, que en aquest cas són les subvencions concedides.
- e) Analitzar els informes d'auditoria de comptes anuals emesos pels òrgans de control intern en les àrees d'abast de la fiscalització.



2. NORMATIVA APLICABLE

La principal normativa que es té en compte en aquesta fiscalització és la que es detalla a continuació.

General/pressupostària

- Llei 1/2015, de 6 de febrer, de la Generalitat, d'Hisenda Pública, del Sector Públic Instrumental i de Subvencions (Llei 1/2015).
- Llei 2/2015, de 2 d'abril, de la Generalitat, de Transparència, Bon Govern i Participació Ciutadana de la Comunitat Valenciana.
- Llei 4/2020, de 30 de desembre, de Pressupostos de la Generalitat per a l'exercici 2021.
- Ordre EHA/1037/2010, de 13 d'abril, per la qual s'aprova el Pla General de Comptabilitat Pública (PGCP-2010). Norma de valoració 18a, nota 14 de la memòria.

Normativa sobre subvencions

- Llei 38/2003, de 17 de novembre, General de Subvencions (LGS).
- Reial Decret 887/2006, de 21 de juliol, pel qual s'aprova el Reglament de la Llei 38/2003, de 17 de novembre, General de Subvencions (RLGS).
- Reial Decret 130/2019, de 8 de març, pel qual es regula la Base de Dades Nacional de Subvencions i la publicitat de les subvencions i altres ajudes públiques.
- Decret 128/2017, de 29 de setembre, del Consell, pel qual es regula el procediment de notificació i comunicació a la Comissió Europea dels projectes de la Generalitat dirigits a establir, concedir o modificar ajudes públiques.

Convenis

- Decret 176/2014, de 10 d'octubre, del Consell, pel qual regula els convenis que subscriu la Generalitat i el seu registre.
- Acord de 7 de desembre de 2016, del Consell de la Sindicatura de Comptes, pel qual s'aprova la instrucció relativa a la remissió telemàtica de convenis i de les relacions anuals dels convenis subscrits per les entitats del sector públic valencià.
- Resolució de 20 de desembre de 2021, del síndic major, per la qual s'ordena publicar la instrucció relativa a la remissió telemàtica de convenis i de relacions anuals d'aquests formalitzats per les entitats del sector públic valencià.



Normativa pròpia de LABORA

- Llei 3/2000, de 17 d'abril, per la qual es crea el Servei Valencià d'Ocupació i Formació.
- Decret 216/2020, de 29 de desembre, del Consell, d'aprovació del Reglament d'organització, règim jurídic i funcional de LABORA Servei Valencià d'Ocupació i Formació.
- Resolució d'1 de març de 2021, del secretari autonòmic d'Ocupació i director general de LABORA, Servei Valencià d'Ocupació i Formació, sobre delegació de competències en matèria de personal, contractació, gestió de subvencions i gestió financera i pressupostària, i Resolució de 9 d'abril de 2021, del secretari autonòmic d'Ocupació i director general de LABORA, Servei Valencià d'Ocupació i Formació, que la modifica.

Intervenció

- Acord de 24 d'agost de 2012, del Consell, pel qual es determinen els aspectes addicionals que ha de comprovar la Intervenció en l'exercici de la fiscalització de la despesa.



APÈNDIX 2

Observacions addicionals de la fiscalització



1. PLA ESTRATÈGIC DE SUBVENCIONS

La Llei 1/2015, de 6 de febrer, de la Generalitat, d'Hisenda Pública, del Sector Públic Instrumental i de Subvencions, assenyala en l'article 164, lletra a, que les conselleries que tinguen previst atorgar subvencions han d'elaborar amb caràcter previ un pla estratègic de subvencions, en el qual s'integraran les subvencions que pretenguen atorgar, tant els seus òrgans com els seus organismes públics dependents, i el contingut del qual ha de ser el determinat en la legislació estatal bàsica. Aquests plans tindran un període de vigència de tres anys, llevat que, amb la justificació prèvia de la peculiar naturalesa del sector afectat resulte oportú fixar una duració diferent, i s'ajustaran al que es preveu en els escenaris pressupostaris pluriennals a què es refereix l'article 27 de la Llei 1/2015 esmentada.

D'altra banda, l'article 8.1 de l'LGS estableix l'obligació, amb caràcter previ a la concessió de subvencions, de concretar en un pla estratègic de subvencions els objectius i efectes que es pretenen amb la seua aplicació, el termini necessari per a la consecució, els costos previsibles i les fonts de finançament, i en tot cas s'ha de supeditar al compliment dels objectius d'estabilitat pressupostària.

Els articles 10 a 15 de l'RLGS, els dos inclosos, regulen els plans estratègics de subvencions i estableixen els seus principis, àmbit, contingut, competència per a l'aprovació i seguiment.

De conformitat amb l'article 160.2.a de la Llei 1/2015, el Pla Estratègic de Subvencions de LABORA va ser aprovat per resolució del conseller d'Economia Sostenible, Sectors Productius, Comerç i Treball, per al període 2020-2022, però ho va fer amb un cert retard, amb data 13 d'octubre de 2020.

Després de la seua aprovació, el PES⁹ de l'entitat va ser actualitzat en l'exercici 2021 i en l'exercici 2022, segons la documentació facilitada i publicada en la BDNS. No obstant això, aquestes actualitzacions no van ser aprovades per l'òrgan competent ni tampoc consta la data de la modificació.

Així mateix, l'article 160.2.a estableix que el pla estratègic de subvencions ha de comprendre tant les pròpies del departament com les dels organismes públics vinculats o dependents; no obstant això, el PES de LABORA va ser aprovat de manera independent.

L'activitat subvencionadora de LABORA es desenvolupa, d'acord amb el seu PES actualitzat a 2021, a través de quatre subdireccions generals:

- a) Subdirecció General d'Ocupació
- b) Subdirecció General de Formació Professional per a l'Ocupació
- c) Subdirecció General d'Orientació i Intermediació Laboral.
- d) Subdirecció General d'Estratègia i Modernització.

⁹ Pla Estratègic de Subvencions.



Les dues primeres subdireccions generals (*a* i *b*) depenen de la Direcció General d'Ocupació i Formació i les següents (*c* i *d*) de la Direcció General de Planificació i Serveis.

2. CONTROL INTERN

El control intern de la gestió econòmica i financera del sector públic de la Generalitat correspon a la Intervenció General de la Generalitat, tal com estableix l'article 92 de la Llei 1/2015, a través dels seus serveis centrals o de les seues intervencions delegades.

Aquest organisme autònom té adscrita una intervenció delegada de la Intervenció General de la Generalitat, la qual exerceix les funcions d'intervenció, control i fiscalització de les seues despeses i ingressos, i intervenció dels pagaments, sota les directrius i normes de la Intervenció General, d'acord amb el que s'estableix en l'apartat 1 de la memòria dels comptes anuals de l'exercici 2021 de l'entitat.

Funció interventora

La funció interventora es regula en els articles 97 a 106 del títol VI, capítol dos, secció primera, de la Llei 1/2015 i l'exerceix en l'entitat la Intervenció delegada.

El control intern realitzat sobre les subvencions concedides en l'exercici 2021 ha consistit en la fiscalització i intervenció prèvia (limitada) verificant els aspectes previstos en l'article 102 de la Llei 1/2015 i en l'Acord de 24 d'agost de 2012, del Consell¹⁰ que regula els aspectes addicionals que ha de comprovar la Intervenció en l'exercici de la fiscalització de la despesa.

Omissió de fiscalització prèvia i expedients de rescabament per enriquiment injust

L'article 106.1 de la Llei 1/2015 estableix que en els supòsits en els quals, d'acord amb el que s'estableix en les disposicions aplicables, la funció interventora siga preceptiva i s'haja omés, no es podrà reconèixer l'obligació, ni tramitar el pagament, ni intervinde favorablement aquestes actuacions fins que s'esmene aquesta omissió en els termes previstos en aquest article.

A aquest efecte, per a esmenar l'omissió, l'apartat 2 de l'article 106 referit disposa que les intervencions que tinguen coneixement de la falta de fiscalització prèvia examinaran l'expedient i, en el cas que s'haguera respectat la legalitat vigent a excepció de la infracció que suposa l'omissió de fiscalització, consideraran convalidades les actuacions administratives.

En cas contrari, si l'òrgan gestor no haguera respectat la legalitat vigent (a més de no remetre l'expedient per a la fiscalització), la Intervenció emetrà un informe en el qual es posaran de manifest, com a mínim, els aspectes previstos en l'article 106 referit i el gestor

¹⁰ Acord de 24 d'agost de 2012, del Consell, pel qual es determinen els aspectes addicionals que ha de comprovar la Intervenció en l'exercici de la fiscalització de la despesa.



l'elevà al Consell amb caràcter previ a l'aprovació, sense perjudici de l'exigència de responsabilitats que, si és el cas, pertoquen.

Durant l'exercici 2021 la intervenció delegada de l'entitat ha emés 34 informes de convalidació d'expedients tramitats sense la fiscalització prèvia i preceptiva per un import total de 425.792 euros.

En la revisió efectuada d'aquests informes de convalidació s'observa que íntegrament estan relacionats amb el capítol 4 de despeses fonamentalment a causa de l'estimació de recursos interposats i subvencions concedides.

Respecte als expedients de rescabament per enriquiment injust, durant l'exercici 2021, només se n'ha aprovat un, segons la informació facilitada per l'entitat, per import de 694 euros.

Control financer

El control financer de subvencions es regula en els articles 113 al 116 del títol VI, capítol tres, secció segona, de la Llei 1/2015, i en el títol III de l'LGS.

El control financer de subvencions, segons estableix l'article 113 de la Llei 1/2015, s'exercirà respecte dels beneficiaris i, si és el cas, de les entitats col·laboradores sobre les subvencions de l'Administració de la Generalitat i organismes i entitats vinculats o dependents d'aquella, atorgades amb càrrec als pressupostos de la Generalitat o als fons de la Unió Europea.

El control financer de les subvencions té com a objecte verificar l'adequada i correcta obtenció de les subvencions per part dels beneficiaris, el compliment per part de beneficiaris i entitats col·laboradores de les seues obligacions en la gestió i aplicació de la subvenció, la justificació adequada i correcta de la subvenció, la realitat i la regularitat de les operacions, el finançament adequat i correcte de les activitats subvencionades i l'existència de fets, circumstàncies o situacions no declarades a l'Administració per beneficiaris i entitats col·laboradores que puguen afectar el finançament de les activitats subvencionades.

Cal observar que la intervenció delegada de l'entitat no ha exercit actuacions referents al control financer de subvencions tal com s'ha posat de manifest en l'apartat 2 de l'informe.

Comptabilització de les subvencions

La comptabilització de les subvencions es registra, de manera paral·lela, en dues aplicacions: COMPTES, aplicació associada al programa de gestió de les subvencions de l'entitat, i posteriorment en SIP, aplicació de comptabilitat pressupostària, sense que hi haja una interfície automàtica entre les dues aplicacions. Això implica que siga necessari duplicar la tasca de registre de documents comptables, la qual cosa augmenta la probabilitat que es produïsquen errors alhora que penalitza l'eficiència del procés.

L'automatització de la interfície entre les aplicacions milloraria significativament el procés de gestió comptable de les subvencions i n'incrementaria l'eficiència. Segons ens comunica



l'entitat, estan pendents de la implantació d'un nou sistema economicofinancer que solucionaria aquesta circumstància.

3. SUBVENCIONS CONCEDIDES EN L'EXERCICI 2021

En el quadre següent es mostra el detall de l'execució pressupostària, de l'exercici 2021, del capítol 4 del pressupost de despeses, diferenciant les incorporacions de romanents, en euros:

Quadre 1. Execució del capítol 4, "Transferències corrents del pressupost de despeses"

Capítol 4	Crèdits inicials	Modificacions	Crèdits definitius	Despeses compromeses	Obligacions reconegudes	Pagaments realitzats
Exercici corrent	316.364.000	176.178.511	492.542.511	465.093.289	245.420.939	208.871.782
Romanents incorporats	-	151.083.731	151.083.731	126.111.402	113.893.800	111.876.129
Total capítol 4	316.364.000	327.262.243	643.626.243	591.204.691	359.314.740	320.747.911

L'entitat diferencia comptablement l'execució de la incorporació de romanents de crèdit compromesos dels crèdits pressupostats en l'exercici. La incorporació de romanents de crèdit en l'exercici 2021 va ascendir a 151.083.731 euros.

En el quadre següent es mostra el detall de l'estat de liquidació del pressupost de despeses per programes del capítol 4, segons els comptes anuals, en euros:

Quadre 2. Estat de liquidació del pressupost de despeses del capítol 4 per programes

Programa	Denominació	Crèdits definitius	Despesa compromesa	Obligacions reconegudes	Pagaments	Pendent de pagament	Grau execució	Grau complim.
32251	Foment d'ocupació	366.662.220	345.399.413	226.168.673	214.496.393	11.672.279	61,7%	94,8%
32252	Formació i qualif. profess.	272.755.728	243.164.663	131.711.272	104.816.722	26.894.550	48,3%	79,6%
32253	Plans especials	106.294	54.557	54.557	54.557	-	51,3%	100,0%
32254	Inserció laboral	1.500.000	1.472.487	266.668	266.668	-	17,8%	100,0%
32259	Administració general	2.602.000	1.113.570	1.113.570	1.113.570	-	42,8%	100,0%
Transferències corrents capítol 4		643.626.243	591.204.690	359.314.740	320.747.911	38.566.829	55,8%	89,3%

S'observa un baix grau d'execució del capítol 4, del 55,8%, similar al de l'exercici 2020, un 58,0%, si bé la despesa compromesa sobre el crèdit definitiu suposa el 92,4%.

En el quadre següent es mostra el detall de l'estat de liquidació del pressupost de despeses per programes del capítol 4, sense tindre en compte la incorporació dels romanents de crèdit, en euros:



Quadre 3. Estat de liquidació del pressupost de despeses del capítol 4 corrent per programes

Programa	Denominació	Crèdits definitius	Despesa compromesa	Obligacions reconegudes	Pagaments	Pendent de pagament	Grau execució	Grau complim.
32251	Foment d'ocupació	317.376.442	303.531.384	184.300.644	172.628.364	11.672.279	58,1%	93,7%
32252	Formació i qualific. profess.	170.957.775	158.921.291	59.685.501	34.808.623	24.876.878	34,9%	58,3%
32253	Plans especials	106.294	54.557	54.557	54.557	-	51,3%	100,0%
32254	Inserció laboral	1.500.000	1.472.487	266.668	266.668	-	17,8%	100,0%
32259	Administració i coord. general	2.602.000	1.113.570	1.113.570	1.113.570	-	42,8%	100,0%
Transferències corrents capítol 4		492.542.511	465.093.289	245.420.939	208.871.782	36.549.157	49,8%	85,1%

En el quadre següent es mostra el detall de l'execució pressupostària de l'exercici 2021 del capítol 7, en euros:

Quadre 4. Execució del capítol 7, "Transferències de capital"

Capítol 7	Crèdits inicials	Modificacions	Crèdits definitius	Despeses compromeses	Obligacions reconegudes	Pagaments realitzats
Exercici corrent	100.000	-	100.000	2.579	2.579	2.579
Romanent	--	16.625	16.625	-	-	-
Total capítol 7	100.000	16.625	116.625	2.579	2.579	2.579

4. EXPEDIENTS FISCALITZATS

Amb la finalitat de comprovar que els procediments de concessió i gestió de subvencions s'ajusten a la legalitat vigent, s'ha seleccionat una mostra de dues línies de subvenció (S1020 i S8000) del programa 322.51, "Foment d'ocupació", dues línies (S2946 i S0218) del programa 322.52, "Formació i qualificació professional", i una línia (S0543) del programa "Administració i coordinació general" del capítol 4 de despeses. A més, hem comprovat la documentació corresponent a una mostra d'expedients de cada una.

El quadre següent recull l'import concedit i pagat de les subvencions seleccionades d'acord amb les dades publicades per la BDNS, en euros:



Quadre 5. Import concedit i pagat de la mostra seleccionada segons la BDNS

Procedim. concessió ⁽¹⁾	Codi BDNS	Denominació	Nre. de beneficiaris ⁽²⁾	Import concedit ⁽²⁾	Import pagat ⁽²⁾
CC	545588	Resolució de la Direcció General de LABORA, per la qual s'aprova la convocatòria del programa mixt d'ocupació-formació Tallers d'Ocupació, amb càrrec a l'exercici pressupostari 2021	122	54.064.282	12.345.482
CD	547292	Decret 17/2021, de 29 de gener, del Consell, d'aprovació de les bases reguladores i concessió directa d'ajudes a empreses i persones treballadores autònomes dels sectors de l'hostaleria	43.155	50.613.600	50.600.100
CC	543863	Resolució de 30 de desembre de 2020, de la Direcció General de LABORA Servei Valencià d'Ocupació i Formació, per la qual s'aprova la convocatòria per a la concessió de subvencions per a la realització d'accions formatives dirigides prioritàriament a persones desocupades i la formació amb compromís de contractació amb càrrec a l'exercici pressupostari 2021	1.206	49.765.374	3.461.867
CD	548373	Decret 217/2020, de 29 de desembre, del Consell, per a la concessió directa de les subvencions per a foment de l'ocupació de persones amb diversitat funcional o discapacitat en CEO i enclavaments laborals - Programa ajudes inserció laboral - ECMSAL	237	40.753.793	25.974.798
CC	557938	Conveni col·laboració entre LABORA i FVMP per a la coordinació d'accions de desenvolupament local a la Comunitat Valenciana	1	800.000	651.754

⁽¹⁾ Forma de concessió: CD, concessió directa article 168 de la Llei 1/2015; CC, concurrència competitiva article 164 de la Llei 1/2015.

⁽²⁾ Informació obtinguda de la Base de Dades Nacional de Subvencions (BDNS).

El quadre següent recull la despesa compromesa, les obligacions reconegudes netes i els pagaments realitzats a 31 de desembre de 2021, en euros, de les línies/sublínies de subvenció seleccionades:



Quadre 6. Mostra seleccionada del capítol 4 del pressupost de despeses

Procedim. concessió ⁽¹⁾	Programa	Línea/ Sublínia	Denominació	Import compromés ⁽²⁾	ORN ⁽²⁾	Pagaments ⁽²⁾
CC	32252	S2946	Programa mixt ocupació-formació- Tallers d'ocupació	54.064.282	20.334.445	12.345.482
CD	32251	S1020	Ajudes hostaleria i altres COVID	50.600.100	50.600.100	50.600.100
CC	32252	S0218 (18 a 37)	Formació professional per a l'ocupació - accions formatives	46.383.705	12.154.837	3.461.867
CD	32251	S8000 (1 i part 7)	Ocupació persones amb diversitat funcional - Ajudes costos salarials ECMSAL	37.081.582	25.986.599	25.974.798
CC	32259	S0543	Conveni col·laboració amb FVMP	651.754	651.754	651.754

⁽¹⁾ Forma de concessió: CD, concessió directa article 168 de la Llei 1/2015; CC, concurrència competitiva article 164 de la Llei 1/2015.

⁽²⁾ Import segons comptabilitat.

Com pot apreciar-se en els dos quadres anteriors, l'import concedit, quadre 5, difereix de la despesa compromesa, quadre 6, en algunes línies de subvenció pel fet que aquest segon quadre reflecteix tant l'import concedit com aquell que ha sigut anul·lat per una justificació menor de la subvenció concedida, renúncies o revocacions, principalment.

L'entitat només comunica a la BDNS l'import de les subvencions concedides, però no les minoracions produïdes posteriorment a la concessió.

Cal observar que, en general, no consta en les subvencions seleccionades una certificació del total de les sol·licituds presentades a través de la seu electrònica de la Generalitat o bé a través del web de LABORA verificant-se que coincidisca amb el total de les sol·licituds acceptades, inadmeses o excloses.

4.1. Subvencions de concurrència competitiva

Programa 32252, línia S0218, convocatòria per a la concessió de subvencions per a la realització d'accions formatives dirigides prioritàriament a persones desocupades i la formació amb compromís de contractació amb càrrec a l'exercici pressupostari 2021

Les bases reguladores es van establir per mitjà de l'Ordre TMS/368/2019, de 28 de març, que desplega el Reial Decret 694/2017, de 3 de juliol, pel qual es desplega la Llei 30/2015, de 9 de setembre, per la qual es regula el Sistema de Formació Professional per a l'Ocupació en l'àmbit laboral, en relació amb l'oferta formativa de les administracions competents i el seu finançament, i atribueix, en la disposició final primera, a l'Estat la competència exclusiva per a regular les bases i coordinació de la planificació general de l'activitat econòmica, sense perjudici de la seua execució pels òrgans de les comunitats autònomes. Aquestes bases van ser publicades l'1 d'abril de 2019 en el *Boletín Oficial del Estado*.

Per mitjà de la Resolució de 30 de desembre de 2020, de la Direcció General de LABORA Servei Valencià d'Ocupació i Formació, publicada en el *DOGV* el 14 de gener de 2021, es va



aprovar la convocatòria per a la concessió de subvencions per a la realització d'accions formatives dirigides prioritàriament a persones desocupades i la formació amb compromís de contractació, amb càrrec a l'exercici pressupostari 2021, en aplicació de l'Ordre TMS/368/2019.

Aquesta convocatòria regula cinc modalitats d'accions formatives: Formació per a la inserció, Formació modular transversal, Col·lectius, Formació per a completar certificats de professionalitat i Formació a mesura.

Amb data 18 de gener de 2021 es publica en el *DOGV* la primera correcció d'errors de la convocatòria, i es concedeix un nou termini de presentació de sol·licituds de quinze dies hàbils comptadors des de l'endemà de la publicació, excepte per a la modalitat *Formació a mesura de les empreses*.

Amb data 28 de gener de 2021 es publica en el *DOGV* la segona correcció d'errors, i es concedeix un nou termini de presentació de sol·licituds de quinze dies hàbils, excepte per a la modalitat *Formació a mesura de les empreses*, i el 17 de febrer de 2021 es publica en el *DOGV* una tercera correcció d'errors, sense que modifiqui el termini de presentació de les sol·licituds. Per mitjà de la Resolució de 18 de març de 2021, de la Direcció General de LABORA, es fa una altra modificació de la convocatòria.

L'import global màxim de la subvenció va ser inicialment de 45.810.000 euros, i s'establia una quantia addicional de 8.300.000 euros. Posteriorment, per mitjà de les resolucions de 26 d'abril de 2021, de 30 d'agost de 2021 i de 26 de novembre de 2021, de la Direcció General de LABORA, es van modificar aquests imports, fins a arribar a un total de 52.832.625 euros.

Cal assenyalar que en la convocatòria s'estableix l'import per a cada modalitat fent una distribució territorial diferenciada (València, Alacant i Castelló) en les modalitats de formació i formació modular transversal. En la modalitat *Col·lectius* i *Formació per a completar certificats de professionalitat* s'assenyala que la distribució provincial es farà en funció de l'atur registrat.

La quantia de la subvenció es va determinar, d'acord amb el punt resolutiu setzè de la convocatòria, per mitjà del producte del nombre d'hores pel nombre de persones participants i per l'import del mòdul específic corresponent, per a cada una de les accions formatives convocades i de les pràctiques professionals no laborals que conformen el programa de formació.

Els mòduls econòmics (cost/hora/alumne) aplicables a l'efecte de determinació de les subvencions destinades al finançament de cada una de les accions formatives d'aquesta convocatòria es van publicar en l'annex III per a la modalitat de formació modular transversal i en l'annex V per a la resta de modalitats de formació.

A causa del període d'execució de l'activitat subvencionada, que segons el punt resolutiu tretzè de la convocatòria havia d'iniciar-se abans del 31 de desembre de 2021 i finalitzar, segons la duració de l'acció formativa, com a màxim el 15 de setembre de 2022, només



hem pogut verificar de la mostra de beneficiaris seleccionats la documentació justificativa de les bestretes i no la seua justificació per mòduls.

De la revisió efectuada d'aquesta subvenció, a més del que s'assenyala en l'apartat 2 de l'Informe, s'han posat de manifest les incidències següents:

- No consta en les bases reguladores ni en la convocatòria la definició conceptual de cada una de les modalitats formatives que es regulen en la convocatòria.
- Una vegada registrada la sol·licitud, l'aplicació de gestió comprova automàticament els requisits del punt resolutiu tercer de la convocatòria per a ser beneficiària, i no es pot continuar en el cas que no es complisca. No obstant això, no consta en l'expedient cap document justificatiu d'aquesta comprovació, ja que la comprovació es fa automàticament pel sistema.
- En els documents comptables revisats consta la signatura de la Subdirecció General de Formació Professional per a l'Ocupació; això no obstant, no s'indica la data en què es realitza.
- En l'expedient FPF99/2021/2/03 s'ha resolt reconèixer l'obligació i proposar el pagament de la bestreta del 35% de l'import concedit el 27 de setembre de 2021, quan l'inici de l'activitat segons justificació documental de l'expedient va ser el 4 d'octubre de 2021, de manera que s'incompleix el punt resolutiu dotzè de la convocatòria, que exigeix que s'acredite l'inici de l'activitat formativa per a la concessió d'aquesta bestreta. No obstant això, el pagament es va realitzar el 29 d'octubre de 2021.
- En la modalitat de *Formació a mesura* s'ha establert que el termini de presentació de la justificació de la subvenció, d'acord amb el punt resolutiu denové de la convocatòria, siga de tres mesos des de la data de finalització de l'acció formativa, superant en un mes el termini màxim establert en l'article 14.3 de les bases reguladores.
- En els expedients revisats de la mostra de la modalitat de *Formació a mesura*, l'òrgan instructor manifesta que el beneficiari proposat compleix tots els requisits necessaris per a accedir a les ajudes, encara que no indica a quins es refereix.
- En l'expedient FPF99/2021/2/03 s'ha presentat declaració responsable de no superar l'import màxim d'ajudes *de minimis*, sense que conste que s'haja comprovat aquesta circumstància.

Programa 32252, línia S2946, convocatòria per a la concessió de subvencions del programa mixt ocupació-formació Tallers d'Ocupació amb càrrec a l'exercici pressupostari 2021

Les bases reguladores de la concessió de subvencions del programa mixt d'ocupació-formació Tallers d'Ocupació es van establir per mitjà de l'Ordre 6/2020, de 7 de desembre, de la Conselleria d'Economia Sostenible, Sectors Productius, Comerç i Treball, i es van publicar en el *DOGV* el 9 de desembre de 2020.



Cal observar que el Dictamen 587/2020, expedient 597/2020, del Consell Jurídic Consultiu de la Comunitat Valenciana, aprovat pel Ple del Consell de 25 de novembre de 2020, assenyalava una sèrie d'observacions essencials al projecte d'ordre de la Conselleria d'Economia Sostenible, Sectors Productius, Comerç i Treball, per la qual s'aproven les bases reguladores de la concessió de subvencions del programa mixt d'ocupació-formació Tallers d'Ocupació. Aquest dictamen, a més, contenia un vot particular respecte a les observacions que es realitzen en l'article 2, que fa referència a l'exigència de disposar d'un pla d'igualtat a les entitats beneficiàries i a l'article 8 relatiu a l'exigència d'una composició equilibrada en la comissió de valoració.

En resposta a les observacions realitzades en aquest dictamen, s'emet un informe de la Direcció General d'Ocupació i Formació amb data 3 de desembre de 2020 en què es detallen les modificacions incorporades al projecte d'ordre i s'adopten les observacions realitzades, a excepció de "quant a l'observació essencial proposada per a l'article 2, relativa a la inclusió com a requisit exigible a les entitats que opten a les ajudes d'acreditar que disposen d'un pla d'igualtat quan, d'acord amb la legislació aplicable, resulten obligades a això, s'informa que establir, a través d'una ordre, el requisit de disposar de pla d'igualtat (quan s'estiga obligat a això) per a ser beneficiari d'una subvenció no es configura només com un incentiu al compliment sinó que també suposa una autèntica sanció a les entitats que incomplisquen l'obligació. Aquesta limitació només es pot imposar per mitjà d'una norma amb rang de llei d'acord amb el principi de tipicitat previst en l'article 25 de la CE i l'article 27 de la Llei 40/2015. No existeix norma amb rang de llei que establisca que l'incompliment de l'obligació de disposar d'un pla d'igualtat determine la impossibilitat d'accedir a subvencions, per la qual cosa la modificació proposada no s'ha incorporat al projecte d'ordre. En conseqüència, tampoc s'ha modificat el criteri 9 de l'article 9, que fa referència al pla d'igualtat com a mèrit".

La convocatòria del programa mixt d'ocupació i formació amb càrrec a l'exercici pressupostari 2021 va ser aprovada per mitjà de la Resolució de 30 de desembre de 2020, de la Direcció General de LABORA Servei Valencià d'Ocupació i Formació, i publicada en el DOGV el 27 de gener de 2021.

Aquesta convocatòria va ser objecte de correcció publicada en el DOGV el 8 de febrer de 2021 i de modificació per mitjà de la Resolució de 18 de març de 2021 i la Resolució de 26 d'abril de 2021, de la Direcció General de LABORA.

L'import global màxim de la subvenció va ser inicialment de 31.135.000 euros, i s'establia una quantia addicional de fins a 5.000.000 d'euros. Posteriorment, per mitjà de les resolucions de 26 d'abril de 2021 i de 2 de juliol de 2021, de la Direcció General de LABORA, es va modificar l'import d'aquesta subvenció fins a arribar a un total de 54.546.998 euros. La distribució d'aquesta quantitat es va realitzar territorialment (València, 26.549.424 euros; Alacant, 15.688.296 euros, i Castelló, 12.309.278 euros).

El programa Tallers d'Ocupació es configura com un programa mixt d'ocupació i formació que té per objecte millorar l'ocupabilitat de les persones demandants d'ocupació a les quals va dirigit, per mitjà de la realització d'obres o serveis d'utilitat pública o interès social que possibiliten a l'alumnat treballador la realització d'un treball efectiu per mitjà del contracte



per a la formació i l'aprenentatge, que juntament amb la formació professional per a l'ocupació rebuda, un mínim del 25% de la duració del projecte, procure la seua qualificació professional i afavorisca la seua inserció laboral.

Els projectes presentats que van superar la fase d'instrucció van ser valorats per una comissió de valoració aplicant els criteris establits en l'article 9 de les bases reguladores i es va elaborar una llista provisional on es va reflectir la puntuació obtinguda de cada criteri i la puntuació final per a cada una de les sol·licituds. Aquesta llista es va publicar en el web de LABORA a fi que pogueren fer-hi les al·legacions corresponents en el termini de 10 dies. Una vegada ateses aquestes al·legacions, l'òrgan col·legiat va emetre una acta en la qual es van concretar, en els seus annexos, unes llistes amb els resultats definitius de la valoració per ordre de major a menor, distingint segons la província, i sense que pertoquen al·legacions a aquest. Les llistes de valoració annexes a aquestes actes es van publicar en el web de LABORA, incloent-hi les puntuacions obtingudes. Posteriorment, es van realitzar les propostes de resolució per l'òrgan instructor i la resolució de concessió per cada un dels beneficiaris. Cal tindre en compte el que s'ha indicat sobre això en l'apartat 2 d'aquest informe.

Els projectes tenen una duració de dotze mesos, d'acord amb el que s'estableix en l'article 5 de les bases reguladores, equivalents a 1.920 hores de formació en alternança amb el treball o la pràctica professional a l'efecte del càlcul de la subvenció.

A causa de la duració dels projectes i del fet que la presentació de la documentació justificativa ha de fer-se en els dos mesos següents a la finalització dels tallers, en la data de finalització de la revisió d'aquesta línia només hem pogut comprovar la documentació justificativa de les bestretes concedides als beneficiaris seleccionats en la mostra d'aquesta convocatòria, i la seua justificació està pendent.

De la revisió efectuada d'aquesta subvenció, a més del que s'ha assenyalat en l'apartat 2 de l'Informe, s'han posat de manifest les incidències següents:

- L'òrgan instructor, d'acord amb el que s'estableix en l'article 8.4 de las bases reguladores, ha format part de la comissió de valoració quan no hauria de ser així, ja que la Llei General de Subvencions els assigna funcions diferents.
- L'òrgan instructor, per mitjà d'escrit, manifesta de manera general, abans de la seua valoració per l'òrgan col·legiat, que s'ha acreditat la viabilitat tècnica i econòmica dels projectes presentats i que compleixen tots els requisits necessaris per a accedir a l'ajuda. No obstant això, en quatre dels cinc expedients seleccionats en la mostra consta un informe tècnic on es detallen cada un dels requisits revisats, encara que l'òrgan instructor no hi fa referència.
- Una vegada registrada la sol·licitud, l'aplicació de gestió comprova automàticament l'acreditació per a poder impartir cada una de les especialitats formatives, requisit establert en l'article 2.3 de les bases reguladores. No obstant això, no consta en l'expedient cap document justificatiu d'aquesta comprovació, ja que es fa automàticament pel sistema.



- No consta que s'haja donat compte al Consell Valencià de Formació Professional de la relació d'entitats sol·licitants a les quals es concedeix la subvenció, d'acord amb el que s'estableix en l'article 10 de les bases reguladores.

4.2. Subvencions de concessió directa

Programa 32259, línia S0543, conveni de col·laboració entre LABORA Servei Valencià d'Ocupació i Formació i la Federació Valenciana de Municipis i Províncies per a la coordinació d'accions de desenvolupament local a la Comunitat Valenciana

Amb data 8 de març de 2021 se signa un conveni de col·laboració entre LABORA Servei Valencià d'Ocupació i Formació i la Federació Valenciana de Municipis i Províncies per a la coordinació d'accions de desenvolupament local a la Comunitat Valenciana.

El conveni tenia efectes des del moment de la signatura fins al 31 de desembre de 2021; això no obstant, d'acord amb la clàusula onzena, es podien imputar despeses subvencionables des de l'1 de gener de 2021.

L'objecte del conveni és estimular i impulsar el mercat laboral valencià a través de la figura dels agents d'ocupació i desenvolupament local (AEDL).

Per a això, l'FVMP havia de contractar 13 tècnics/tècniques del grup 1, que es repartirien entre les 13 àrees definides per l'oficina contra la despoblació de l'FVMP, i que actuarien especialment en municipis de menys de mil cinc-cents habitants, dins d'una estratègia territorial integral que facilitaria coordinar tots els AEDL de la Comunitat Valenciana. En el conveni es va establir que per a la selecció i contractació d'aquests tècnics s'atendrien criteris d'igualtat, mèrit i capacitat, i es valorarien especialment els coneixements tècnics i l'experiència.

Així mateix, l'FVMP havia de contractar 5 tècnics/tècniques subcoordinadors del grup 1, per a coordinar a escala provincial la resta d'AEDL, i fer d'enllaç entre les tres províncies, sense que s'haja indicat en el conveni com se'n faria la selecció.

De la revisió efectuada d'aquesta subvenció, s'han posat de manifest les incidències següents:

- El calendari del pla d'actuacions presentat per l'FVMP i previst en la clàusula primera del conveni no va ser signat per cap òrgan de l'FVMP.
- La memòria d'actuació facilitada justificativa del compliment de les condicions imposades en la concessió, prevista en la clàusula huitena del conveni, no ha sigut signada per cap responsable de l'FVMP.
- No s'han determinat en la memòria econòmica les despeses que corresponen a la realització de jornades i tallers d'ocupació i les que corresponen a despeses de comunicació, que segons estableix la clàusula setena del conveni tenen un límit cada una de 14.000 euros, encara que les despeses justificades per aquests conceptes no han superat els 28.000 euros.



- D'acord amb l'apartat 4 de la clàusula 8 del conveni, en relació amb l'article 73 de l'RLGS, havia de constar en tots els justificants originals la identificació de l'actuació a la qual s'imputa i la quantia total o parcial imputada, i incorporar-se per mitjà d'estampillat sobre el document original; no obstant això, no consta en els justificants presentats aquest estampillat.
- No queden clarament definides en l'objecte del conveni les actuacions que han de dur a terme els AEDL en cada una de les zones assignades. El conveni estableix com a objectiu estimular i impulsar el mercat laboral valencià, a través de la figura dels agents d'ocupació i desenvolupament local, però sense desenvolupar en aquest quines actuacions concretes es duran a terme.
- No s'ha determinat en el conveni si han de fer-se comprovacions *in situ* de la realització de les activitats subvencionades en virtut del que es disposa en el pla de control aprovat per mitjà de la resolució del director general de LABORA amb data 10 d'octubre de 2019 i en l'article 169.3 de la Llei 1/2015.

Programa 32251, línia S1020, concessió directa d'ajudes a empreses i persones treballadores autònomes dels sectors de l'hostaleria, tant allotjament com restauració, agències de viatge, activitats artístiques, recreatives i d'oci, per la COVID-19

Per mitjà del Decret 17/2021, de 29 de gener, del Consell, s'aproven les bases reguladores i concessió directa d'ajudes per la COVID-19 a empreses i persones treballadores autònomes dels sectors de l'hostaleria, tant allotjament com restauració, agències de viatge, activitats artístiques, recreatives i d'oci. La dotació d'aquesta subvenció ascendia a un import global màxim de 80.000.000 d'euros. Aquesta dotació va ser objecte de territorialització provincial amb caràcter estimatiu, distribuïda de la manera següent: Alacant, 32.700.000 euros; Castelló, 9.000.000 d'euros, i València, 38.300.000 euros.

Aquest decret es dicta en aplicació del Decret Llei 2/2021, de 29 de gener, del Consell, de mesures extraordinàries dirigides a treballadors i treballadores, empreses i treballadors i treballadores autònomes, per a pal·liar els efectes de la crisi derivada de la pandèmia per la COVID-19, que preveu que les ajudes s'articulen en forma de subvencions de concessió directa.

Per això, aquestes subvencions es van concedir a l'empara de les disposicions de l'article 168.1.c de la Llei 1/2015, que preveu el caràcter excepcional de la concessió directa en els casos en què s'acrediten raons d'interés públic, social, econòmic o humanitari, o altres degudament justificades que en dificulten la convocatòria pública. El caràcter singular d'aquestes subvencions deriva de la naturalesa excepcional, única i imprevisible dels esdeveniments que les motiven, tal com s'indica en l'article 2 del decret.

El percentatge d'execució d'aquesta línia va ser tan sols del 63,3%, a pesar de la greu situació per què passaven en aquells moments els sectors als quals anava dirigida l'ajuda, i per això, tal com es va posar de manifest en l'informe jurídic de l'Advocacia General de la Generalitat al projecte de decret del Consell, hauria sigut convenient no establir una data final en el termini de presentació de les sol·licituds, deixar-lo obert i supeditar la concessió de l'ajuda al fet que hi haguera crèdit; o haver establert un termini de presentació de les



sol·licituds més ampli, per a una major eficiència en l'assignació dels recursos destinats a fer front a la pandèmia. Segons l'article 6 del decret, el termini de presentació de les sol·licituds comprenia des de les 09.00 hores del 4 de febrer de 2021 fins a les 23.59 hores del 17 de febrer de 2021.

L'òrgan concedent ha iniciat un procediment de reintegrament de quatre expedients per import total de 67.500 euros i s'han detectat tres sol·licituds a les quals corresponia la subvenció i el pagament de la qual es realitzarà en 2022, segons l'entitat, per import total de 1.800 euros. Abans de fer el pagament d'aquestes subvencions ha de verificar-se el que s'indica en l'apartat 2 de l'informe, respecte al compliment de tots els requisits.

De la revisió efectuada d'aquesta subvenció, a més del que s'ha assenyalat en l'apartat 2 de l'Informe, s'han posat de manifest les incidències següents:

- En la sol·licitud de la subvenció d'un dels beneficiaris de la mostra seleccionada (expedient EMPCOV/2021/34586/46) només se sol·licitava la subvenció per a un codi de compte de cotització; no obstant això, en la resolució de concessió es van preveure tres codis de compte de cotització. Posteriorment, aquest expedient ha sigut objecte d'inici d'un procediment de reintegrament per superar l'import d'ajudes *de minimis*.

Segons l'entitat, no es va tindre en compte per a concedir la subvenció les dades declarades en les sol·licituds, sinó directament les dades obtingudes per la Tresoreria General de la Seguretat Social a causa de múltiples errors detectats en contrastar la sol·licitud i les seues dades. Cal tindre en compte la incidència posada de manifest en l'apartat de conclusions d'aquest informe.

- El tipus de procediment que consta en la BDNS és el de concurrència competitiva-canònica, sense que es corresponga amb el tipus de procediment establert en l'article 2 del Decret 17/2021, concessió directa de conformitat amb l'article 168.1.c de la Llei 1/2015.

En període d'al·legacions l'entitat ha comunicat a la BDNS aquest error, que ha sigut esmenat.

- En la verificació dels expedients seleccionats, la proposta de concessió realitzada per l'òrgan instructor certifica "que ha sigut comprovada i aprovada la documentació justificativa presentada", sense que es detallen les comprovacions realitzades. Adjunts a aquesta proposta es detallen els expedients proposats per a la concessió, però no es detalla el CNAE-09 en què està classificat o la verificació de la província.
- No consta en l'expedient una memòria de l'òrgan gestor de la subvenció competent per raó de la matèria en la qual es justifique el seu caràcter excepcional i s'acrediten les raons d'interés públic, social, econòmic o humanitari, o altres degudament justificades que dificulten la seua convocatòria pública, segons s'estableix en l'article 168.1.c de la Llei 1/2015. No obstant això, en el preàmbul del decret sí que consten aquestes raons.
- La consulta per a verificar la comprovació que no s'han superat els límits establerts per a ajudes *de minimis* dels beneficiaris s'ha realitzat posteriorment a la concessió, a través



de la Plataforma Autònoma d'Interoperabilitat de la Generalitat, i ens han justificat aquesta circumstància a través de captures de pantalla del programa SUGUS. L'òrgan gestor ens indica que estan en procés de poder obtindre un justificant de la consulta realitzada, que s'incorporarà a l'expedient, on s'indicarà la data i el seu resultat.

- No consta en l'expedient que s'haja verificat el compliment de les obligacions de transparència establides en l'article 12.c del Decret 17/2021, de conformitat amb el que es disposa en l'article 3 de la Llei 2/2015, de 2 d'abril, de la Generalitat, de Transparència, Bon Govern i Participació Ciutadana de la Comunitat Valenciana.

Programa 32251, línia S8000, concessió directa de subvencions per a l'ocupació de persones amb diversitat funcional o discapacitat

Per mitjà del Decret 217/2020, de 29 de desembre, del Consell, es van aprovar les bases reguladores per a la concessió directa de les subvencions públiques (convocatòria per a 2021) destinades al foment de l'ocupació de persones amb diversitat funcional o discapacitat en centres especials d'ocupació (CEO) i enclavaments laborals.

La dotació inicial d'aquesta subvenció ascendia a un import global màxim estimat de 29.510.000 euros. Posteriorment, per mitjà de les resolucions de 5 de novembre de 2021 i de 16 de novembre de 2021, de la Direcció General de LABORA, es va incrementar aquest import fins a arribar a un total de 41.669.954 euros, d'acord amb la disposició final primera que permetia que, en el cas que la dotació publicada en el decret no resultara suficient per a atendre la totalitat dels imports sol·licitats, i hi haguera crèdit disponible, es poguera incrementar sense necessitat d'establir un nou termini de presentació de sol·licituds.

Aquest decret regula tres programes: ajudes a projectes d'inserció laboral en centres especials d'ocupació (CEO), ajudes a projectes d'inserció laboral en empresa ordinària a través de CEO i ajudes a l'empresa ordinària per la contractació indefinida de personal amb diversitat funcional o discapacitat procedents d'enclavaments laborals i a l'adaptació de llocs i eliminació de barreres arquitectòniques. El programa més important és el d'ajudes a projectes d'inserció laboral en CEO per al finançament parcial dels costos salarials del personal amb diversitat funcional o discapacitat de l'exercici 2021 (ECMSAL), la dotació màxima del qual va ascendir a 41.043.466 euros.

Aquestes subvencions es concedeixen a l'empara del que es disposa en l'article 168.1.c de la Llei 1/2015, que preveu el caràcter excepcional de la concessió directa en aquells casos en què s'acrediten raons d'interés públic, social, econòmic o humanitari, o altres degudament justificades que en dificulten la convocatòria pública. La singularitat d'aquestes subvencions deriva de les difícils circumstàncies d'inserció laboral del col·lectiu de persones amb diversitat funcional o discapacitat, que permeten apreciar la concurrència de raons d'interés públic, econòmic i social que dificulten la convocatòria pública segons consta en la memòria justificativa i en el decret.

El termini de presentació de les sol·licituds de subvenció per al cost salarial de 2021 corresponent als llocs de treball ocupats per personal amb diversitat funcional o discapacitat i el de subvenció per a finançar els costos de l'auditoria van ser diferents. El primer termini, de l'1 al 15 d'abril de 2021, i el segon, de l'1 al 15 d'octubre. Així mateix, els



terminis per a la presentació del compte justificatiu van ser de l'1 al 20 de juliol de 2021 per a les despeses del primer semestre i de l'1 al 20 de gener de 2022 per al segon semestre.

De la revisió efectuada d'aquesta subvenció, s'han posat de manifest les incidències següents:

- La comprovació del compliment dels requisits d'ajudes *de minimis*, en el cas d'ajudes per a finançar els costos indirectes corresponents a l'informe auditor, es van acreditar per mitjà de declaració responsable. No obstant això, a partir del segon semestre de 2021, a més, es va comprovar aquest requisit a través de la plataforma autonòmica d'interoperabilitat, i es va afegir aquest informe, amb caràcter general, a la documentació que es troba en els expedients. Dels cinc expedients revisats, en els expedients ECMSAL/2021/64 i ECMSAL/2021/88 només consta la declaració de responsabilitat i en els altres tres expedients s'ha verificat que consta justificant de la consulta.
- En l'article 21 del Decret 217/2020 es regula la concessió de bestretes i es manifesta que "una vegada concedida l'ajuda basant-se en la documentació establida en l'article 18, s'anticiparà el pagament de fins al 30% de la subvenció o un altre percentatge superior que puga establir-se per acord del Consell o en la Llei de Pressupostos per a 2021". La Llei 4/2020, de 30 de desembre, de Pressupostos de la Generalitat per a l'exercici 2021, va establir en matèria de foment de l'ocupació i inserció laboral fins a un 80% de la subvenció corresponent a cada anualitat. L'entitat ha concedit una bestreta del 50% de la subvenció concedida, sense que s'haja motivat la concreció d'aquest percentatge en l'expedient.
- En GVA Oberta (portal de transparència de la Generalitat Valenciana) consta duplicat un dels beneficiaris d'aquesta subvenció, i s'ha comprovat que no està duplicat comptablement. Segons el gestor, deu tractar-se d'un error.
- De la mostra de cinc expedients seleccionats, s'ha observat en la resolució de liquidació que en tres (expedients ECMSAL/2021/145, ECMSAL/2021/88 i ECMSAL/2021/37) es descompta de l'import justificat l'ajuda de diversos treballadors, amb indicació dels motius, però sense que conste l'import descomptat, encara que pot deduir-se per diferència. No obstant això, recomanem que en aquesta resolució conste expressament l'import corresponent a cada un.
- La resolució de la concessió de les subvencions, així com la del reconeixement de l'obligació i proposta de pagament, manifesten que s'ha comprovat la documentació aportada, de manera general. No obstant això, en els cinc expedients de la mostra seleccionada consta una llista de verificació que subscriuen els tècnics d'aquesta línia de subvenció en la qual es comprova la documentació requerida en el decret.
- L'article 12.2 del Decret 217/2020 estableix que, per a les ajudes a projectes d'inserció laboral en CEO, el pla de control consistirà en visites; no obstant això, no s'ha concretat quins aspectes han de comprovar-se en la realització d'aquestes visites.



- Les visites realitzades per l'entitat a les entitats beneficiàries es justifiquen per mitjà de fitxes de seguiment; no obstant això, les fitxes verificades feien referència a decrets d'exercicis anteriors o a altres programes, perquè, segons l'entitat, no han sigut actualitzades, encara que algunes de les fitxes indicaven el número d'expedient.
- Juntament amb el compte justificatiu es presenta una declaració final de finançament acreditatiu d'altres possibles subvencions que haja pogut percebre per a finançar les accions subvencionades i de l'import dels fons propis. Encara que en els cinc expedients revisats no consta que s'hagen comprovat les dades incloses en aquesta, en les visites *in situ* que es fan a alguns dels centres especials d'ocupació s'amplia aquesta informació sol·licitant-la documentació del pla general comptable acreditativa d'altres ingressos, on es verifica si hi ha altres possibles subvencions.



TRÀMIT D'AL·LEGACIONS

Prèviament al tràmit d'al·legacions i segons el que preveu la secció 1220 del *Manual de fiscalització* de la Sindicatura, l'esborrany previ de l'Informe de fiscalització es va discutir amb els gestors de l'entitat perquè en tingueren coneixement i per tal que, si era cas, hi efectuaren les observacions que estimaren pertinents.

Posteriorment, en compliment de l'article 16 de la Llei de la Generalitat Valenciana 6/1985, d'11 de maig, de Sindicatura de Comptes, i de l'article 55.1.c del Reglament de Règim Interior de la Sindicatura de Comptes, així com de l'acord del Consell d'aquesta institució pel qual va tindre coneixement de l'esborrany de l'informe de fiscalització corresponent a l'exercici 2021, aquest es va trametre al comptedant per tal que, en el termini concedit, hi formulara al·legacions.

Dins del termini concedit, l'entitat ha formulat les al·legacions que ha considerat pertinents.

Pel que fa al contingut de les al·legacions i al seu tractament, cal assenyalar el següent:

1. Totes les al·legacions s'han analitzat detingudament.
2. Les al·legacions admeses s'han incorporat al contingut de l'Informe.

En els annexos II i III d'aquest informe s'incorporen el text de les al·legacions formulades i l'informe motivat que se n'ha emés i que ha servit perquè la Sindicatura les estimara o desestimara.



APROVACIÓ DE L'INFORME

En compliment de l'article 19.j de la Llei de la Generalitat Valenciana 6/1985, d'11 de maig, de Sindicatura de Comptes, de l'article 55.1.h del seu Reglament de Règim Interior i del Programa Anual d'Actuació de 2022 d'aquesta institució, el Consell de la Sindicatura de Comptes, en la reunió del dia 5 de desembre de 2022, va aprovar aquest informe de fiscalització.



ANNEX I

Comptes anuals del comptedant

COMPTE GENERAL 2021



LABORA

Servei Valencià d'Ocupació i Formació



GENERALITAT
VALENCIANA

Conselleria de Hacienda
y Modelo Económico

ÍNDICE

COMPTE GENERAL DE LA GENERALITAT 2021

LABORA Servicio Valenciano de Empleo y Formación

BALANCE	4
CUENTA DE RESULTADO ECONÓMICO PATRIMONIAL	6
ESTADO DE CAMBIOS EN EL PATRIMONIO NETO	8
ESTADO DE FLUJOS DE EFECTIVO	10
ESTADO DE LIQUIDACIÓN DEL PRESUPUESTO	12
I. Liquidación del presupuesto de gastos	13
Resumen por capítulos	14
Resumen por secciones/programas/capítulos	15
II. Liquidación del presupuesto de ingresos	20
Resumen por capítulos	21
Resumen por conceptos	22
III. Resultado presupuestario	24
MEMORIA	26
1. Organización y Actividad	27
1.1 Norma de creación de la entidad	28
1.2 Actividad de la entidad, régimen jurídico, económico-financiero y de contratación .	28
1.3 Descripción de las fuentes de ingresos	30
1.4 Consideración fiscal de la entidad y operaciones sujetas a IVA	30
1.5 Estructura organizativa básica	30
1.6 Principales responsables de la entidad	32
1.7 Información sobre empleados	33
1.8 Entidad de la que depende el sujeto contable	34
1.9 Entidades del grupo, multigrupo y asociadas	34
2. Gestión indirecta de servicios públicos, convenios y otras formas de colaboración	35
3. Bases de presentación de las cuentas	37
4. Normas de reconocimiento y valoración	40
5. (Apartado 14 PGCP) Transferencias, subvenciones y otros ingresos y gastos	43
5.1. Transferencias y subvenciones recibidas	44
- Transferencias corrientes	45
- Transferencias capital	46
5.2. Transferencias y subvenciones concedidas	47
- Transferencias corrientes	
- Por conceptos	48
- Por líneas de subvención	49
- Transferencias capital	
- Por conceptos	52
- Por líneas de subvención.....	53
6. (Apartado 20 PGCP) Operaciones no presupuestarias de tesorería	54
- Estado de deudores no presupuestarios	<i>sin movimientos</i>
- Estado de acreedores no presupuestarios	55
- Estado de partidas pendientes de aplicación	
a) De los cobros pendientes de aplicación	56
b) De los pagos pendientes de aplicación	57

7. (Apartado 21 PGCP) Contratación administrativa. Procedimientos adjudicación	58
8. (Apartado 23 PGCP) Información presupuestaria	60
8.1 Presupuesto corriente	61
8.1.1 Presupuesto de gastos	62
a) Modificaciones presupuestarias	63
Resumen por capítulos	64
Por programas/capítulos/líneas	65
b) Remanentes de crédito	70
Resumen por capítulos	71
Por secciones /programas/capítulos	72
c) Ejecución de proyectos de inversión	74
8.1.2. Presupuesto de ingresos	78
a) Derechos anulados de presupuesto corriente	
Por capítulo	79
Por concepto	80
b) Derechos cancelados	sin movimientos
c) Recaudación neta	
Por capítulo	81
Por concepto	82
8.2 Presupuestos cerrados	83
8.2.1 Presupuesto de gastos	84
a) Obligaciones de presupuestos cerrados	
Por capítulo	85
8.2.2 Presupuesto de ingresos	86
a) Derechos pendientes de cobro totales	
Por capítulo	87
Por concepto	88
b) Derechos anulados de presupuestos cerrados	
Por capítulo	89
Por concepto	90
c) Derechos cancelados de presupuestos cerrados.....	sin movimientos
Por capítulo	91
Por concepto	92
8.2.3 Variación resultados presupuestarios de ejercicios anteriores	93
8.3 Compromisos de gasto con cargo a presupuestos de ejercicios posteriores	95
Por sección y capítulo	96
Por servicio, programa y artículo	97
8.4 Gastos con Financiación afectada.....	100
8.5 Remanente de Tesorería	103
8.6 Derechos pendientes de cobro según grado de exigibilidad	105
8.7 Acreedores por operaciones devengadas	109

BALANCE

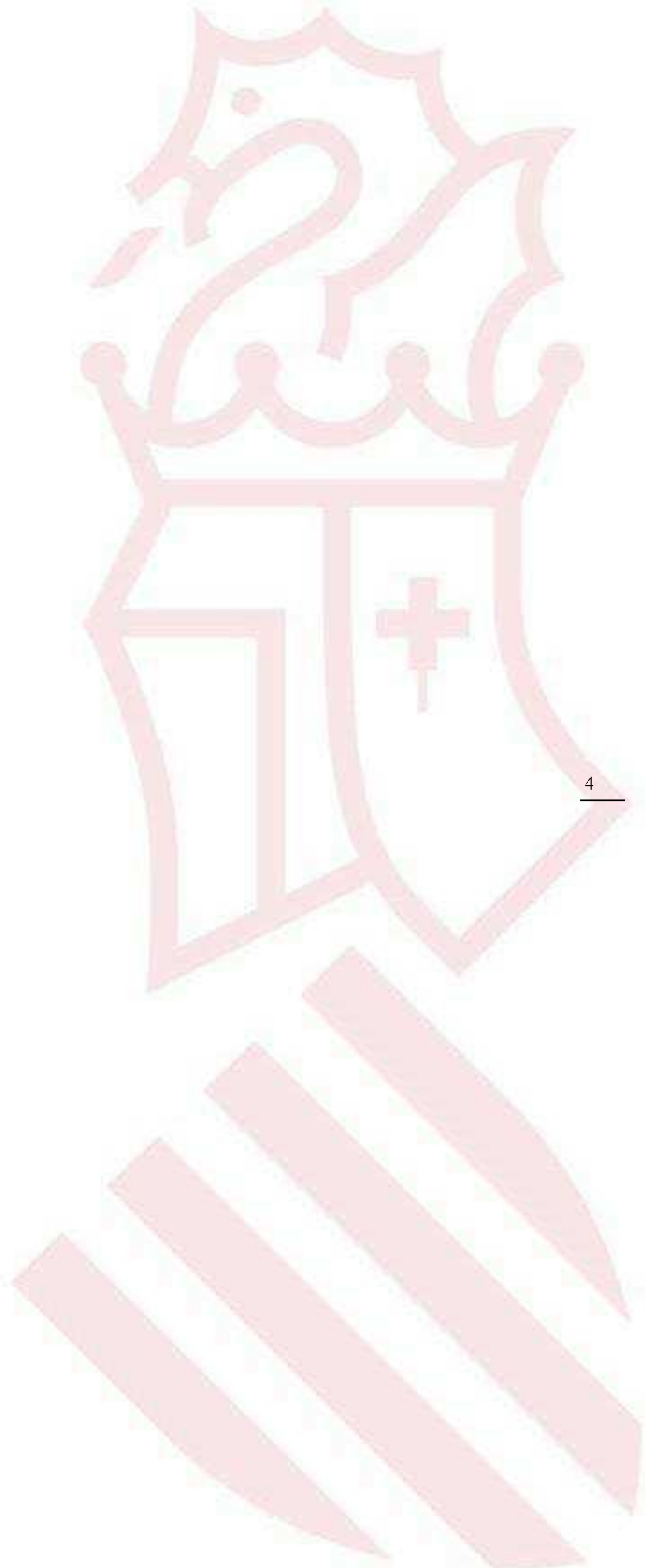

LABORA SERVICIO VALENCIANO DE EMPLEO Y FORMACIÓN	BALANCE EJERCICIO 2021	REFERENCIA : SGNPREA030
		FECHA : 31/12/2021
		PÁGINA : 1 / 1

Nº CUENTAS	ACTIVO	EJERCICIO 2021	EJERCICIO 2020	Nº CUENTAS	PATRIMONIO NETO Y PASIVO	EJERCICIO 2021	EJERCICIO 2020
	A) ACTIVO NO CORRIENTE	116.188.436,43	113.474.157,98		A) PATRIMONIO NETO	414.179.191,06	372.272.265,11
	I. INMOVILIZADO INTANGIBLE	2.830.701,05	2.637.880,77		II. PATRIMONIO GENERADO	414.179.191,06	372.272.265,11
203,(2803),(2903)	2. PROPIEDAD INDUSTRIAL E INTELLECTUAL	4.621,10	4.621,10	120	1. RESULTADOS DE EJERCICIOS ANTERIORES	364.661.145,36	359.403.116,48
206,(2806),(2906)	3. APLICACIONES INFORMÁTICAS	2.505.548,12	2.505.548,12	129	2. RESULTADOS DEL EJERCICIO	49.518.045,70	12.869.148,63
208, 209,(2809),(2909)	5. OTRO INMOVILIZADO INTANGIBLE	320.531,83	127.711,55		C) PASIVO CORRIENTE	170.891.667,11	58.972.785,56
	II. INMOVILIZADO MATERIAL	113.357.735,38	110.836.277,21	58	I. PROVISIONES A CORTO PLAZO	32.597.861,72	0,00
210,(2810),(2910), (2990)	1. TERRENOS	107.666,10	107.666,10	4003, 521, 522, 523, 524, 528, 560, 561	II. DEUDAS A CORTO PLAZO	355.752,76	184.976,55
211,(2811),(2911), (2991)	2. CONSTRUCCIONES	68.249.492,41	66.520.622,45		4. OTRAS DEUDAS	355.752,76	184.976,55
212,(2812),(2912), (2992)	3. INFRAESTRUCTURAS	20.517,52	20.517,52	4000, 401, 405, 406	IV. ACREEDORES Y OTRAS CUENTAS A PAGAR	137.938.052,63	58.787.809,01
214,215,216,217, 218,219,(2814), (2815),(2816), (2817),(2818), (2819),(2914), (2915),(2916), (2917),(2918), (2919),(2999)	5. OTRO INMOVILIZADO MATERIAL	44.980.059,35	44.187.471,14	4001, 41, 550, 554, 559 475, 476, 477	1. ACREEDORES POR OPERACIONES DE GESTIÓN	39.344.699,91	34.032.075,44
	B) ACTIVO CORRIENTE	468.882.421,74	317.770.892,69		2. OTRAS CUENTAS A PAGAR	94.066.580,98	20.198.138,16
	III. DEUDORES Y OTRAS CUENTAS A COBRAR	577.689.110,96	313.466.026,19		3. ADMINISTRACIONES PÚBLICAS	4.526.771,74	4.557.595,41
4300, 431, 435, 436, 4430,(4900)	1. DEUDORES POR OPERACIONES DE GESTIÓN	577.689.110,51	313.466.026,19				
4301, 4431, 440, 441, 442, 445, 446, 447, 449,(4901), 550, 555, 558	2. OTRAS CUENTAS A COBRAR	0,45	0,00				
	VII. EFECTIVO Y OTROS ACTIVOS LÍQUID. EQUIVALENTES	-108.806.689,22	4.304.866,50				
556, 570, 571, 573, 575, 576, 557	2. TESORERÍA	-108.806.689,22	4.304.866,50				
	TOTAL GENERAL	585.070.858,17	431.245.050,67		TOTAL GENERAL	585.070.858,17	431.245.050,67

(*) Observación sobre el ACTIVO CORRIENTE y el PASIVO CORRIENTE del BALANCE. EJERCICIO 2021

El saldo de las cuentas financieras (TESORERÍA), de acuerdo con los certificados bancarios, debería ser de 11.345.722,83 euros.
(Véase apartado 3 de la Memoria “Bases de presentación de las cuentas”)

Las cuentas afectadas son:

- En el “ACTIVO CORRIENTE”: El importe de los deudores presupuestarios excede de su saldo real en 117.765.383,04 euros.
 - En el “PASIVO CORRIENTE”: El importe de los acreedores y otras cuentas a pagar debería incrementarse en 2.387.029,05 euros.
- El importe del “PATRIMONIO NETO” no resulta afectado por estas operaciones.

En el ejercicio 2022 las cuentas afectadas están conciliadas.

CUENTA DE RESULTADO ECONÓMICO PATRIMONIAL

LABORA SERVICIO VALENCIANO DE EMPLEO Y FORMACIÓN	CUENTA DE RESULTADO ECONÓMICO PATRIMONIAL	REFERENCIA : SGNPREA040
	EJERCICIO 2021	FECHA : 31/12/2021
		:
		PÁGINA : 1 / 1

Nº CTAS.		EJERCICIO 2021	EJERCICIO 2020
	2. Transferencias y subvenciones recibidas	480.998.704,47	352.282.245,50
	a) Del ejercicio	480.998.704,47	352.282.245,50
751	a.1) subv. recibidas para financ. gastos del ejerc	237.349.111,36	176.527.883,92
750	a.2) tranferencias	243.649.593,11	175.754.361,58
776,777	6. Otros ingresos de gestión ordinaria	13,66	78.732,12
	A) TOTAL INGRESOS DE GESTIÓN ORDINARIA (1+2+3+4+5+6+7)	480.998.718,13	352.360.977,62
	8. Gastos de personal	-65.857.505,33	-70.519.976,70
(640), (641)	a) Sueldos, salarios y asimilados	-51.726.250,63	-55.708.345,88
(642), (643), (644), (645)	b) Cargas sociales	-14.131.254,70	-14.811.630,82
(65)	9. Transferencias y subvenciones concedidas	-359.317.318,59	-265.395.742,27
	11. Otros gastos de gestión ordinaria	-8.901.574,04	-7.826.051,89
(62)	a) Suministros y servicios exteriores	-8.720.345,57	-7.618.794,88
(63)	b) Tributos	-181.228,47	-207.257,01
	B) TOTAL DE GASTOS DE GESTIÓN ORDINARIA (8+9+10+11+12)	-434.076.397,96	-343.741.770,86
	I Resultado (ahorro o desahorro) de la gestión ordinaria (A+B)	46.922.320,17	8.619.206,76
	14. Otras partidas no ordinarias	5.271.660,85	4.707.563,55
773, 778	a) Ingresos	5.280.058,20	4.707.755,76
(678)	b) Gastos	-8.397,35	-192,21
	II Resultado de las operaciones no financieras (I+13+14)	52.193.981,02	13.326.770,31
	15. Ingresos financieros	135.381,18	69.941,20
	b) De valores negoc. y créditos del activ. immov.	135.381,18	69.941,20
761,762,769, 76454, (66454)	b.2) Otros	135.381,18	69.941,20
	16. Gastos financieros	-22.520,21	-10.392,46
(660),(661),(662), (669),76451,(66451)	b) Otros	-22.520,21	-10.392,46
	20. Det. de valor, bajas y enaj. act. y pas. fin.	-2.788.796,29	-517.170,42
765,7966,7971,(665),(6671),(6962),(6966),(6971)	b) Otros	-2.788.796,29	-517.170,42
	III Resultado de las operaciones financieras(15+16+17+18+19+20)	-2.675.935,32	-457.621,68
	IV Resultado (ahorro o desahorro) neto del ejercicio (II+III)	49.518.045,70	12.869.148,63

ESTADO DE CAMBIOS EN EL PATRIMONIO NETO

ESTADO DE CAMBIOS EN EL PATRIMONIO NETO

1. ESTADO TOTAL DE CAMBIOS EN EL PATRIMONIO NETO

	NOTAS EN MEMORIA	I. Patrimonio aportado	II. Patrimonio generado	III. Ajustes por cambios de valor	IV. Otros incrementos patrimoniales	TOTAL
A. PATRIMONIO NETO AL FINAL DEL EJERCICIO N-1			372.272.265,11			372.272.265,11
B. AJUSTES POR CAMBIOS DE CRITERIOS CONTABLES Y CORRECCIÓN DE ERRORES			0,00			0,00
C. PATRIMONIO NETO INICIAL AJUSTADO DEL EJERCICIO N (A+B)			372.272.265,11			372.272.265,11
D. VARIACIONES DEL PATRIMONIO NETO EJERCICIO N			41.906.925,95			41.906.925,95
1. Ingresos y gastos reconocidos en el ejercicio			49.518.045,70			49.518.045,70
2. Operaciones con la entidad o entidades propietarias						0,00
3. Otras variaciones del patrimonio neto	8.2.1) 8.2.2.b)		-7.611.119,75			-7.611.119,75
E. PATRIMONIO NETO AL FINAL DEL EJERCICIO N (C+D)		0	414.179.191,06	0,00	0,00	414.179.191,06

2. ESTADO DE INGRESOS Y GASTOS RECONOCIDOS

Nº CTAS.		NOTAS EN MEMORIA	EJ. N
129	I. Resultado económico patrimonial		49.518.045,70
	II. Ingresos y gastos reconocidos directamente en el patrimonio neto:		0
	1. Inmovilizado no financiero		
920	1.1 Ingresos		
(820), (821) (822)	1.2 Gastos		
	2. Activos y pasivos financieros		
900, 991	2.1 Ingresos		
(800), (891)	2.2 Gastos		
	3. Coberturas contables		
910	3.1 Ingresos		
(810)	3.2 Gastos		
94	4. Otros incrementos patrimoniales		
	Total (1+2+3+4)		
	III. Transferencias a la cuenta del resultado económico patrimonial o al valor inicial de la partida cubierta:		0
(823)	1. Inmovilizado no financiero		
(802), 902, 993	2. Activos y pasivos financieros		
	3. Coberturas contables		
(8110) 9110	3.1 Importes transferidos a la cuenta del resultado económico patrimonial		
(8111) 9111	3.2 Importes transferidos al valor inicial de la partida cubierta		
(84)	4. Otros incrementos patrimoniales		
	Total (1+2+3+4)		
	IV. TOTAL ingresos y gastos reconocidos (I + II + III)		49.518.045,70

3. ESTADO DE OPERACIONES CON LA ENTIDAD O ENTIDADES PROPIETARIAS

SIN MOVIMIENTOS

ESTADO DE FLUJOS DE EFECTIVO

(*) Observación sobre el ESTADO DE FLUJOS DE EFECTIVO. EJERCICIO 2021

El importe de "Efectivo y activos líquidos equivalentes al efectivo al final de ejercicio", de acuerdo con los certificados bancarios, debería ser de 11.345.722,83 euros.

Existe una diferencia entre dicho saldo y el saldo contable de las cuentas de TESORERÍA (5xx) por importe de **120.152.412,09** euros; ocasionada en el **ejercicio 2021** por las operaciones pendientes de registro, en unos casos, o registradas por exceso, en otros, por la **Unidad de Tesorería dependiente del organismo autónomo**.

Las cuentas afectadas se encuentran conciliadas en el ejercicio 2022.

LABORA SERVICIO VALENCIANO DE EMPLEO Y FORMACIÓN	ESTADO DE FLUJOS DE EFECTIVO A LA FECHA 31 DE DICIEMBRE DE 2021	REFERENCIA : SGNPREA070
		FECHA : 31/12/2021
		:
		PÁGINA : 1 / 1

	EJERCICIO 2021	EJERCICIO 2020
I. FLUJOS DE EFECTIVO DE LAS ACTIVIDADES DE GESTIÓN		
A) Cobros:	242.909.273,13	416.784.880,55
1. Ingresos tributarios y cotizaciones sociales	40.827,45	86.614,29
2. Transferencias y subvenciones recibidas	241.118.199,38	412.854.601,07
3. Ventas y prestaciones de servicios	0,00	0,00
4. Gestión de recursos recaudados por cuenta de otros entes	0,00	0,00
5. Intereses y dividendos cobrados	0,00	0,00
6. Otros cobros	1.750.246,30	3.843.665,19
B) Pagos:	427.234.312,52	425.679.881,98
7. Gastos de personal	64.500.793,58	69.050.124,45
8. Transferencias y subvenciones concedidas	354.004.247,89	348.434.521,49
9. Aprovisionamientos	0,00	0,00
10. Otros gastos de gestión	8.701.253,26	8.175.711,75
11. Gestión de recursos recaudados por cuenta de otros entes	0,00	0,00
12. Intereses pagados	28.017,79	19.524,29
13. Otros pagos	0,00	0,00
Flujos netos de efectivo por actividades de gestión (A-B)	-184.325.039,39	-8.895.001,43
II. FLUJOS DE EFECTIVO DE LAS ACTIVIDADES DE INVERSIÓN		
C) Cobros:	0,00	0,00
1. Venta de inversiones reales	0,00	0,00
2. Venta de activos financieros	0,00	0,00
3. Otros cobros de las actividades de inversión	0,00	0,00
D) Pagos:	2.535.804,14	1.121.120,94
4. Compra de inversiones reales	2.535.804,14	1.121.120,94
5. Compra de activos financieros	0,00	0,00
6. Otros pagos de las actividades de inversión	0,00	0,00
Flujos netos de efectivo por actividades de inversión (C-D)	-2.535.804,14	-1.121.120,94
III. FLUJOS DE EFECTIVO DE LAS ACTIVIDADES DE FINANCIACIÓN		
E) Aumentos en el patrimonio:	0,00	0,00
1. Aportaciones de la entidad o entidades propietarias	0,00	0,00
F) Pagos a la entidad o entidades propietarias:	0,00	0,00
2. Devolución de aportaciones y reparto de resultados a la entidad o entidades propietarias	0,00	0,00
G) Cobros por emisión de pasivos financieros:	0,00	0,00
3. Obligaciones y otros valores negociables	0,00	0,00
4. Préstamos recibidos	0,00	0,00
5. Otras deudas	0,00	0,00
H) Pagos por reembolsos de pasivos financieros:	0,00	0,00
6. Obligaciones y otros valores negociables	0,00	0,00
7. Préstamos recibidos	0,00	0,00
8. Otras deudas	0,00	0,00
Flujos netos de efectivo por actividades de financiación (E-F+G-H)	0,00	0,00
IV. FLUJOS DE EFECTIVO PENDIENTES DE CLASIFICACIÓN		
I) Cobros pendientes de aplicación	73.749.288,26	12.267.611,23
J) Pagos pendientes de aplicación	0,45	0,00
Flujos netos de efectivo pendientes de clasificación (I-J)	73.749.287,81	12.267.611,23
V. EFECTO DE LAS VARIACIONES DE LOS TIPOS DE CAMBIO	0,00	0,00
VI. INCREMENTO/DISMINUCIÓN NETA DEL EFECTIVO Y ACTIVOS LÍQUIDOS EQUIVALENTES AL EFECTIVO (I+II+III+IV+V)	-113.111.555,72	2.251.488,86
Efectivo y activos líquidos equivalentes al efectivo al inicio del ejercicio	4.304.866,50	2.053.377,64
Efectivo y activos líquidos equivalentes al efectivo al final del ejercicio	-108.806.689,22	4.304.866,50

(*) Observación sobre el ESTADO DE FLUJOS DE EFECTIVO. EJERCICIO 2021|

El importe de "Efectivo y activos líquidos equivalentes al efectivo al final de ejercicio", de acuerdo con los certificados bancarios, debería ser de 11.345.722,83 euros. Existe una diferencia entre dicho saldo y el saldo contable de las cuentas de TESORERÍA (5xx) ocasionada en en el ejercicio 2021 por importe de 120.152.412,09 euros; como consecuencia de operaciones pendientes de registro, en unos casos, o registradas por exceso, en otros, por la Unidad de Tesorería dependiente del organismo autónomo.

Las cuentas afectadas se encuentran conciliadas en el ejercicio 2022.



ESTADO DE LIQUIDACIÓN DEL PRESUPUESTO

I. Liquidación del presupuesto de gastos

II. Liquidación del presupuesto de ingresos

III. Resultado presupuestario



ESTADO DE LIQUIDACIÓN DEL PRESUPUESTO

I. Liquidación del presupuesto de gastos

Resumen por capítulos

Resumen por secciones/programas/capítulos

LABORA SERVICIO VALENCIANO DE EMPLEO Y FORMACIÓN	ESTADO DE LIQUIDACIÓN DEL PRESUPUESTO DE GASTOS A LA FECHA 31 DE DICIEMBRE DE 2021 RESUMEN POR CAPÍTULOS	REFERENCIA : SGNPRGA200
		FECHA : 31/12/2021
		PÁGINA : 1 / 1

PRESUPUESTO: 2021 CORRIENTE (0 Y 1)

PART. PRESUP	DESCRIPCIÓN	CRÉDITOS PRESUPUESTARIOS			GASTOS COMPROMETIDOS %S/P. DEFINITIVO	OBLIGACIONES RECONOCIDAS NETAS %S/P. DEFINITIVO	PAGOS %S/ TOTAL O	OBLIGACIONES PENDIENTES DE PAGO A 31/12/2021 %S/ TOTAL O	REMANENTES DE CRÉDITO
		INICIALES	MODIFICACIONES	DEFINITIVOS					
1	Gastos de personal	90.042.950,00	239.434,14	90.282.384,14	65.856.628,27 72,95%	65.856.628,27 72,95%	65.856.628,27 100,00%	0,00 0,00%	24.425.755,87
2	Compra bienes corr.y gts.funcionamiento	18.530.330,00	3.482.896,79	22.013.226,79	9.404.256,82 42,72%	8.797.023,66 39,96%	8.243.725,13 93,71%	553.298,53 6,29%	13.216.203,13
3	Gastos financieros	150.000,00	0,00	150.000,00	30.917,56 20,61%	30.917,56 20,61%	19.397,71 62,74%	11.519,85 37,26%	119.082,44
4	Transferencias corrientes	316.364.000,00	327.262.242,87	643.626.242,87	591.204.690,81 91,86%	359.314.739,56 55,83%	320.747.910,61 89,27%	38.566.828,95 10,73%	284.311.503,31
6	Inversiones reales	12.554.490,00	392.741,83	12.947.231,83	3.908.667,77 30,19%	2.722.330,46 21,03%	2.378.097,55 87,36%	344.232,91 12,64%	10.224.901,37
7	Transferencias de capital	100.000,00	16.625,22	116.625,22	2.579,03 2,21%	2.579,03 2,21%	2.579,03 100,00%	0,00 0,00%	114.046,19
TOTAL		437.741.770,00	331.393.940,85	769.135.710,85	670.407.740,26 87,16%	436.724.218,54 56,78%	397.248.338,30 90,96%	39.475.880,24 9,04%	332.411.492,31

LABORA SERVICIO VALENCIANO DE EMPLEO Y FORMACIÓN	ESTADO DE LIQUIDACIÓN DEL PRESUPUESTO DE GASTOS A LA FECHA 31 DE DICIEMBRE DE 2021 RESUMEN POR SECCIONES / PROGRAMAS / CAPÍTULOS	REFERENCIA : SGNPRGA200
		FECHA : 31/12/2021
		PÁGINA : 1 / 5

PRESUPUESTO: 2021 CORRIENTE (0 Y 1)

SECCIÓN 31 SERVICIO VALENCIANO EMPLEO Y FORMACIÓN

PROGRAMA 32251 FOMENTO DEL EMPLEO

PART. PRESUP	DESCRIPCIÓN	CRÉDITOS PRESUPUESTARIOS			GASTOS COMPROMETIDOS %/P.DEFINITIVO	OBLIGACIONES RECONOCIDAS NETAS %/P.DEFINITIVO	PAGOS %/ TOTAL O	OBLIGACIONES PENDIENTES DE PAGO A 31/12/2021 %/ TOTAL O	REMANENTES DE CRÉDITO
		INICIALES	MODIFICACIONES	DEFINITIVOS					
1	Gastos de personal	4.743.330,00	383.010,00	5.126.340,00	4.225.818,28 82,43%	4.225.818,28 82,43%	4.225.818,28 100,00%	0,00 0,00%	900.521,72
2	Compra bienes corr.y gtos.funcionamiento	550.000,00	0,00	550.000,00	32.348,72 5,88%	32.348,72 5,88%	32.348,72 100,00%	0,00 0,00%	517.651,28
4	Transferencias corrientes	174.939.000,00	191.723.220,40	366.662.220,40	345.399.413,30 94,20%	226.168.672,61 61,68%	214.496.393,32 94,84%	11.672.279,29 5,16%	140.493.547,79
7	Transferencias de capital	100.000,00	16.625,22	116.625,22	2.579,03 2,21%	2.579,03 2,21%	2.579,03 100,00%	0,00 0,00%	114.046,19
TOTAL PROGRAMA		180.332.330,00	192.122.855,62	372.455.185,62	349.660.159,33 93,88%	230.429.418,64 61,87%	218.757.139,35 94,93%	11.672.279,29 5,07%	142.025.766,98

LABORA SERVICIO VALENCIANO DE EMPLEO Y FORMACIÓN	ESTADO DE LIQUIDACIÓN DEL PRESUPUESTO DE GASTOS A LA FECHA 31 DE DICIEMBRE DE 2021 RESUMEN POR SECCIONES / PROGRAMAS / CAPÍTULOS	REFERENCIA : SGNPRGA200
		FECHA : 31/12/2021
		PÁGINA : 2 / 5

PRESUPUESTO: 2021 CORRIENTE (0 Y 1)

SECCIÓN 31 SERVICIO VALENCIANO EMPLEO Y FORMACIÓN

PROGRAMA 32252 FORMACION Y CUALIFICACION PROFESIONAL

PART. PRESUP	DESCRIPCIÓN	CRÉDITOS PRESUPUESTARIOS			GASTOS COMPROMETIDOS %/P.DEFINITIVO	OBLIGACIONES RECONOCIDAS NETAS %/P.DEFINITIVO	PAGOS %/ TOTAL O	OBLIGACIONES PENDIENTES DE PAGO A 31/12/2021 %/ TOTAL O	REMANENTES DE CRÉDITO
		INICIALES	MODIFICACIONES	DEFINITIVOS					
1	Gastos de personal	25.065.090,00	2.540.928,64	27.606.018,64	16.489.612,27 59,73%	16.489.612,27 59,73%	16.489.612,27 100,00%	0,00 0,00%	11.116.406,37
2	Compra bienes corr.y gtos.funcionamiento	6.050.000,00	3.440.303,42	9.490.303,42	3.242.718,93 34,17%	2.934.727,84 30,92%	2.801.404,95 95,46%	133.322,89 4,54%	6.555.575,58
4	Transferencias corrientes	132.163.000,00	140.592.728,48	272.755.728,48	243.164.663,48 89,15%	131.711.272,07 48,29%	104.816.722,41 79,58%	26.894.549,66 20,42%	141.044.456,41
6	Inversiones reales	4.200.000,00	-1.000.000,00	3.200.000,00	903.648,63 28,24%	903.648,63 28,24%	621.089,82 68,73%	282.558,81 31,27%	2.296.351,37
TOTAL PROGRAMA		167.478.090,00	145.573.960,54	313.052.050,54	263.800.643,31 84,27%	152.039.260,81 48,57%	124.728.829,45 82,04%	27.310.431,36 17,96%	161.012.789,73

LABORA SERVICIO VALENCIANO DE EMPLEO Y FORMACIÓN	ESTADO DE LIQUIDACIÓN DEL PRESUPUESTO DE GASTOS A LA FECHA 31 DE DICIEMBRE DE 2021 RESUMEN POR SECCIONES / PROGRAMAS / CAPÍTULOS	REFERENCIA : SGNPRGA200
		FECHA : 31/12/2021
		PÁGINA : 3 / 5

PRESUPUESTO: 2021 CORRIENTE (0 Y 1)

SECCIÓN 31 SERVICIO VALENCIANO EMPLEO Y FORMACIÓN

PROGRAMA 32253 PLANES ESP. APOYO AL EMPLEO EN SECT.PROD

PART. PRESUP	DESCRIPCIÓN	CRÉDITOS PRESUPUESTARIOS			GASTOS COMPROMETIDOS %S/P.DEFINITIVO	OBLIGACIONES RECONOCIDAS NETAS %S/P.DEFINITIVO	PAGOS %S/ TOTAL O	OBLIGACIONES PENDIENTES DE PAGO A 31/12/2021 %S/ TOTAL O	REMANENTES DE CRÉDITO
		INICIALES	MODIFICACIONES	DEFINITIVOS					
2	Compra bienes corr.y gtos.funcionamiento	715.400,00	0,00	715.400,00	0,00 0,00%	0,00 0,00%	0,00 -	0,00 -	715.400,00
4	Transferencias corrientes	660.000,00	-553.706,01	106.293,99	54.556,86 51,33%	54.556,86 51,33%	54.556,86 100,00%	0,00 0,00%	51.737,13
TOTAL PROGRAMA		1.375.400,00	-553.706,01	821.693,99	54.556,86 6,64%	54.556,86 6,64%	54.556,86 100,00%	0,00 0,00%	767.137,13

LABORA SERVICIO VALENCIANO DE EMPLEO Y FORMACIÓN	ESTADO DE LIQUIDACIÓN DEL PRESUPUESTO DE GASTOS A LA FECHA 31 DE DICIEMBRE DE 2021 RESUMEN POR SECCIONES / PROGRAMAS / CAPÍTULOS	REFERENCIA : SGNPRGA200
		FECHA : 31/12/2021
		PÁGINA : 4 / 5

PRESUPUESTO: 2021 CORRIENTE (0 Y 1)

SECCIÓN 31 SERVICIO VALENCIANO EMPLEO Y FORMACIÓN

PROGRAMA 32254 INSERCIÓN LABORAL

PART. PRESUP	DESCRIPCIÓN	CRÉDITOS PRESUPUESTARIOS			GASTOS COMPROMETIDOS %/P.DEFINITIVO	OBLIGACIONES RECONOCIDAS NETAS %/P.DEFINITIVO	PAGOS %/ TOTAL O	OBLIGACIONES PENDIENTES DE PAGO A 31/12/2021 %/ TOTAL O	REMANENTES DE CRÉDITO
		INICIALES	MODIFICACIONES	DEFINITIVOS					
1	Gastos de personal	50.581.130,00	-2.926.774,50	47.654.355,50	37.640.109,70 78,99%	37.640.109,70 78,99%	37.640.109,70 100,00%	0,00 0,00%	10.014.245,80
2	Compra bienes corr.y gtos.funcionamiento	7.547.000,00	92.593,37	7.639.593,37	4.507.924,67 59,01%	4.208.682,60 55,09%	3.973.565,10 94,41%	235.117,50 5,59%	3.430.910,77
4	Transferencias corrientes	6.000.000,00	-4.500.000,00	1.500.000,00	1.472.487,11 98,17%	266.667,96 17,78%	266.667,96 100,00%	0,00 0,00%	1.233.332,04
6	Inversiones reales	7.854.490,00	1.392.741,83	9.247.231,83	2.929.506,00 31,68%	1.743.168,69 18,85%	1.685.956,43 96,72%	57.212,26 3,28%	7.504.063,14
TOTAL PROGRAMA		71.982.620,00	-5.941.439,30	66.041.180,70	46.550.027,48 70,49%	43.858.628,95 66,41%	43.566.299,19 99,33%	292.329,76 0,67%	22.182.551,75

LABORA SERVICIO VALENCIANO DE EMPLEO Y FORMACIÓN	ESTADO DE LIQUIDACIÓN DEL PRESUPUESTO DE GASTOS A LA FECHA 31 DE DICIEMBRE DE 2021 RESUMEN POR SECCIONES / PROGRAMAS / CAPÍTULOS	REFERENCIA : SGNPRGA200
		FECHA : 31/12/2021
		PÁGINA : 5 / 5

PRESUPUESTO: 2021 CORRIENTE (0 Y 1)

SECCIÓN 31 SERVICIO VALENCIANO EMPLEO Y FORMACIÓN

PROGRAMA 32259 ADMINISTRACION Y COORDINACION GENERAL

PART. PRESUP	DESCRIPCIÓN	CRÉDITOS PRESUPUESTARIOS			GASTOS COMPROMETIDOS %/P.DEFINITIVO	OBLIGACIONES RECONOCIDAS NETAS %/P.DEFINITIVO	PAGOS %/ TOTAL O	OBLIGACIONES PENDIENTES DE PAGO A 31/12/2021 %/ TOTAL O	REMANENTES DE CRÉDITO
		INICIALES	MODIFICACIONES	DEFINITIVOS					
1	Gastos de personal	9.653.400,00	242.270,00	9.895.670,00	7.501.088,02 75,80%	7.501.088,02 75,80%	7.501.088,02 100,00%	0,00 0,00%	2.394.581,98
2	Compra bienes corr.y gtos.funcionamiento	3.667.930,00	-50.000,00	3.617.930,00	1.621.264,50 44,81%	1.621.264,50 44,81%	1.436.406,36 88,60%	184.858,14 11,40%	1.996.665,50
3	Gastos financieros	150.000,00	0,00	150.000,00	30.917,56 20,61%	30.917,56 20,61%	19.397,71 62,74%	11.519,85 37,26%	119.082,44
4	Transferencias corrientes	2.602.000,00	0,00	2.602.000,00	1.113.570,06 42,80%	1.113.570,06 42,80%	1.113.570,06 100,00%	0,00 0,00%	1.488.429,94
6	Inversiones reales	500.000,00	0,00	500.000,00	75.513,14 15,10%	75.513,14 15,10%	71.051,30 94,09%	4.461,84 5,91%	424.486,86
TOTAL PROGRAMA		16.573.330,00	192.270,00	16.765.600,00	10.342.353,28 61,69%	10.342.353,28 61,69%	10.141.513,45 98,06%	200.839,83 1,94%	6.423.246,72
TOTAL SECCIÓN		437.741.770,00	331.393.940,85	769.135.710,85	670.407.740,26 87,16%	436.724.218,54 56,78%	397.248.338,30 90,96%	39.475.880,24 9,04%	332.411.492,31
TOTAL		437.741.770,00	331.393.940,85	769.135.710,85	670.407.740,26 87,16%	436.724.218,54 56,78%	397.248.338,30 90,96%	39.475.880,24 9,04%	332.411.492,31



ESTADO DE LIQUIDACIÓN DEL PRESUPUESTO

II. Liquidación del presupuesto de ingresos

Resumen por capítulos

Resumen por conceptos

PRESUPUESTO: 2021 CORRIENTE (0 Y 1)

APLI. PRESUP	DESCRIPCIÓN	PREVISIONES PRESUPUESTARIAS			DERECHOS RECONOCIDOS	DERECHOS ANULADOS	DERECHOS CANCELADOS	DERECHOS RECONOCIDOS NETOS	RECAUDACIÓN NETA	DERECHOS PENDIENTES DE COBRO A 31/12	EXCESO/DEFECTO DE PREVISIÓN
		INICIALES	MODIFICACIONES	DEFINITIVAS							
3	Tasas, precios públicos y otros ingresos	0,00	119.503,44	119.503,44	5.499.454,50	84.001,46	0,00	5.415.453,04 4.531,63%	2.885.176,69 53,28%	2.530.276,35 46,72%	5.295.949,60
4	Transferencias corrientes	425.087.280,00	179.738.745,52	604.826.025,52	638.211.917,30	132.532.414,94	0,00	505.679.502,36 83,61%	156.530.131,90 30,95%	349.149.370,46 69,05%	-99.146.523,16
7	Transferencias de capital	12.654.490,00	-95.735,00	12.558.755,00	12.498.748,55	4.581.684,72	0,00	7.917.063,83 63,04%	2.180.370,25 27,54%	5.736.693,58 72,46%	-4.641.691,17
8	Activos financieros	0,00	151.631.426,89	151.631.426,89	0,00	0,00	0,00	0,00 0,00%	0,00 -	0,00 -	-151.631.426,89
TOTAL		437.741.770,00	331.393.940,85	769.135.710,85	656.210.120,35	137.198.101,12	0,00	519.012.019,23 67,48%	161.595.678,84 31,14%	357.416.340,39 68,86%	-250.123.691,62

(*) **Observación sobre el ESTADO DE LIQUIDACIÓN DE INGRESOS. EJERCICIO 2021**

Figuran pendientes de registro, por la **Unidad de Tesorería dependiente del organismo autónomo**, documentos de "cobro" del capítulo 3 "Tasas, precios públicos y otros ingresos" por importe de 521.504,99, que han sido registrados con fecha **28/02/2022** en el ejercicio 2022 en presupuestos cerrados. En consecuencia, la cifra de los "Derechos pendientes de cobro" a 31/12/2021 es excesiva en dicha cuantía. La contrapartida afectada es la de fondos líquidos, que a 31/12/2021 debería resultar incrementada en el mismo importe.

LABORA
SERVICIO
VALENCIANO DE
EMPLEO Y
FORMACIÓN

ESTADO DE LIQUIDACIÓN DEL PRESUPUESTO DE INGRESOS
A LA FECHA 31 DE DICIEMBRE DE 2021
RESUMEN POR CONCEPTOS

REFERENCIA : SGNPRIN400
FECHA : 31/12/2021
PÁGINA : 1 / 2

PRESUPUESTO: 2021 CORRIENTE (0 Y 1)

APLI. PRESUP	DESCRIPCIÓN	PREVISIONES PRESUPUESTARIAS			DERECHOS RECONOCIDOS	DERECHOS ANULADOS	DERECHOS CANCELADOS	DERECHOS RECONOCIDOS NETOS	RECAUDACIÓN NETA	DERECHOS PENDIENTES DE COBRO A 31/12	EXCESO/DEFECTO DE PREVISIÓN
		INICIALES	MODIFICACIONES	DEFINITIVAS							
341	Intereses de demora	0,00	0,00	0,00	126.315,43	2.489,41	0,00	123.826,02 -	28.607,45 23,10%	95.218,57 76,90%	123.826,02
342	Intereses por fraccionamiento y aplazam.	0,00	0,00	0,00	11.555,16	0,00	0,00	11.555,16 -	93,54 0,81%	11.461,62 99,19%	11.555,16
380	Reintegro de presupuestos cerrados	0,00	0,00	0,00	3.725.189,47	78.512,05	0,00	3.646.677,42 -	1.431.852,28 39,26%	2.214.825,14 60,74%	3.646.677,42
381	Reintegro de presupuesto corriente	0,00	119.503,44	119.503,44	1.636.380,78	3.000,00	0,00	1.633.380,78 1.366,81%	1.424.611,18 87,22%	208.769,60 12,78%	1.513.877,34
390	Otros ingresos	0,00	0,00	0,00	13,66	0,00	0,00	13,66 -	12,24 89,60%	1,42 10,40%	13,66
401	Transferencias corrientes finalistas	0,00	76.684.595,70	76.684.595,70	76.684.595,70	16.640.003,95	0,00	60.044.591,75 78,30%	0,00 0,00%	60.044.591,75 100,00%	-16.640.003,95
402	T.de Organismos Autónomos del Estado	215.133.910,00	6.463.482,82	221.597.392,82	221.323.424,60	44.018.904,99	0,00	177.304.519,61 80,01%	144.269.852,90 81,37%	33.034.666,71 18,63%	-44.292.873,21
430	T.de la Conselleria a que está adscrito	209.953.370,00	96.590.667,00	306.544.037,00	340.203.897,00	71.873.506,00	0,00	268.330.391,00 87,53%	12.260.279,00 4,57%	256.070.112,00 95,43%	-38.213.646,00
702	T.de Organismos Autónomos del Estado	7.103.420,00	-95.735,00	7.007.685,00	6.947.678,55	4.581.684,72	0,00	2.365.993,83 33,76%	1.717.781,25 72,60%	648.212,58 27,40%	-4.641.691,17
730	T.de la Conselleria a que está adscrito	5.551.070,00	0,00	5.551.070,00	5.551.070,00	0,00	0,00	5.551.070,00 100,00%	462.589,00 8,33%	5.088.481,00 91,67%	0,00

PRESUPUESTO: 2021 CORRIENTE (0 Y 1)

APLI. PRESUP	DESCRIPCIÓN	PREVISIONES PRESUPUESTARIAS			DERECHOS RECONOCIDOS	DERECHOS ANULADOS	DERECHOS CANCELADOS	DERECHOS RECONOCIDOS NETOS	RECAUDACIÓN NETA	DERECHOS PENDIENTES DE COBRO A 31/12	EXCESO/DEFECTO DE PREVISIÓN
		INICIALES	MODIFICACIONES	DEFINITIVAS							
870	Remanente de tesorería	0,00	151.631.426,89	151.631.426,89	0,00	0,00	0,00 0,00%	0,00 -	0,00 -	-151.631.426,89	
TOTAL		437.741.770,00	331.393.940,85	769.135.710,85	656.210.120,35	137.198.101,12	0,00	519.012.019,23 67,48%	161.595.678,84 31,14%	357.416.340,39 68,86%	-250.123.691,62

(*) Observación sobre el ESTADO DE LIQUIDACIÓN DE INGRESOS. EJERCICIO 2021

Figuran pendientes de registro, por la **Unidad de Tesorería dependiente del organismo autónomo**, documentos de "cobro" del capítulo 3 "Tasas, precios públicos y otros ingresos" por importe de 521.504,99, que han sido registrados con fecha **28/02/2022** en en el ejercicio 2022 en presupuestos cerrados. En consecuencia, la cifra de los "Derechos pendientes de cobro" a 31/12/2021 es excesiva en dicha cuantía.

El desglose por conceptos presupuestarios es el siguiente:

concepto	importe pendiente registro
341	12.761,55
342	44,06
380	491.848,52
381	16.849,44
390	1,42
Total	521.504,99

ESTADO DE LIQUIDACIÓN DEL PRESUPUESTO
III. Resultado presupuestario

LABORA SERVICIO VALENCIANO DE EMPLEO Y FORMACIÓN	RESULTADO PRESUPUESTARIO A LA FECHA 31 DE DICIEMBRE DE 2021	REFERENCIA : SGNPREA020 FECHA : 31/12/2021 PÁGINA : 1 / 1
--	--	---

CONCEPTOS	DERECHOS RECONOCIDOS NETOS	OBLIGACIONES RECONOCIDAS NETAS	AJUSTES	RESULTADO PRESUPUESTARIO
a. Operaciones Corrientes	511.094.955,40	433.999.309,05		77.095.646,35
b. Operaciones de Capital	7.917.063,83	2.724.909,49		5.192.154,34
1.Total operaciones no financieras (a+b+c)	519.012.019,23	436.724.218,54		82.287.800,69
d. Activos Financieros	0,00	0,00		0,00
e. Pasivos Financieros	0,00	0,00		0,00
2.Total operaciones financieras (d+e)	0,00	0,00		0,00
I. RESULTADO PRESUPUESTARIO DEL EJERCICIO (I=1+2)	519.012.019,23	436.724.218,54		82.287.800,69
AJUSTES				
3. Créditos gastados financiados con remanente de tesorería no afectado			0,00	
4. Desviación de financiación negativas del ejercicio			114.345.610,25	
5. Desviación de financiación positivas del ejercicio			199.267.318,92	
II. TOTAL AJUSTES (II=3+4-5)			-84.921.708,67	
RESULTADO PRESUPUESTARIO AJUSTADO (I+II)				-2.633.907,98

MEMORIA

1. (Apartado 1 PGCP) **Organización y Actividad**
2. (Apartado 2 PGCP) **Gestión indirecta de servicios públicos, convenios y otras formas de colaboración**
3. (Apartado 3 PGCP) **Bases de presentación de las cuentas**
4. (Apartado 4 PGCP) **Normas de reconocimiento y valoración**
5. (Apartado 14 PGCP) **Transferencias, subvenciones y otros ingresos y gastos**
 - 5.1 Transferencias y subvenciones recibidas
 - 5.2 Transferencias y subvenciones concedidas
6. (Apartado 20 PGCP) **Operaciones no presupuestarias de tesorería**
 - Estado de deudores no presupuestarios (*sin movimientos*)
 - Estado de acreedores no presupuestarios
 - Estado de partidas pendientes de aplicación
 - a) De los cobros pendientes de aplicación
 - b) De los pagos pendientes de aplicación
7. (Apartado 21 PGCP) **Contratación administrativa. Procedimientos de adjudicación**
8. (Apartado 23 PGCP) **Información presupuestaria**
 - 8.1 Presupuesto corriente
 - 8.1.1 Presupuesto de gastos
 - a) Modificaciones presupuestarias
 - b) Remanentes de crédito
 - c) Ejecución de proyectos de inversión
 - 8.1.2 Presupuesto de ingresos
 - a) Derechos anulados
 - b) Derechos cancelados (*sin movimientos*)
 - c) Recaudación neta
 - d) Devolución de ingresos (*sin movimientos*)
 - 8.2 Presupuestos cerrados
 - 8.2.1 Presupuesto de gastos
 - a) Obligaciones de presupuestos cerrados
 - 8.2.2 Presupuesto de ingresos
 - a) Derechos pendientes de cobro totales de presupuestos cerrados
 - b) derechos anulados de presupuestos cerrados
 - c) derechos cancelados de presupuestos cerrados (*sin movimientos*)
 - 8.2.3 Variación de resultados presupuestarios de ejercicios anteriores
 - 8.3 Compromisos de gasto con cargo a presupuestos de ejercicios posteriores
 - 8.4 Gastos con Financiación afectada
 - 8.5 Remanente de Tesorería
 - 8.6 Derechos pendientes de cobro según grado de exigibilidad
 - 8.7 Acreedores por operaciones devengadas

MEMORIA

1. Organización y Actividad

- 1.1 Norma de creación de la entidad
- 1.2 Actividad de la entidad, régimen jurídico, económico-financiero y de contratación
- 1.3 Descripción de las fuentes de ingresos
- 1.4 Consideración fiscal de la entidad y operaciones sujetas a IVA
- 1.5 Estructura organizativa básica
- 1.6 Principales responsables de la entidad
- 1.7 Información sobre empleados
- 1.8 Entidad de la que depende, en su caso, el sujeto contable
- 1.9 Entidades del grupo, multigrupo y asociadas

ORGANIZACIÓN Y ACTIVIDAD

1.- Norma de creación de la entidad.

El Servicio Valenciano de Empleo y Formación (SERVEF), se crea por Ley 3/2000, de 17 de abril (DOGV núm. 3.737, de 26-04-2000 y BOE núm. 125, de 25.05.2000).

El artículo 1.1 de la Ley 3/2000, ha sido modificado, en cuanto a la nomenclatura del organismo, por el artículo 106 de la Ley 27/2018, de 27 de diciembre, de medidas fiscales, de gestión administrativa y financiera y de organización de la Generalitat, que entró en vigor el 1 de enero de 2019. Desde esa fecha, el organismo pasa a denominarse: **LABORA Servicio Valenciano de Empleo y Formación**.

La referida Ley 3/2000 lo configura como un organismo autónomo de carácter administrativo de la Generalitat, con personalidad jurídica propia y plena capacidad de obrar, así como autonomía económica y administrativa, para la realización de sus fines y la gestión de su patrimonio.

2.- Actividad principal de la entidad, su régimen jurídico, económico-financiero y de contratación.

Actividad principal y funciones:

Este organismo autónomo se rige, además de por la Ley 3/2000, por el Decreto 216/2020, de 29 de diciembre, del Consell, por el que se aprueba el Reglamento de Organización y Régimen Jurídico del Servicio Valenciano de Empleo y Formación

De acuerdo con la Ley de creación, el objetivo fundamental de este organismo consiste en impulsar y ejecutar la política de la Generalitat, en materia de intermediación en el mercado de trabajo y de orientación laboral y, gradualmente, las políticas activas de empleo y de formación profesional, tanto ocupacional como continua de su competencia, que ejercerá interrelacionadamente, garantizando la gestión territorializada y cercana al ciudadano y a la ciudadana.

En el artículo 2 del mencionado texto legal se detallan las funciones a desarrollar por la entidad, las cuales se reproducen a continuación:

- *La ejecución y el control de dichas políticas, y los programas que la componen, en el ámbito territorial de la Comunitat Valenciana y, en su caso, el ejercicio de la potestad sancionadora correspondiente.*
- *Ofrecer y prestar servicios de apoyo que faciliten la inserción laboral y la mejora ocupacional, agilizando y optimizando la intermediación de oferta y demanda en el mercado de trabajo, favoreciendo unidades de desarrollo territorial en comarcas con especial problemática de desempleo, así como ejecutar las competencias en materia de agencias privadas de colocación.*
- *La articulación de la colaboración con otras entidades públicas o privadas que participen en el proceso de intermediación laboral.*
- *En general, cualquier otra competencia que le corresponda en materia de intermediación y orientación laboral, empleo, formación, e inserción laboral y, en especial, la promoción del autoempleo en los llamados yacimientos de empleo, potenciando la formación*

ocupacional y la interrelación y desarrollo de los subsistemas de formación profesional y la creación de nuevos servicios de orientación y asesoramiento de carácter integral, en las oficinas de servicio al ciudadano y a la empresa, de la manera más efectiva y coordinada, estableciendo líneas de apoyo especial para colectivos como la mujer desempleada y otros más discriminados.

Régimen Jurídico:

El régimen jurídico aplicable a los organismos públicos y entidades de derecho público vinculados o dependientes de las Administraciones Públicas es el previsto en la Ley 40/2015, de 1 de octubre, de Régimen Jurídico del Sector Público.

Régimen Económico-Financiero:

El régimen económico-financiero aplicable a los organismos públicos de la Generalitat es el establecido en la Ley 1/2015, de 6 de febrero, de la Generalitat, de Hacienda Pública, del Sector Público Instrumental y de Subvenciones

En materia contable, la Orden 8/2017, de 1 de septiembre, de la Conselleria de Hacienda y Modelo Económico (DOGV núm. 8120 de 05-09-2017), deroga la Orden de 16 de julio de 2001, de la Conselleria de Economía, Hacienda y Empleo, por la que se aprueba el Plan General de Contabilidad Pública de la Generalitat Valenciana y establece, en su Disposición Transitoria Única, que en tanto no se ejerzan las competencias normativas previstas en los artículos 129.a y 130.1.a, b y c de la Ley 1/2015, de 6 de febrero, resultará de aplicación la normativa estatal vigente en la materia como derecho supletorio. Esta Orden entra en vigor el 1 de enero de 2019 tal como se indica en su Disposición Final Única.

En consecuencia, para los ejercicios 2019, 2020 y 2021 resulta de aplicación el Plan General de Contabilidad Pública aprobado por la Orden EHA/1037/2010, de 13 de abril por la que se aprueba el Plan de Contabilidad Pública, aprobado éste como plan contable marco para todas las Administraciones Públicas.

Asimismo, se han seguido las disposiciones de la Orden 15/2019, de la Conselleria de Hacienda y Modelo Económico, por la que se dictan instrucciones para la aplicación de lo dispuesto en la disposición transitoria única de la Orden 8/2017, de 1 de septiembre, de la Conselleria de Hacienda y Modelo Económico (DOGV núm. 8707, de 30-12-2019), orden que entra en vigor el 31 de diciembre de 2019.

Régimen Jurídico de Contratación:

El régimen jurídico de contratación aplicable a las Comunidades Autónomas y a los organismos dependientes de las mismas es el previsto en la Ley 9/2017, de 8 de noviembre, de Contratos del sector Público, por la que se transponen al ordenamiento jurídico español las Directivas del parlamento europeo y el Consejo 2014/23/UE y 2014/24/UE, de 26 de febrero de 2014.

3.- Descripción de las principales fuentes de ingresos y, en su caso, tasas y precios públicos percibidos.

El artículo 9 de la Ley 3/2000, de creación del organismo autónomo, dispone que el Servicio Valenciano de Empleo y Formación dispondrá de los siguientes recursos económicos para el cumplimiento de sus fines:

1. Las dotaciones correspondientes de los presupuestos de la Generalitat Valenciana.
2. Los ingresos ordinarios y extraordinarios generados por el ejercicio de sus actividades.
3. Los productos y rentas de su patrimonio.
4. Los créditos, préstamos, empréstitos y otras operaciones que pueda concertar.
5. Las subvenciones, herencias, legados, donaciones y cualquier otra aportación voluntaria de las entidades u organismos públicos y privados, y de los particulares.
6. Los demás ingresos de derecho público o privado que le sea autorizado percibir o que pudiera corresponderle conforme a la normativa vigente.
7. Cualesquiera otros recursos que le puedan ser atribuidos.

4.- Consideración fiscal de la entidad y, en su caso, operaciones sujetas a IVA y porcentaje de prorrata.

Ninguna.

5.- Estructura Organizativa Básica, en sus niveles político y administrativo.

Por lo que respecta a la **estructura organizativa de la entidad**, ésta viene determinada por las funciones que tiene asignadas en la Ley 3/2000 y posteriormente por el Decreto 216/2020, de 29 de diciembre, del Consell y se concreta en los siguientes órganos:

- **Consejo General:** Es el órgano superior colegiado, tripartito y paritario, que traza las líneas maestras de actuación del Servicio. Está compuesto por representantes de la Administración y de las organizaciones empresariales y sindicales más representativas en el ámbito de la Comunitat Valenciana. Estará integrado por trece personas, ajustándose al principio de presencia equilibrada entre mujeres y hombres, distribuidos del siguiente modo:
 - a) Presidencia, que ostentará la persona titular de la Conselleria competente en materia de empleo.
 - b) Vicepresidencia, que ostentará la persona titular de la Dirección General de LABORA Servicio Valenciano de Empleo y Formación.
 - c) Vocalías, en función de la siguiente representación:
 - Cuatro representantes de las organizaciones sindicales más representativas de la Comunitat Valenciana.
 - Cuatro representantes de las organizaciones empresariales más representativas de la Comunitat Valenciana.
 - Dos representantes más por parte de la conselleria competente en materia de Empleo, que serán nombrados por su titular de entre los órganos directivos de LABORA Servicio Valenciano de Empleo y Formación o de la citada conselleria.

- d) Secretaría del Consejo, que ostentará una persona funcionaria de un cuerpo del subgrupo A1 de LABORA Servicio Valenciano de Empleo y Formación, con licenciatura o grado en derecho, designada al efecto, con voz pero sin voto. Desempeñará las funciones de asistencia técnica y jurídica al Consejo y, como fedataria de sus acuerdos, redactará las actas de las reuniones y expedirá los certificados de los acuerdos adoptados, con el visto bueno de la presidencia.
- **Consejo de Dirección:** Es el órgano colegiado de participación tripartito, para el seguimiento y asesoramiento de la actuación ordinaria de Labora. Estará integrado por trece personas, ajustándose al principio de presencia equilibrada entre mujeres y hombres y tendrá la siguiente composición:
 - a) Presidencia, que ostentará la persona titular de la dirección general de Labora.
 - b) Vicepresidencia, que ostentará la persona designada por el titular de la dirección general de Labora de entre los órganos directivos del mismo.
 - c) Vocalías, que se distribuirán del siguiente modo:
 - Cuatro representantes de las organizaciones sindicales más representativas de la Comunitat Valenciana.
 - Cuatro representantes de las organizaciones empresariales más representativas de la Comunitat Valenciana.
 - d) Dos representantes más por parte de la conselleria competentes en materia de empleo, que se nombrarán por su titular entre los órganos directivos de Labora o de la citada conselleria.
 - e) Secretaría del Consejo, que ostentará quién a su vez ocupe la Secretaría del Consejo General de LABORA y que actuará con voz pero sin voto. Desempeñará las funciones de asistencia técnica y jurídica y, como fedatario o fedataria de sus acuerdos, redactará las actas de las reuniones y certificará los acuerdos adoptados, con el visto bueno de la presidencia.
 - **Dirección General:** Es el órgano ejecutivo del organismo autónomo, y la ostentará la persona titular de la Secretaría Autonómica competente en materia de Empleo.

De la Dirección General de Labora dependerán directamente los siguientes órganos directivos:

 - La Dirección General de Planificación y Servicios, a la que se adscriben tres subdirecciones generales: Orientación e Intermediación Laboral, Estrategia y Modernización y la Subdirección General Administrativa.
 - La Dirección General de Empleo y Formación, a la que se adscriben dos subdirecciones generales: de Empleo y de Formación Profesional para el Empleo.

Finalmente hay que indicar que el organismo autónomo tiene adscrita una **Intervención Delegada de la Intervención General de la Generalitat**, la cual ejerce las funciones de intervención, control y fiscalización de sus gastos e ingresos, e intervención de los pagos, bajo las directrices y normas de la Intervención General.

6.- Enumeración de los principales responsables de la Entidad, tanto a nivel político como de gestión.

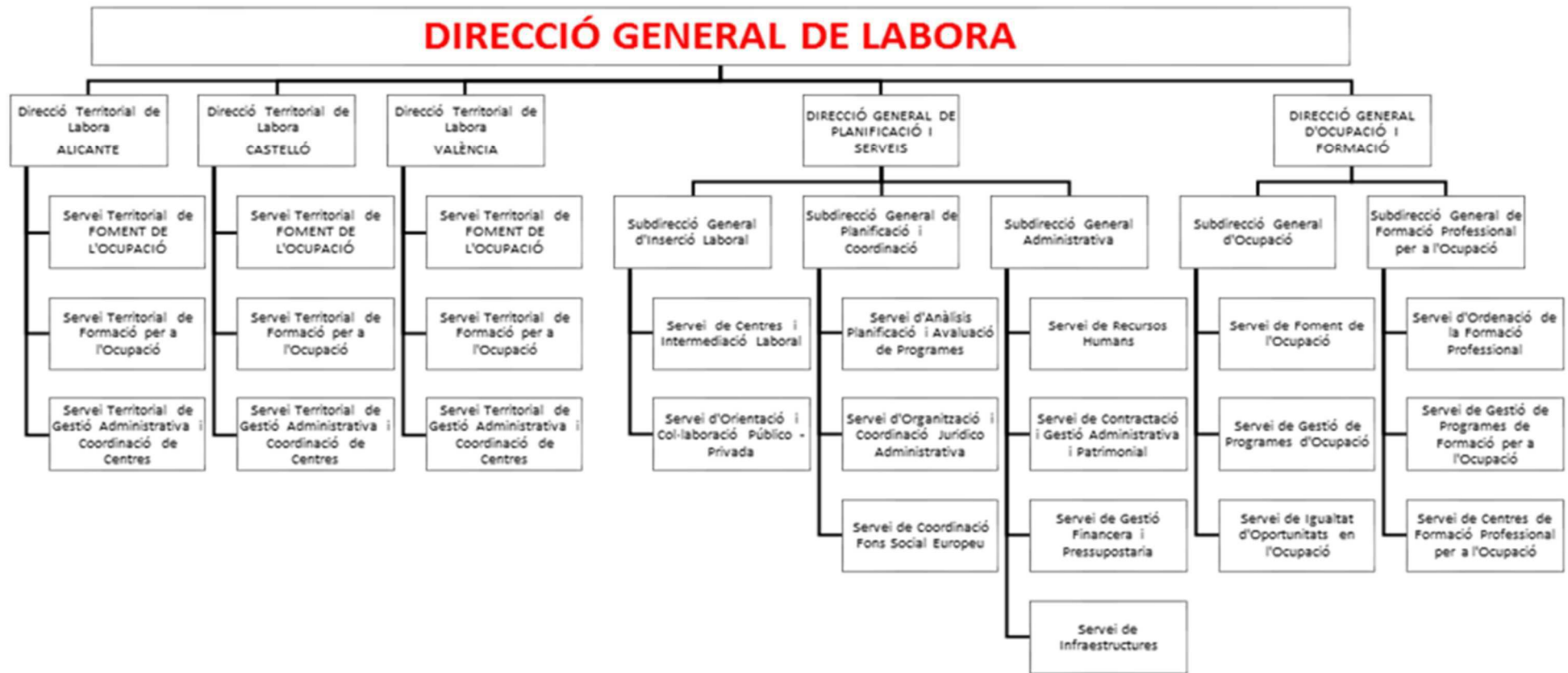

7.- Número medio de empleados durante el ejercicio y a 31 de diciembre, tanto funcionarios como personal, distinguiendo por categorías y sexos.

La plantilla de personal de LABORA con distribución por grupos y categorías y por perceptores e importes a fecha 31 de diciembre de 2021 es la siguiente:

1. DESGLOSE POR GRUPOS Y CATEGORÍAS						
GRUPO	ALTOS CARGOS	FUNCIONARIOS	LABORALES	SUSTITUCIÓN/ IT/SINDICALES	EXPERTOS DOCENTES	TOTAL
A1	2	290	1	3	0	296
A2		687	1	3	29	720
C1		214	1	5		220
C2		263	0	3		266
APF		36	2	2		40
TOTAL	2	1490	5	16	29	1.542

2. DESGLOSE POR PERCEPTORES E IMPORTES		
CATEGORIAS	NUMERO DE PERCEPTORES	IMPORTE
ALTOS CARGOS	2	150.893,08
PERSONAL FUNCIONARIO	596	31.272.878,41
PERSONAL LABORAL FIJO	5	86.310,73
PERSONAL TEMPORAL	894	33.205.253,27
SUST. LIB. SINDICAL	5	399.353,25
PERSONAL EVENTUAL	0	0,00
SUSTITUTOS IT	11	184.669,51
LAB.EXP.DOCENTE	29	557.270,02
TOTAL	1.542	65.856.628,27

Por lo que respecta al número medio de empleados y porcentaje de hombres y mujeres durante el ejercicio, la media aritmética de los datos correspondientes a cada grupo de titulación es la siguiente:

Grupo	Hombres	Mujeres	Total	% Hombres	% Mujeres
A1	106	189	295	35,93	64,07
A2	187	504	691	27,06	72,94
B	15	1	16	93,75	6,25
C1	55	166	221	24,89	75,11
C2	61	204	265	23,02	76,98
APF	13	25	38	34,21	65,79
Total	437	1089	1526	28,64	71,36

La fuente utilizada es la aplicación Human y, por tanto, refleja el personal cuyo Anexo de toma de posesión/cese se ha anotado en el Registro de Personal de la Conselleria de Justicia, Interior y Administración Pública en la fecha indicada.

8.- Entidad de la que depende, en su caso, el sujeto contable.

El Decreto 175/2020, de 30 de octubre, del Consell, por el que se aprueba el Reglamento orgánico y funcional de la Conselleria de Economía Sostenible, Sectores Productivos, Comercio y Trabajo (DOGV núm. 8959, de 24-11-2020), establece en su artículo 4 que, adscrito a esta Conselleria, a través de la Secretaría Autonómica de Empleo, se encuadra el organismo autónomo LABORA Servicio Valenciano de Empleo y Formación. Asimismo, en su artículo 16.3, señala que la persona titular de la Secretaría Autonómica de Empleo ostentará la Dirección General de LABORA Servicio Valenciano de Empleo y Formación.

9.- Entidades del grupo, multigrupo y asociadas y su actividad. Porcentaje de participación en las entidades con forma mercantil.

Ninguna.

MEMORIA

2. (Apartado 2 PGCP)

**Gestión indirecta de servicios públicos, convenios
y otras formas de colaboración**

MEMORIA

(apartado 2 PGCP) GESTIÓN INDIRECTA DE LOS SERVICIOS PÚBLICOS, CONVENIOS Y OTRAS FORMAS DE COLABORACIÓN

CONVENIOS Subprograma 332.52 "FORMACION Y CUALIFICACIÓN PROFESIONAL "

TERCERO	CIF	OBJETO	PLAZO	IMPORTE CONCEDIDO
AGRUPACIÓN EMPRESARIAL SOCIEDADES LABORALES Y DE ECONOMÍA SOCIAL DE LA C.V.	G54803150	Realización del programa de formación intersectorial recogido en el convenio en la modalidad de teleformación.	30/02 a 31/12	100.000,00
FEDERACIÓN PERSONAS SORDAS DE LA CV FESORD CV.	G46131801	Apoyo, mediante el uso de la lengua de signos, a personas con discapacidad auditiva que participen en acciones de formación, gestiones de ofertas, demandas y apoyo a la inserción dentro de la programación de LABORA Servicio Valenciano de Empleo y Formación.	08/03 a 31/12	75.000,00
UNIVERSITAT DE VALÈNCIA (ESTUDI GENERAL DE VALÈNCIA).	Q4618001D	Desarrollo del programa «Escola Valenciana d'Innovació LABORA-Universitat de València»	5/05 a 31/12	40.000,00
CONSEJO DE CAMARAS DE COMERCIO DE LA COMUNIDAD VALENCIANA.	Q96500261	Condiciones de colaboración para el desarrollo durante el ejercicio de 2021 de acciones formativas dirigidas a la cualificación de personas desempleadas que favorezcan el emprendedurismo con el contenido modular recogido en el anexo I del convenio.	25/08 a 31/12	74.637,50
ASOCIACIÓN DE INVESTIGACIÓN DE LA INDUSTRIA DEL JUGUETE CONEXAS Y AFINES DE IBI (AIJU).	G03182862	Regular las condiciones de la colaboración entre LABORA y AIJU para la impartición durante el ejercicio 2021, de acciones de formativas dirigidas preferentemente a desempleados en materia de I+D+i.	06/04 a 31/12	99.960,00
INSTITUTO TECNOLÓGICO METALMECÁNICO MUEBLE MADERA EMBALAJE Y AFINES (AIDIMME).	G46261590	Regular las condiciones de la colaboración entre LABORA y AIDIMME para la impartición durante el ejercicio 2021, de acciones formativas dirigidas preferentemente a desempleados en materia de I+D+i.	06/04 a 31/12	99.775,00
ASOCIACIÓN DE INVESTIGACION DE LA INDUSTRIA TEXTIL (AITEX).	G03182870	Regular las condiciones de la colaboración entre LABORA y AITEX para la impartición durante el ejercicio 2021, de acciones formativas dirigidas preferentemente a desempleados en materia de I+D+i.	06/04 a 31/12	99.999,36
ASOCIACIÓN DE INVESTIGACIÓN PARA LA INDUSTRIA DEL CALZADO Y CONEXAS (INESCOP).	G03057155	Regular las condiciones de la colaboración entre LABORA e INESCOP para la impartición durante el ejercicio 2021, de acciones formativas dirigidas preferentemente a desempleados en materia de I+D+i.	06/04 a 31/12	99.996,00
AIMPLAS-ASOCIACION DE INVESTIGACION DE MATERIALES PLASTICOS Y CONEXAS.	G46714853	Regular las condiciones de la colaboración entre LABORA y AIMPLAS para la impartición durante el ejercicio 2021, de acciones formativas dirigidas preferentemente a desempleados en materia de I+D+i.	06/04 a 31/12	99.998,60
Importe Total				789.366,46

CONVENIOS Subprograma 332.59 "ADMINISTRACION Y COORDINACIÓN GENERAL "

TERCERO	CIF	OBJETO	PLAZO	IMPORTE CONCEDIDO
UNIVERSITAT DE VALÈNCIA (ESTUDI GENERAL DE VALÈNCIA)	Q4618001D	Establecer las condiciones de la colaboración para el diseño, el desarrollo técnico, el seguimiento, la coordinación y la comunicación del Laboratorio Territorial de Empleo, mediante la aplicación de una metodología multidisciplinar, dentro del Plan Avalem Territori.	8/03 a 31/12	190.000,00
UNIVERSITAT JAUME I DE CASTELLON CAV	Q6250003H	Establecer las condiciones de la colaboración para el diseño, el desarrollo técnico, el seguimiento, la coordinación y la comunicación del Laboratorio Territorial de Empleo, mediante la aplicación de una metodología multidisciplinar, dentro del Plan Avalem Territori.	8/03 a 31/12	50.000,00
UNIVERSIDAD DE ALICANTE MINISTERIO DE UNIVERSIDADES E INVESTIGACION	Q0332001G	Establecer las condiciones de la colaboración para el diseño, el desarrollo técnico, el seguimiento, la coordinación y la comunicación del Laboratorio Territorial de Empleo, mediante la aplicación de una metodología multidisciplinar, dentro del Plan Avalem Territori.	8/03 a 31/12	60.000,00
UNIVERSITAT DE VALÈNCIA (ESTUDI GENERAL DE VALÈNCIA)	Q4618001D	Es establecer sinergias entre LABORA y la Universitat de València, a través del departamento de Derecho del Trabajo y la Seguridad Social, con el fin de abrir una línea de investigación que profundice en el conocimiento de la realidad de los trabajadores y trabajadoras de plataformas digitales en la Comunitat de València.	23/03 a 31/12	55.000,00
FEDERACIÓN VALENCIANA DE MUNICIPIOS Y PROVINCIAS	G46550885	Estimular e impulsar el mercado laboral valenciano a través de la figura de Iso aghentes de empleo y desarrollo local.	8/03 a 31/12	800.000,00
Importe Total				1.155.000,00

MEMORIA

3. (Apartado 3 PGCP)

Bases de presentación de las cuentas

BASES DE PRESENTACIÓN DE CUENTAS (apartado 3 de la Memoria PGCP)

3.1.- Imagen fiel

Las cuentas anuales se formulan a partir de los registros de las operaciones de naturaleza presupuestaria, económica, financiera y patrimonial del Sistema de Información Contable de la Administración General de la Generalitat.

Se expresan en euros y se presentan de acuerdo con el contenido establecido en el artículo 133 de la Ley 1/2015, de 6 de febrero, de la Hacienda Pública, del Sector Público Instrumental y de Subvenciones y con los principios contables públicos establecidos en la Plan General de Contabilidad Pública aprobado por la Orden EHA/1037/2010, 13 de abril, que resulta aplicable como derecho supletorio a la Generalitat en virtud de la Orden 8/2017, de 1 de septiembre, de la Conselleria de Hacienda y Modelo Económico, con el objeto de mostrar la imagen fiel del patrimonio, de la situación financiera, del resultado económico patrimonial y de la ejecución de su presupuesto.

Por lo que respecta a la situación financiera del ejercicio 2021, el estado de flujos de efectivo no refleja la imagen fiel de los cobros y pagos efectuados por el organismo, como consecuencia de operaciones pendientes de registro, en unos casos, o registradas por exceso, en otros, por la **Unidad de Tesorería dependiente del organismo autónomo**. El saldo de las operaciones pendientes de contabilizar asciende a **120.152.412,09 euros**.

Todas las cuentas en las que se recogen los fondos líquidos se encuentran afectadas por esta situación; por lo que mediante "observación" al final de cada estado se efectúa la oportuna conciliación.

Resultan afectados el "Estado de liquidación del presupuesto de ingresos" y los estados de "Derechos pendientes de cobro de presupuestos cerrados", ambos en la fase de recaudación neta, por importes totales de 521.504,99 euros y 117.243.878,05 euros, respectivamente; así como el de "Derechos pendientes de cobro según su grado de exigibilidad", por dichos importes.

Por lo que respecta a las operaciones no presupuestarias, en el estado de "Cobros pendientes de aplicación" figuran, por un lado, pendientes de registrar cobros por importe de 45.540,00 euros y, por otro lado, se muestran cobros aplicados en exceso por importe de 2.364.605,10 euros; mientras que en el estado de "Acreedores no presupuestarios" se reflejan abonos realizados en el ejercicio en exceso por 23.116,05 euros.

No resultan afectados por estas operaciones el importe global del "Patrimonio neto"; ni el importe total del "Remanente de tesorería", aunque sí la composición de este último.

Estas operaciones pendientes de registro no tienen repercusión en la cuenta del "Resultado económico patrimonial" ni en el "Resultado presupuestario".

En la fecha de elaboración de las cuentas anuales de 2021 las cuentas de tesorería se encuentran conciliadas.

3.2.- Comparación de la información

De acuerdo con la instrucción tercera de la Orden 15/2019, de la Conselleria de Hacienda y Modelo Económico, las cuentas anuales correspondientes al ejercicio 2019 por ser las primeras en formularse aplicando el Nuevo Plan, se elaboraron sin reflejar en el balance, en la cuenta del resultado económico-patrimonial ni en el resto de los estados que incluyen información comparativa, las cifras relativas al ejercicio o ejercicios anteriores. Sin perjuicio de lo anterior, en la memoria del ejercicio 2019 se incorporó el balance y la cuenta del resultado económico-patrimonial del ejercicio 2018.

Las cuentas del ejercicio 2021 se presentan de acuerdo con los modelos previstos en el plan contable, ofreciendo los datos del ejercicio 2021 y del anterior; del mismo modo que fueron presentadas las de 2020.

3.3.- Razones e incidencia en las cuentas anuales de los cambios en criterios de contabilización y corrección de errores.

No se han efectuado cambios en los criterios de contabilización respecto de los adoptados en el ejercicio anterior.

3.4.- Información sobre cambios en estimaciones contables cuando sean significativos

No se han efectuado cambios significativos en las estimaciones contables respecto de las adoptadas en el ejercicio anterior.

MEMORIA

4. (Apartado 4 PGCP) Normas de reconocimiento y valoración

NORMAS DE RECONOCIMIENTO Y VALORACIÓN (apartado 4 de la Memoria PGCP)

Las normas de reconocimiento y valoración que han sido aplicadas en la elaboración de estas cuentas anuales son las establecidas en la Segunda Parte del Plan General de Contabilidad Pública aprobado por la Orden EHA/1037/2010, 13 de abril, que resulta aplicable como derecho supletorio a la Generalitat en virtud de la Orden 8/2017, de 1 de septiembre, de la Conselleria de Hacienda y Modelo Económico.

Los criterios contables aplicados se desarrollan en los siguientes puntos:

- Inmovilizado material

En general los bienes se valoran de acuerdo con el modelo del coste, es decir, se aplica el precio de adquisición para los bienes adquiridos mediante transacción onerosa y para los producidos por la propia entidad, el coste de producción.

Durante el ejercicio no se han amortizado los elementos de inmovilizado ni se han realizado correcciones valorativas por deterioro.

- Ingresos y gastos

Los ingresos y gastos del ejercicio se reconocen en función de la corriente real de bienes y servicios que los mismos representan, y no en el momento en que se produzca la corriente monetaria o financiera derivada de aquéllos.

Presupuestariamente, los ingresos y gastos se incorporan a la liquidación presupuestaria en el momento en que se produce el acto administrativo de reconocimiento de los respectivos derechos y obligaciones.

En este sentido, a fin de ejercicio, los gastos devengados hasta dicha fecha que no hayan sido imputados al presupuesto se registran en la cuenta 413 "Acreedores por operaciones devengadas".

- Transferencias y subvenciones recibidas

La clasificación entre transferencias o subvenciones en efectivo se realiza en función de su imputación presupuestaria.

Las transferencias y subvenciones de carácter monetario se valoran por el importe recibido. Por su parte, las transferencias y subvenciones de carácter no monetario o en especie se valoran por el valor razonable del elemento recibido en el momento del reconocimiento.

Las transferencias se imputan al resultado del ejercicio en que se reconocen.

Las subvenciones que tengan carácter reintegrable se registran como pasivos hasta que cumplan las condiciones para considerarse no reintegrable, mientras que las subvenciones no reintegrables se registran como ingresos directamente imputados al patrimonio neto y se reconocen como ingresos del ejercicio sobre una base sistemática y racional de forma correlacionada con los gastos derivados de la subvención. A estos efectos, una subvención se considera no reintegrable cuando existe un acuerdo individualizado de concesión de la

subvención y se han cumplido todas las condiciones establecidas para su concesión y no existen dudas razonables de que se cobrará.

Las subvenciones no reintegrables relacionadas con la adquisición del inmovilizado material, se imputan como ingresos del ejercicio en proporción a la amortización de los correspondientes activos o, en su caso, cuando se produzca la venta, corrección valorativa por deterioro o baja en el balance.

Por otra parte, las subvenciones no reintegrables relacionadas con gastos específicos se reconocen en la cuenta del resultado económico-patrimonial en el mismo ejercicio en que se devengan los correspondientes gastos.

No obstante lo señalado en los párrafos anteriores, durante el ejercicio 2021 se ha aplicado lo dispuesto en la Instrucción quinta de la ORDEN 15/2019, de la Conselleria de Hacienda y Modelo Económico, por la que se dictan instrucciones para la aplicación de lo dispuesto en la disposición transitoria única de la Orden 8/2017, de 1 de septiembre, de la Conselleria de Hacienda y Modelo Económico disposición transitoria cuarta de la Orden de 27 de junio de 2017, del Conseller de Hacienda y Administraciones Públicas, y, por tanto, se han imputado al resultado del ejercicio la totalidad de las subvenciones recibidas.

- Transferencias y subvenciones otorgadas

Las transferencias y subvenciones concedidas se imputan como gasto en la cuenta del resultado económico patrimonial en el momento de su reconocimiento y se valoran por el importe concedido.

No obstante, los gastos devengados en concepto de transferencias y subvenciones que no hayan sido imputados al presupuesto quedan registrados en las cuentas 413 "Acreedores por operaciones devengadas".

MEMORIA

5. (Apartado 14 PGCP)

Transferencias, subvenciones y otros ingresos y gastos

5.1. Transferencias y subvenciones recibidas

- Transferencias corrientes
- Transferencias capital

5.2 Transferencias y subvenciones concedidas

- Transferencias corrientes
 - Por conceptos
 - Por líneas de subvención
- Transferencias capital
 - Por conceptos
 - Por líneas de subvención

MEMORIA

5. (Apartado 14 PGCP)

Transferencias, subvenciones y otros ingresos y gastos

5.1. Transferencias y subvenciones recibidas

- Transferencias corrientes
- Transferencias capital

LABORA SERVICIO VALENCIANO DE EMPLEO Y FORMACIÓN	TRANSFERENCIAS Y SUBVENCIONES CORRIENTES RECIBIDAS A LA FECHA 31 DE DICIEMBRE DE 2021 RESUMEN POR SECCIONES / ARTICULO	REFERENCIA : SGCGRIN441 FECHA : 31/12/2021 PÁGINA : 1 / 1
--	--	---

PRESUPUESTO: 2021-0 PRESUPUESTO CORRIENTE

SECCION: 31 SERVICIO VALENCIANO EMPLEO Y FORMACIÓN

ARTICULO	DENOMINACION	IMPORTE LIQUIDADO
40	T. de la Administracion del Estado	237.349.111,36
43	T.de la Administración de la G.V.	268.330.391,00
TOTAL SECCION: 31		505.679.502,36
TOTAL PRESUPUESTO		505.679.502,36

LABORA SERVICIO VALENCIANO DE EMPLEO Y FORMACIÓN	TRANSFERENCIAS Y SUBVENCIONES DE CAPITAL RECIBIDAS A LA FECHA 31 DE DICIEMBRE DE 2021 RESUMEN POR SECCIONES / ARTICULO	REFERENCIA : SGCGRIN442 FECHA : 31/12/2021 PÁGINA : 1 / 1
---	---	--

PRESUPUESTO: 2021-0 PRESUPUESTO CORRIENTE

SECCION: 31 SERVICIO VALENCIANO EMPLEO Y FORMACIÓN

ARTICULO	DENOMINACION	IMPORTE LIQUIDADADO
70	T. de la Administración del Estado	2.365.993,83
73	T. de la Administración de la G.V.	5.551.070,00
TOTAL SECCION: 31		7.917.063,83
TOTAL PRESUPUESTO		7.917.063,83

MEMORIA

5. (Apartado 14 PGCP)

Transferencias, subvenciones y otros ingresos y gastos

5.2 Transferencias y subvenciones concedidas

- Transferencias corrientes
 - Por conceptos
 - Por líneas de subvención
- Transferencias capital
 - Por conceptos
 - Por líneas de subvención

LABORA SERVICIO VALENCIANO DE EMPLEO Y FORMACIÓN	TRANSFERENCIAS Y SUBVENCIONES CORRIENTES CONCEDIDAS A LA FECHA 31 DE DICIEMBRE DE 2021	REFERENCIA : SGCGRGA241 FECHA : 31/12/2021 PÁGINA : 1 / 1
--	---	---

CONC.	DESCRIPCION	IMP. CONCEDIDO PENDIENTE DE LIQUIDAR A 1/I	IMP. CONCEDIDO EN EL EJERCICIO	IMP. LIQUIDADO EN EL EJERCICIO	IMP. CONCEDIDO PEND. LIQUIDAR A 31/12
440	T. a entes y empr.púb. de la G.V.	0,00	433.703,36	433.703,36	0,00
460	T. a Ayuntamientos	76.519.375,03	213.322.377,31	130.548.966,48	159.292.785,86
461	T. a Diputaciones	202.789,32	1.277.682,51	1.145.270,61	335.201,22
469	T. a otras Entidades locales	7.254.006,69	15.351.198,06	15.309.040,59	7.296.164,16
470	T. a Empresas privadas	51.935.930,42	188.245.870,63	188.863.417,32	51.318.383,73
480	T. a familias	0,00	2.398.336,49	2.398.336,49	0,00
481	T. a instit. y organ.sin fin.lucro	15.171.630,01	19.023.678,54	20.547.892,27	13.647.416,28
482	T. para programa de becas	0,00	68.112,44	68.112,44	0,00
TOTAL		151.083.731,47	440.120.959,34	359.314.739,56	231.889.951,25

LABORA SERVICIO VALENCIANO DE EMPLEO Y FORMACIÓN	TRANSFERENCIAS Y SUBVENCIONES CORRIENTES CONCEDIDAS A LA FECHA 31 DE DICIEMBRE DE 2021	REFERENCIA : SGCGRGA241 FECHA : 31/12/2021 PÁGINA : 1 / 3
--	---	---

SECCION: 31 SERVICIO VALENCIANO EMPLEO Y FORMACIÓN

LÍNEA SUBV.	DESCRIPCION / NORMATIVA	IMP. CONCEDIDO PENDIENTE DE LIQUIDAR A 1/I	IMP. CONCEDIDO EN EL EJERCICIO	IMP. LIQUIDADO EN EL EJERCICIO	IMP. CONCEDIDO PEND. LIQUIDAR A 31/12
S0212	EMPRENDIMIENTO SOCIAL E INNOVADOR Orden 18/17 de 28/9, dos Res. de 30/12/ de 2020.	0,00	2.217.225,00	2.217.225,00	0,00
S0218	FORMACIÓN PROFESIONAL PARA EL EMPLEO Res. 30/12 /2020 en apl. de O. TMS/368/2019 de 28 de marzo.	41.481.662,18	35.863.570,92	42.210.525,59	35.134.707,51
S0533	ayud.extraordinaria covid-19 Decreto 44/2020, de 3 de abril, del Consell.	0,00	4.500,00	4.500,00	0,00
S0535	AYUDAS REDUCCION JORNADA ART 6 RDL8/2020 Decreto 58/2020, de 8 de mayo y Res de 22/12/2020, de la DGFE.	0,00	2.850,00	2.850,00	0,00
S0543	COORDINACIÓN DE ACC. DE DESARROLLO LOCAL Convenio de 8 de marzo de 2021 con la FVMP.	0,00	651.754,26	651.754,26	0,00
S0544	PROGRAMA DE ATENCIÓN INTEGRADA Orden 1/2020, de 27 de octubre y Res. de 4 de diciembre de 2020.	0,00	1.472.487,11	266.667,96	1.205.819,15
S0546	COLAB. UNIV.VAL.ESCUELA VAL.INNOVACIÓN Convenio 5 de mayo de 2021 con la UV.	0,00	40.000,00	40.000,00	0,00
S0547	RECUR.ALUM.CURSOS PLANES FORM. EJER.ANT. Ordenes 26/12/2006, 62/2010, 14/2013 Y 18/2014.	0,00	3.477,97	3.477,97	0,00
S0548	SENTENCIA TSJ RECUR.DE APELACIÓN 77/2019 Orden 8/2015 de 23/11 y Res. de 28 de diciembre de 2015.	0,00	511.679,90	511.679,90	0,00
S0549	TALLERES DE EMPLEO PARA JÓVENES-FSE Orden 24/2016 de 2/11y Res. 8 de junio de 2021.	0,00	15.688.296,00	3.487.628,88	12.200.667,12
S0571	COLAB. INST.TECNOLOGICOS AIDIMME Convenio de 6 de abril de 2021con AIDIMME.	0,00	47.964,83	47.964,83	0,00
S1020	AYUDAS HOSTELERIA Y OTROS COVID-19 Decreto 17/2021, de 29 de enero, del Consell.	0,00	50.600.100,00	50.600.100,00	0,00
S1025	CONTRATACIÓN DESEMPLEADOS COVID-19 PLAYA Decreto 76/2021, de 28 de mayo, del Consell.	0,00	4.142.385,73	4.142.385,73	0,00

LABORA SERVICIO VALENCIANO DE EMPLEO Y FORMACIÓN	TRANSFERENCIAS Y SUBVENCIONES CORRIENTES CONCEDIDAS A LA FECHA 31 DE DICIEMBRE DE 2021	REFERENCIA : SGCGRGA241 FECHA : 31/12/2021 PÁGINA : 2 / 3
---	---	--

SECCION: 31 SERVICIO VALENCIANO EMPLEO Y FORMACIÓN

LINEA SUBV.	DESCRIPCION / NORMATIVA	IMP. CONCEDIDO PENDIENTE DE LIQUIDAR A 1/I	IMP. CONCEDIDO EN EL EJERCICIO	IMP. LIQUIDADO EN EL EJERCICIO	IMP. CONCEDIDO PEND. LIQUIDAR A 31/12
S2240	EMPLEO PERSONAS DIVERSIDAD FUNCIONAL O. 21/16 y 13, 14, 20/18.Res 21/12/20,21/01,15/03,16/03,27/10/21	1.131.465,30	3.087.603,13	2.894.118,64	1.324.949,79
S2941	EMPLEO PÚBLICO Y DESARROLLO LOCAL O. 8,12,18/16;5/15 y 10/17. Res 2/12, 30/12/20; 5/7,29/7/21	24.146.053,11	98.100.226,75	57.250.401,49	64.995.878,37
S2946	PROGRAMAS MIXTOS EMPLEO-FORMACIÓN Orden 6/2020 y Res. de 7de diciembre y Res. de 30/12/20.	36.649.989,90	52.177.430,39	45.905.015,21	42.922.405,08
S3046	BECAS DE FORMACIÓN Resolución de 12 de diciembre de 2019, del director general de L	0,00	68.112,44	68.112,44	0,00
S5636	COLABORACIÓN CONSEJO CAMARAS COM. C.V. Convenio 25 de agosto de 2021con Consejo Camaras de Comercio CV.	0,00	64.615,14	64.615,14	0,00
S5644	PLANES FORMACIÓN EMPLEO, PREF. OCUPADOS Res 30/12/2020 en apl. de O TMS/368/2019 de 28 de marzo.	17.376.657,34	18.070.802,15	19.506.371,71	15.941.087,78
S5670	AYUDA ALUMNOS C. NACIONALES FORMACIÓN Res. de 27 de julio de 2021 en aplic. de la Orden TMS/368/2019.	0,00	3.015,85	3.015,85	0,00
S5683	COLABORACIÓN CON INSTI.TECNOLOG.AITEX Convenio de 6 de abril de 2021con AITEX.	0,00	98.754,64	98.754,64	0,00
S5684	COLABORACIÓN CON INSTI.TECNOLOG.INESCOF Convenio de 6 de abril de 2021 con INESCOF	0,00	96.405,35	96.405,35	0,00
S5687	COLABORACIÓN CON FESORD Convenio de 8 de marzo de 2021 con FESORD-CV.	0,00	11.703,82	11.703,82	0,00
S7702	COLABORACIÓN CON INSTI.TECNOLOG. AIJU Convenio de 6 de abril de 2021 con AIJU.	0,00	80.337,21	80.337,21	0,00
S7703	COLABORACIÓN CON INSTI.TECNOLOG.AIMPLAS Convenio de 6 de abril de 2021con AIMPLAS.	0,00	60.061,03	60.061,03	0,00
S7731	AYUDAS ESPECIALES SINTEL TRAB.AFEC.ERES O. 58/10 CEHE mod por Ors 12/11CE y 30/14 CEITE; Res. 10/03/2020	0,00	54.556,86	54.556,86	0,00

LABORA SERVICIO VALENCIANO DE EMPLEO Y FORMACIÓN	TRANSFERENCIAS Y SUBVENCIONES CORRIENTES CONCEDIDAS A LA FECHA 31 DE DICIEMBRE DE 2021	REFERENCIA : SGCGRGA241 FECHA : 31/12/2021 PÁGINA : 3 / 3
--	---	---

SECCION: 31 SERVICIO VALENCIANO EMPLEO Y FORMACIÓN

LÍNEA SUBV.	DESCRIPCION / NORMATIVA	IMP. CONCEDIDO PENDIENTE DE LIQUIDAR A 1/I	IMP. CONCEDIDO EN EL EJERCICIO	IMP. LIQUIDADADO EN EL EJERCICIO	IMP. CONCEDIDO PEND. LIQUIDAR A 31/12
S7954	PLAN DE EMPLEO JÓVEN O. 7/19 de 25/4 y Res. de 14/07 y 9/08/21.	15.115.741,33	48.697.270,50	23.330.203,58	40.482.808,25
S7973	PROGRAMA MIXTO EMPLEO-FORMACIÓN JUVENIL O. 24/16 modif por Or 1/18 y Resols 29/12/17 y 21/11/16.	0,00	62.830,67	62.830,67	0,00
S7978	PROGRAMAS MIXTOS EMPLEO-FORMACIÓN, POCV Orden 14/17 de 17/07/ y Res. 15/12/2020.	5.602.980,42	15.401.399,35	16.828.879,45	4.175.500,32
S7979	EMPLEO DE CALIDAD PERSPECTIVA GÉNERO Orden 10/18 de 12/7 y Res. de 30/12/2020.	0,00	51.660.521,08	51.660.521,08	0,00
S7987	AYUDAS PROY. EXP. EMPLEO UNIVERS P. VALE Orden de 22/17 13 de diciembre y Res de 12 de diciembre de 2019.	0,00	93.703,36	93.703,36	0,00
S7995	"PLAN AVALEM TERRITORI" Convenios de 8 de marzo de 2021 con universidades (UV, UJI, UA).	0,00	300.000,00	300.000,00	0,00
S7997	AYUDA AESAL-CV TELEFORMACIÓN Convenio de 23 de febrero de 2021 con FEVES-FESAL-PV.	0,00	99.999,97	99.999,97	0,00
S8000	EMPLEO PERSONAS DIVERSIDAD FUNCIONAL Decreto 217/2020, de 29 de diciembre, del Consell.	8.892.518,65	37.600.952,72	34.066.367,09	12.427.104,28
S8004	ACCIONES DE FORMACIÓN RE. NEGOCOLECTIVA Orden TSM/379/2019 de 28/03 y Res. de 30/08/202.	686.663,24	671.088,81	278.728,45	1.079.023,60
S8005	ALUMNADO ASIST. CURSOS FORM.PERS.DESOCUP Orden TMS/368/2019 de 28/03 y Res. 5/10/2020.	0,00	2.313.276,40	2.313.276,40	0,00
TOTAL SECCION: 31		151.083.731,47	440.120.959,34	359.314.739,56	231.889.951,25
TOTAL		151.083.731,47	440.120.959,34	359.314.739,56	231.889.951,25

LABORA SERVICIO VALENCIANO DE EMPLEO Y FORMACIÓN	TRANSFERENCIAS Y SUBVENCIONES DE CAPITAL CONCEDIDAS A LA FECHA 31 DE DICIEMBRE DE 2021	REFERENCIA : SGCGRGA242 FECHA : 31/12/2021 PÁGINA : 1 / 1
--	---	---

CONC.	DESCRIPCION	IMP. CONCEDIDO PENDIENTE DE LIQUIDAR A 1/I	IMP. CONCEDIDO EN EL EJERCICIO	IMP. LIQUIDADO EN EL EJERCICIO	IMP. CONCEDIDO PEND. LIQUIDAR A 31/12
770	T. a empresas privadas	16.625,22	-14.046,19	2.579,03	0,00
TOTAL		16.625,22	-14.046,19	2.579,03	0,00

LABORA SERVICIO VALENCIANO DE EMPLEO Y FORMACIÓN	TRANSFERENCIAS Y SUBVENCIONES DE CAPITAL CONCEDIDAS A LA FECHA 31 DE DICIEMBRE DE 2021	REFERENCIA : SGCGRGA242 FECHA : 31/12/2021 PÁGINA : 1 / 1
--	---	---

SECCION: 31 SERVICIO VALENCIANO EMPLEO Y FORMACIÓN

LINEA SUBV.	DESCRIPCION / NORMATIVA	IMP. CONCEDIDO PENDIENTE DE LIQUIDAR A 1/I	IMP. CONCEDIDO EN EL EJERCICIO	IMP. LIQUIDADO EN EL EJERCICIO	IMP. CONCEDIDO PEND. LIQUIDAR A 31/12
S2243	INVERSIÓN F.EMPLEO PERSONAS DISCAPACIDAD Decreto 271/2019, de 27 de diciembre, del Consell.	16.625,22	-14.046,19	2.579,03	0,00
TOTAL SECCION: 31		16.625,22	-14.046,19	2.579,03	0,00
TOTAL		16.625,22	-14.046,19	2.579,03	0,00



MEMORIA

6. (Apartado 20 PGCP)

Operaciones no presupuestarias de tesorería

- 6.1 Estado de deudores no presupuestarios (*sin movimientos*)
- 6.2 Estado de acreedores no presupuestarios
- 6.3 Estado de partidas pendientes de aplicación
 - a) De los cobros pendientes de aplicación
 - b) De los pagos pendientes de aplicación

LABORA SERVICIO VALENCIANO DE EMPLEO Y FORMACIÓN		ACREEDORES NO PRESUPUESTARIOS A LA FECHA 31 DE DICIEMBRE DE 2021					REFERENCIA: SGNPRFE801
						FECHA : 31/12/2021	
						PÁGINA : 1 / 1	
CONCEPTO	DESCRIPCIÓN	SALDO A 1/ENERO	MODIFICACIONES AL SALDO INICIAL	ABONOS REALIZADOS EN EL EJERCICIO	TOTAL ACREEDORES	CARGOS REALIZADOS EN EL EJERCICIO	ACREEDORES PENDIENTES DE PAGO A 31/DICIEMBRE
10000	DEVOLUCIÓN INGRESOS	897,06	0,00	198.881,90	199.778,96	198.619,14	1.159,82
11000	RETENCIONES IRPF	1.451.036,40	0,00	9.141.829,46	10.592.865,86	9.315.605,55	1.277.260,31
11500	RETENCIONES ALQUILERES	5.992,70	0,00	32.392,97	38.385,67	35.994,77	2.390,90
13100	RETENCIONES ALQUILERES	962,81	0,00	13.612,21	14.575,02	13.329,61	1.245,41
15000	HACIENDA PÚBLICA POR IVA	3.139,50	0,00	0,00	3.139,50	0,00	3.139,50
21000	RETENCIONES SEGURIDAD SOCIAL	3.092.002,95	0,00	16.946.081,33	20.038.084,28	16.799.435,74	3.238.648,54
23000	MUFACE	0,00	0,00	12.450,30	12.450,30	12.450,30	0,00
24000	DERECHOS PASIVOS	4.461,05	0,00	18.681,99	23.143,04	19.055,96	4.087,08
35000	OTRAS RETENCIONES NÓMINA	0,00	0,00	1.644,00	1.644,00	1.644,00	0,00
41000	RETENCIONES JUDICIALES	118.918,14	0,00	200.447,87	319.366,01	225.163,60	94.202,41
41001	RETENCIONES AGENCIA TRIBUTARIA	0,00	0,00	46.232,10	46.232,10	0,00	46.232,10
49000	RET. POR PENALIZACIÓN	6.105,64	0,00	0,00	6.105,64	0,00	6.105,64
69000	FIANZAS	18.649,88	0,00	0,00	18.649,88	18.649,88	0,00
TOTAL		4.702.166,13	0,00	26.612.254,13	31.314.420,26	26.639.948,55	4.674.471,71

(*) Observación sobre los estados de ACREEDORES NO PRESUPUESTARIOS y COBROS PENDIENTES DE APLICACIÓN.

Figuran registrados, por la **Unidad de Tesorería dependiente del organismo autónomo**, “abonos realizados en el ejercicio” por exceso, en el concepto 41000, por importe de 23.116,05 euros; “cobros aplicados” en exceso por importe total de 2.364,605,10 euros, en el concepto 81000, y se encuentran pendiente de registrar “cobros” por importe de 45.540,00 euros.

En el ejercicio 2022 las cuentas de fondos extrapresupuestarios afectadas se encuentran regularizadas.

LABORA SERVICIO VALENCIANO DE EMPLEO Y FORMACIÓN		COBROS PENDIENTES DE APLICACIÓN A LA FECHA 31 DE DICIEMBRE DE 2021				REFERENCIA: SGNPRFE802 FECHA : 31/12/2021 PÁGINA : 1 / 1	
CONCEPTO	DESCRIPCIÓN	COBROS PENDIENTES DE APLICACIÓN A 1/ENERO	MODIFICACIONES AL SALDO INICIAL	COBROS REALIZADOS EN EL EJERCICIO	TOTAL COBROS PENDIENTES DE APLICACIÓN	COBROS APLICADOS EN EL EJERCICIO	COBROS PENDIENTES DE APLICACIÓN A 31/DICIEMBRE
41001	RETENCIÓN	77.232,98	0,00	0,00	77.232,98	0,00	77.232,98
42000	NUEVA RETENCIÓN	1.310,05	0,00	0,00	1.310,05	0,00	1.310,05
42001	ANUNCIOS BOE	7.738,60	0,00	0,00	7.738,60	0,00	7.738,60
42005	NUEVA INGRESOS PDTES.	0,00	0,00	20.767,63	20.767,63	0,00	20.767,63
81000	FORMALIZAR	18.391.864,63	0,00	434.684.290,50	453.076.155,13	362.509.595,80	90.566.559,33
81001	PENDIENTE FORMALIZAR	501.758,27	0,00	0,00	501.758,27	0,00	501.758,27
81002	PENDIENTE FORMALIZAR IT	0,00	0,00	11.215,65	11.215,65	11.215,65	0,00
81003	PDTE. FORM. APLAZ.Y FRAC.	93,05	0,00	0,00	93,05	0,00	93,05
81201	PENDIENTE FORMALIZAR 2016-2019	86.853,69	0,00	0,00	86.853,69	119,11	86.734,58
81202	PENDIENTE FORMALIZAR 2020-2021	119.848,93	0,00	3.604.566,43	3.724.415,36	2.627.045,79	1.097.369,57
86000	TRANSFERENCIAS PEND. REGULARIZAR	20.177,65	0,00	0,00	20.177,65	0,00	20.177,65
86201	TRANSFERENCIAS PEND. 2016-2019	88.535,46	0,00	0,00	88.535,46	0,00	88.535,46
86202	TRANSFERENCIAS PEND. 2016-2019	146.642,20	0,00	1.088.069,52	1.234.711,72	511.645,12	723.066,60
TOTAL		19.442.055,51	0,00	439.408.909,73	458.850.965,24	365.659.621,47	93.191.343,77

(*) Observación sobre los estados de ACREEDORES NO PRESUPUESTARIOS y COBROS PENDIENTES DE APLICACIÓN.

Figuran registrados, por la **Unidad de Tesorería dependiente del organismo autónomo**, “abonos realizados en el ejercicio” por exceso, en el concepto 41000, por importe de 23.116,05 euros; “cobros aplicados” en exceso por importe total de 2.364,605,10 euros, en el concepto 81000, y se encuentran pendiente de registrar “cobros” por importe de 45.540,00 euros.

En el ejercicio 2022 las cuentas de fondos extrapresupuestarios afectadas se encuentran regularizadas.

LABORA SERVICIO VALENCIANO DE EMPLEO Y FORMACIÓN	PAGOS PENDIENTES DE APLICACIÓN A LA FECHA 31 DE DICIEMBRE DE 2021	REFERENCIA : SGNPRFE805 FECHA : 31/12/2021 PÁGINA : 1 / 1
--	--	---

CONCEPTO	DESCRIPCIÓN	PAGOS PENDIENTES DE APLICACIÓN A 1/ENERO	MODIFICACIONES AL SALDO INICIAL	PAGOS REALIZADOS EN EL EJERCICIO	TOTAL PAGOS PENDIENTES DE APLICACIÓN	PAGOS APLICADOS EN EL EJERCICIO	PAGOS PENDIENTES DE APLICACIÓN A 31/DICIEMBRE
81999	ANTICIPOS CAJA FIJA	0,00	0,00	282.734,17	282.734,17	282.733,72	0,45
TOTAL		0,00	0,00	282.734,17	282.734,17	282.733,72	0,45

MEMORIA

7. (Apartado 21 PGCP)

Contratación administrativa. Procedimientos de adjudicación



MEMORIA**(apartado 21 PGCP) CONTRATACIÓN ADMINISTRATIVA . PROCEDIMIENTOS Y FORMA DE ADJUDICACIÓN**

A 31/12/2021

TIPO DE CONTRATO	PROCEDIMIENTO ABIERTO		PROCEDIMIENTO RESTRINGIDO		PROCEDIMIENTO NEGOCIADO		DIÁLOGO COMPETITIVO	CONTRATOS BASADOS	ADJUDICACIÓN DIRECTA	TOTAL
	MULTIPLICIDAD CRITERIOS	ÚNICO CRITERIO	MULTIPLICIDAD CRITERIOS	ÚNICO CRITERIO	CON PUBLICIDAD	SIN PUBLICIDAD (EMERGENCIA)				
- De obras	2.926.689,46					710.010,36				3.636.699,82
- De suministro	696.054,68					245.369,55		1.224.374,46		2.165.798,69
- Patrimoniales									600.000,00	600.000,00
- De gestión de servicios públicos										
- De servicios	330.311,10					279.688,86		391.549,51		1.001.549,47
- De concesión de obra pública										
- De colaboración entre el sector público y el privado										
- De carácter administrativo especial										
- Otros	21.821,41							7,44	407,44	22.236,29
TOTAL	3.974.876,65					1.235.068,77		1.615.931,41	600.407,44	7.426.284,27

NOTA:

Para aquellos contratos cuya ejecución se extiende a ejercicios posteriores se incluyen los importes correspondientes a todas las anualidades.

MEMORIA

8. (Apartado 23 PGCP) Información presupuestaria

- 8.1 Presupuesto corriente
- 8.2 Presupuestos cerrados
- 8.3 Compromisos de gasto con cargo a presupuestos de ejercicios posteriores
- 8.4 Remanente de Tesorería
- 8.5 Derechos pendientes de cobro según grado de exigibilidad
- 8.6 Acreedores por operaciones devengadas

MEMORIA

8. (Apartado 23 PGCP) Información presupuestaria

8.1 Presupuesto corriente

8.1.1. Presupuesto de gastos

8.1.2. Presupuesto de ingresos



8.1.1. (**Apartado 23.1.1 PGCP**) Presupuesto de gastos

- a) Modificaciones presupuestarias
- b) Remanentes de crédito
 - Resumen por capítulos
 - Por secciones /programas/capítulos
- c) Ejecución de proyectos de inversión



8.1.1. (**Apartado 23.1.1 PGCP**) Presupuesto de gastos
a) Modificaciones presupuestarias

1º CRÉDITOS EXTRAORDINARIOS
 2º SUPLEMENTOS DE CRÉDITO
 3º AMPLIACIONES DE CRÉDITO
 4º BAJAS POR ANULACIÓN Y Y RECTIFICACIONES
 5º OTRAS MODIFICACIONES

MEMORIA (apartado 23 PGCP)

MODIFICACIONES PRESUPUESTARIAS POR CAPÍTULO

CLASIFICACIÓN ECONÓMICA	EXPLICACIÓN	C.E 1ª	S.C. 2ª	A.C. 3ª	TRANSFERENCIAS DE CRÉDITO		INCORPORACIONES REMANENTES DE CRÉDITO	CRÉDITOS GENERADOS POR INGRESOS	BAJAS POR ANULACIÓN Y RECTIFICACIONES 4ª	O.M 5ª	TOTAL MODIFICACIONES
					POSITIVAS	NEGATIVAS					
Capítulo I	Subprograma 322.52 Reintegro I.T.							19.547,94			19.547,94
Capítulo I	Subprograma 322.54 Reintegro I.T.							99.955,50			99.955,50
Capítulo I	Subprograma 322.51							383.010,00			383.010,00
Capítulo I	Subprograma 322.52							7.173.501,91	-4.652.121,21		2.521.380,70
Capítulo I	Subprograma 322.54							118.040,00	-3.144.770,00		-3.026.730,00
Capítulo I	Subprograma 322.59							242.270,00			242.270,00
TOTAL CAPÍTULO I					0,00	0,00	0,00	8.036.325,35	-7.796.891,21	0,00	239.434,14
Capítulo II	Subprograma 322.52							3.440.303,42			3.440.303,42
Capítulo II	Subprograma 322.54				50.000,00		42.593,37				92.593,37
Capítulo II	Subprograma 322.59										-50.000,00
TOTAL CAPÍTULO II					50.000,00	-50.000,00	42.593,37	3.440.303,42	0,00	0,00	3.482.896,79
Capítulo IV	Subprograma 322.51				35.083.706,01	-30.030.000,00	49.285.778,39	137.383.736,00			191.723.220,40
Capítulo IV	Subprograma 322.52						101.797.953,08	38.794.775,40			140.592.728,48
Capítulo IV	Subprograma 322.53										-553.706,01
Capítulo IV	Subprograma 322.54										-4.500.000,00
TOTAL CAPÍTULO IV					35.083.706,01	-35.083.706,01	151.083.731,47	176.178.511,40	0,00	0,00	327.262.242,87
Capítulo VI	Subprograma 322.52				200.000,00	-1.200.000,00					-1.000.000,00
Capítulo VI	Subprograma 322.54				1.000.000,00		488.476,83		-95.735,00		1.392.741,83
TOTAL CAPÍTULO VI					1.200.000,00	-1.200.000,00	488.476,83	0,00	-95.735,00	0,00	392.741,83
Capítulo VII	Subprograma 322.51						16.625,22				16.625,22
TOTAL CAPÍTULO VII					0,00	0,00	16.625,22	0,00	0,00	0,00	16.625,22
TOTAL PRESUPUESTO					36.333.706,01	-36.333.706,01	151.631.426,89	187.655.140,17	-7.892.626,21	0,00	331.393.940,85

1º CRÉDITOS EXTRAORDINARIOS
 2º SUPLEMENTOS DE CRÉDITO
 3º AMPLIACIONES DE CRÉDITO
 4º BAJAS POR ANULACIÓN Y RECTIFICACIONES
 5º OTRAS MODIFICACIONES

MEMORIA (apartado 23 PGCP)

MODIFICACIONES PRESUPUESTARIAS POR SUBPROGRAMA

CLASIFICACIÓN ECONÓMICA	EXPLICACIÓN	C.E 1ª	S.C. 2ª	A.C. 3ª	TRANSFERENCIAS DE CRÉDITO		INCORPORACIONES REMANENTES DE CRÉDITO	CRÉDITOS GENERADOS POR INGRESOS	BAJAS POR ANULACIÓN Y RECTIFICACIONES 4ª	O.M 5ª	TOTAL MODIFICACIONES
					POSITIVAS	NEGATIVAS					
SUBPROGRAMA: 322.51 "FOMENTO DE EMPLEO"											
31.02.000.32251.19	ACUERDO DEL CONSELL 02/07/2021. INCREMENTO RETRIBUTIVO LPGE PARA 2021. EXPTE. 06.11.0421-085b							383.010,00			383.010,00
TOTAL CAPITULO I					0,00	0,00	0,00	383.010,00	0,00	0,00	383.010,00
31.02.322.51.4 S7979	TRANSFERENCIA DE CRÉDITO ENTRE LÍNEAS DEL MISMO SUBPROGRAMA PARA REAPERTURAR LÍNEA DE SUBVENCIÓN. EXPTE. 31.001/21										-20.000,00
31.02.322.51.4 S0535	TRANSFERENCIA DE CRÉDITO ENTRE LÍNEAS DEL MISMO SUBPROGRAMA PARA REAPERTURAR LÍNEA DE SUBVENCIÓN. EXPTE. 31.001/21				20.000,00						20.000,00
31.02.322.51.4 S1020	GENERACIÓN POR MAYORES INGRESOS. REACT-EU. EXPTE. 11.00.31.001/21							80.000.000,00			80.000.000,00
31.02.322.51.4 S2941	TRANSFERENCIA DE CRÉDITO ENTRE LÍNEAS DEL MISMO CAPÍTULO Y DISTINTOS SUBPROGRAMAS. EXPTE. 31.002/201				477.706,01						477.706,01
31.02.322.51.4 S7979	TRANSFERENCIA DE CRÉDITO ENTRE LÍNEAS DE SUBVENCIÓN DEL MISMO CAPÍTULO Y SUBPROGRAMA. EXPTE. 31.004/21										-75.000,00
31.02.322.51.4 S7954	TRANSFERENCIA DE CRÉDITO ENTRE LÍNEAS DE SUBVENCIÓN DEL MISMO CAPÍTULO Y SUBPROGRAMA 31.004/21				75.000,00						75.000,00
31.02.322.51.4 S7979	TRANSFERENCIA DE CRÉDITO ENTRE LÍNEAS DE SUBVENCIÓN DEL MISMO CAPÍTULO Y SUBPROGRAMA PARA REAPERTURAR UNA LÍNEA DE SUBVENCIÓN. EXPTE. 31.005/21										-5.000,00
31.02.322.51.4 S0533	TRANSFERENCIA DE CRÉDITO ENTRE LÍNEAS DE SUBVENCIÓN DEL MISMO CAPÍTULO Y SUBPROGRAMA PARA REAPERTURAR UNA LÍNEA DE SUBVENCIÓN. EXPTE. 31.005/21				5.000,00						5.000,00
31.02.322.51.4 S1025	GENERACIÓN POR MAYORES INGRESOS. REACT-EU. EXPTE. 11.00.31.002/21							4.459.860,00			4.459.860,00
31.02.322.51.4 S2240	GENERACIÓN DE CRÉDITOS POR MAYORES INGRESOS Y AJUSTE DE DOTACIONES SEPE. EXPTE. 31.006/21							375.000,00			375.000,00
31.02.322.51.4 S2941	GENERACIÓN DE CRÉDITOS POR MAYORES INGRESOS Y AJUSTE DE DOTACIONES SEPE. EXPTE. 31.006/21							2.000.000,00			2.000.000,00
31.02.322.51.4 S7954	GENERACIÓN DE CRÉDITOS POR MAYORES INGRESOS Y AJUSTE DE DOTACIONES SEPE. EXPTE. 31.006/21							6.000.000,00			6.000.000,00
31.02.322.51.4 S7979	GENERACIÓN DE CRÉDITOS POR MAYORES INGRESOS Y AJUSTE DE DOTACIONES SEPE. EXPTE. 31.006/21							27.751.199,00			27.751.199,00
31.02.322.51.4 S8000	GENERACIÓN DE CRÉDITOS POR MAYORES INGRESOS Y AJUSTE DE DOTACIONES SEPE. EXPTE. 31.006/21							5.500.000,00			5.500.000,00
31.02.000.32251.4 S2240	INCORPORACIÓN DE REMANENTES. EXPTE. 31.007/21						1.131.465,30				1.131.465,30
31.02.000.32251.4 S2941	INCORPORACIÓN DE REMANENTES. EXPTE. 31.007/21						24.146.053,11				24.146.053,11
31.02.322.51.4 S7954	INCORPORACIÓN DE REMANENTES. EXPTE. 31.007/21						15.115.741,33				15.115.741,33

1º CRÉDITOS EXTRAORDINARIOS
 2º SUPLEMENTOS DE CRÉDITO
 3º AMPLIACIONES DE CRÉDITO
 4º BAJAS POR ANULACIÓN Y RECTIFICACIONES
 5º OTRAS MODIFICACIONES

MEMORIA (apartado 23 PGCP)

MODIFICACIONES PRESUPUESTARIAS POR SUBPROGRAMA

CLASIFICACIÓN ECONÓMICA	EXPLICACIÓN	C.E 1ª	S.C. 2ª	A.C. 3ª	TRANSFERENCIAS DE CRÉDITO		INCORPORACIONES REMANENTES DE CRÉDITO	CRÉDITOS GENERADOS POR INGRESOS	BAJAS POR ANULACIÓN Y RECTIFICACIONES 4ª	O.M 5ª	TOTAL MODIFICACIONES
					POSITIVAS	NEGATIVAS					
31.02.322.51.4 S8000	INCORPORACIÓN DE REMANENTES. EXPTE. 31.007/21						8.892.518,65				8.892.518,65
31.02.000.32251.4 S0212	TRANSFERENCIA DE CRÉDITO ENTRE LÍNEAS DE SUBVENCIÓN DEL MISMO CAPÍTULO Y DISTINTOS SUBPROGRAMAS. EXPTE. 31.008/21										-30.000,00
31.02.000.32251.4 S2240	TRANSFERENCIA DE CRÉDITO ENTRE LÍNEAS DE SUBVENCIÓN DEL MISMO CAPÍTULO Y DISTINTOS SUBPROGRAMAS. EXPTE. 31.008/21				106.000,00						106.000,00
31.02.000.322.51.4 S1020	TRANSFERENCIA DE CRÉDITO ENTRE LÍNEAS DE SUBVENCIÓN DEL MISMO SUBPROGRAMA. EXPTE. 31.009/21										-29.200.000,00
31.02.000.322.51.4 S2941	TRANSFERENCIA DE CRÉDITO ENTRE LÍNEAS DE SUBVENCIÓN DEL MISMO SUBPROGRAMA. EXPTE. 31.009/21				14.600.000,00						14.600.000,00
31.02.000.322.51.4 S7954	TRANSFERENCIA DE CRÉDITO ENTRE LÍNEAS DE SUBVENCIÓN DEL MISMO SUBPROGRAMA. EXPTE. 31.009/21				14.600.000,00						14.600.000,00
31.02.322.51.4 S2941	GENERACIÓN POR MAYORES INGRESOS. REACT-EU. EXPTE. 11.00.31.003/21							11.297.677,00			11.297.677,00
31.02.000.322.51.4 S7979	TRANSFERENCIA DE CRÉDITO ENTRE LÍNEAS DE SUBVENCIÓN DEL MISMO SUBPROGRAMA. EXPTE. 31.010/21										-700.000,00
31.02.000.322.51.4 S1020	TRANSFERENCIA DE CRÉDITO ENTRE LÍNEAS DE SUBVENCIÓN DEL MISMO SUBPROGRAMA. EXPTE. 31.010/21				700.000,00						700.000,00
31.02.000.322.51.4 S2240	TRANSFERENCIA DE CRÉDITO DEL CAPÍTULO IV DE DISTINTOS SUBPROGRAMAS. EXPTE. 31.012/21				70.000,00						70.000,00
31.02.000.322.51.4 S8000	TRANSFERENCIA DE CRÉDITO DEL CAPÍTULO IV DE DISTINTOS SUBPROGRAMAS. EXPTE. 31.012/21				4.430.000,00						4.430.000,00
TOTAL CAPITULO IV					35.083.706,01	-30.030.000,00	49.285.778,39	137.383.736,00	0,00	0,00	191.723.220,40
31.02.000.32251.4 S2243	INCORPORACIÓN DE REMANENTES. EXPTE. 31.007/21						16.625,22				16.625,22
TOTAL CAPITULO VII					0,00	0,00	16.625,22	0,00	0,00	0,00	16.625,22
TOTAL SUBPROGRAMA 32251					35.083.706,01	-30.030.000,00	49.302.403,61	137.766.746,00	0,00	0,00	192.122.855,62

1º CRÉDITOS EXTRAORDINARIOS
 2º SUPLEMENTOS DE CRÉDITO
 3º AMPLIACIONES DE CRÉDITO
 4º BAJAS POR ANULACIÓN Y Y RECTIFICACIONES
 5º OTRAS MODIFICACIONES

MEMORIA (apartado 23 PGCP)

MODIFICACIONES PRESUPUESTARIAS POR SUBPROGRAMA

CLASIFICACIÓN ECONÓMICA	EXPLICACIÓN	C.E 1ª	S.C. 2ª	A.C. 3ª	TRANSFERENCIAS DE CRÉDITO		INCORPORACIONES REMANENTES DE CRÉDITO	CRÉDITOS GENERADOS POR INGRESOS	BAJAS POR ANULACIÓN Y RECTIFICACIONES 4ª	O.M 5ª	TOTAL MODIFICACIONES		
					POSITIVAS	NEGATIVAS							
SUBPROGRAMA: 322.52 "FORMACIÓN Y CUALIFICACIÓN PROFESIONAL"													
31.02.000.322.52.19	REINTEGRO POR INCAPACIDAD TEMPORAL							19.547,94			19.547,94		
31.02.000.322.52.19	ACUERDO DEL CONSELL 02/07/2021. INCREMENTO RETRIBUTIVO LPGE PARA 2021. EXPTE. 06.11.0421-085b							89.810,00			89.810,00		
31.02.000.322.52.19	GENERACIÓN DE CRÉDITOS POR MAYORES INGRESOS Y AJUSTE DE DOTACIONES SEPE. EXPTE. 31.006/21							7.083.691,91	-4.652.121,21		2.431.570,70		
TOTAL CAPITULO I							0,00	0,00	0,00	7.193.049,85	-4.652.121,21	0,00	2.540.928,64
31.01.000.32254.2	GENERACIÓN DE CRÉDITOS POR MAYORES INGRESOS Y AJUSTE DE DOTACIONES SEPE. EXPTE. 31.006/21							3.440.303,42			3.440.303,42		
TOTAL CAPITULO II							0,00	0,00	0,00	3.440.303,42	0,00	0,00	3.440.303,42
31.02.000.322.52.4 S0218	GENERACIÓN DE CRÉDITOS POR MAYORES INGRESOS Y AJUSTE DE DOTACIONES SEPE. EXPTE. 31.006/21							4.295.060,91			4.295.060,91		
31.02.000.322.52.4 S0549	GENERACIÓN DE CRÉDITOS POR MAYORES INGRESOS Y AJUSTE DE DOTACIONES SEPE. EXPTE. 31.006/21							5.792.601,00			5.792.601,00		
31.02.000.322.52.4 S2946	GENERACIÓN DE CRÉDITOS POR MAYORES INGRESOS Y AJUSTE DE DOTACIONES SEPE. EXPTE. 31.006/21							23.432.794,55			23.432.794,55		
31.02.000.322.52.4 S5644	GENERACIÓN DE CRÉDITOS POR MAYORES INGRESOS Y AJUSTE DE DOTACIONES SEPE. EXPTE. 31.006/21							3.733.362,94			3.733.362,94		
31.02.000.322.52.4 S8004	GENERACIÓN DE CRÉDITOS POR MAYORES INGRESOS Y AJUSTE DE DOTACIONES SEPE. EXPTE. 31.006/21							290.956,00			290.956,00		
31.02.000.322.52.4 S8005	GENERACIÓN DE CRÉDITOS POR MAYORES INGRESOS Y AJUSTE DE DOTACIONES SEPE. EXPTE. 31.006/21							1.250.000,00			1.250.000,00		
31.02.000.322.52.4 S0218/2019	INCORPORACIÓN DE REMANENTES. EXPTE. 31.007/21							5.220.918,30			5.220.918,30		
31.02.000.322.52.4 S2946/2019	INCORPORACIÓN DE REMANENTES. EXPTE. 31.007/21							10.755.739,98			10.755.739,98		
31.02.000.322.52.4 S5644/2019	INCORPORACIÓN DE REMANENTES. EXPTE. 31.007/21							6.189.001,37			6.189.001,37		
31.02.000.322.52.4 S7978/2019	INCORPORACIÓN DE REMANENTES. EXPTE. 31.007/21							3.585.246,66			3.585.246,66		
31.02.000.322.52.4 S8004/2019	INCORPORACIÓN DE REMANENTES. EXPTE. 31.007/21							188.505,79			188.505,79		
31.02.000.322.52.4 S0218/2020	INCORPORACIÓN DE REMANENTES. EXPTE. 31.007/21							36.260.743,88			36.260.743,88		
31.02.000.322.52.4 S2946/2020	INCORPORACIÓN DE REMANENTES. EXPTE. 31.007/21							25.894.249,92			25.894.249,92		
31.02.000.322.52.4 S5644/2020	INCORPORACIÓN DE REMANENTES. EXPTE. 31.007/21							11.187.655,97			11.187.655,97		
31.02.000.322.52.4 S7978/2020	INCORPORACIÓN DE REMANENTES. EXPTE. 31.007/21							2.017.733,76			2.017.733,76		
31.02.000.322.52.4 S8004/2020	INCORPORACIÓN DE REMANENTES. EXPTE. 31.007/21							498.157,45			498.157,45		
TOTAL CAPITULO IV							0,00	0,00	101.797.953,08	38.794.775,40	0,00	0,00	140.592.728,48

1º CRÉDITOS EXTRAORDINARIOS
 2º SUPLEMENTOS DE CRÉDITO
 3º AMPLIACIONES DE CRÉDITO
 4º BAJAS POR ANULACIÓN Y RECTIFICACIONES
 5º OTRAS MODIFICACIONES

MEMORIA (apartado 23 PGCP)

MODIFICACIONES PRESUPUESTARIAS POR SUBPROGRAMA

CLASIFICACIÓN ECONÓMICA	EXPLICACIÓN	C.E. 1ª	S.C. 2ª	A.C. 3ª	TRANSFERENCIAS DE CRÉDITO		INCORPORACIONES REMANENTES DE CRÉDITO	CRÉDITOS GENERADOS POR INGRESOS	BAJAS POR ANULACIÓN Y RECTIFICACIONES 4ª	O.M. 5ª	TOTAL MODIFICACIONES		
					POSITIVAS	NEGATIVAS							
31.02.000.322.52.6 ER202	V.E.P./2021/322.52-001					-50.000,00					-50.000,00		
31.02.000.322.52.6 ER202	V.E.P./2021/322.52-001					-150.000,00					-150.000,00		
31.02.000.322.52.6 ER201	V.E.P./2021/322.52-002				50.000,00						50.000,00		
31.02.000.322.52.6 ER201	V.E.P./2021/322.52-002				150.000,00						150.000,00		
31.02.000.322.52.6 ER 200	TRANSFERENCIA DE CRÉDITO ENTRE PROYECTOS DE INVERSIÓN DE DISTINTOS SUBPROGRAMAS. EXPTE. 31.003/21					-1.000.000,00					-1.000.000,00		
TOTAL CAPITULO VI							200.000,00	-1.200.000,00	0,00	0,00	0,00	-1.000.000,00	
TOTAL SUBPROGRAMA							200.000,00	-1.200.000,00	101.797.953,08	49.428.128,67	-4.652.121,21	0,00	145.573.960,54
SUBPROGRAMA: 322.53 "PLANES ESPECIALES DE APOYO EN SECTORES PRODUCTIVOS"													
31.02.000.322.53.4 S7731	TRANSFERENCIA DE CRÉDITO ENTRE LÍNEAS DEL MISMO CAPÍTULO Y DISTINTOS SUBPROGRAMAS. EXPTE. 31.002/201					-477.706,01					-477.706,01		
31.02.000.322.53.4 S7731	TRANSFERENCIA DE CRÉDITO ENTRE LÍNEAS DE SUBVENCIÓN DEL MISMO CAPÍTULO Y DISTINTOS SUBPROGRAMAS. EXPTE. 31.008/21					-76.000,00					-76.000,00		
TOTAL CAPITULO IV							0,00	-553.706,01	0,00	0,00	0,00	-553.706,01	
TOTAL SUBPROGRAMA							0,00	-553.706,01	0,00	0,00	0,00	-553.706,01	

1º CRÉDITOS EXTRAORDINARIOS
 2º SUPLEMENTOS DE CRÉDITO
 3º AMPLIACIONES DE CRÉDITO
 4º BAJAS POR ANULACIÓN Y RECTIFICACIONES
 5º OTRAS MODIFICACIONES

MEMORIA (apartado 23 PGCP)

MODIFICACIONES PRESUPUESTARIAS POR SUBPROGRAMA

CLASIFICACIÓN ECONÓMICA	EXPLICACIÓN	C.E 1ª	S.C. 2ª	A.C. 3ª	TRANSFERENCIAS DE CRÉDITO		INCORPORACIONES REMANENTES DE CRÉDITO	CRÉDITOS GENERADOS POR INGRESOS	BAJAS POR ANULACIÓN Y RECTIFICACIONES 4ª	O.M 5ª	TOTAL MODIFICACIONES
					POSITIVAS	NEGATIVAS					
SUBPROGRAMA: 322.54 "INSERCIÓN LABORAL"											
31.01.000.32254.19	REINTEGRO POR INCAPACIDAD TEMPORAL							99.955,50			99.955,50
31.01.000.32254.19	ACUERDO DEL CONSELL 02/07/2021. INCREMENTO RETRIBUTIVO LPGE PARA 2021. EXPTE. 06.11.0421-085b							118.040,00			118.040,00
31.01.000.32254.19	GENERACIÓN DE CRÉDITOS POR MAYORES INGRESOS Y AJUSTE DE DOTACIONES SEPE. EXPTE. 31.006/21								-3.144.770,00		-3.144.770,00
TOTAL CAPITULO I					0,00	0,00	0,00	217.995,50	-3.144.770,00	0,00	-2.926.774,50
31.01.000.32254.2	INCORPORACIÓN DE REMANENTES. EXPTE. 31.007/21						42.593,37				42.593,37
31.01.000.32254.2	TRANSFERENCIA DE CRÉDITO DEL CAPÍTULO II DE DISTINTOS SUBPROGRAMAS. EXPTE. 31.011/21				50.000,00						50.000,00
TOTAL CAPITULO II					50.000,00	0,00	42.593,37	0,00	0,00	0,00	92.593,37
31.01.000.32254.4 S0544	TRANSFERENCIA DE CRÉDITO DEL CAPÍTULO IV DE DISTINTOS SUBPROGRAMAS. EXPTE. 31.012/21										-4.500.000,00
TOTAL CAPITULO IV					0,00	-4.500.000,00	0,00	0,00	0,00	0,00	-4.500.000,00
31.01.000.32254.6 EA345	TRANSFERENCIA DE CRÉDITO ENTRE PROYECTOS DE INVERSIÓN DE DISTINTOS SUBPROGRAMAS. EXPTE. 31.003/21				1.000.000,00						1.000.000,00
31.01.000.32254.6 EC345	GENERACIÓN DE CRÉDITOS POR MAYORES INGRESOS Y AJUSTE DE DOTACIONES SEPE. EXPTE. 31.006/21								-95.735,00		-95.735,00
31.01.000.32254.6 AT 345	INCORPORACIÓN DE REMANENTES. EXPTE. 31.007/21						60.830,86				60.830,86
31.01.000.32254.6 EC345	INCORPORACIÓN DE REMANENTES. EXPTE. 31.007/21						372.140,09				372.140,09
31.01.000.32254.6 EM345	INCORPORACIÓN DE REMANENTES. EXPTE. 31.007/21						55.505,88				55.505,88
TOTAL CAPITULO VI					1.000.000,00	0,00	488.476,83	0,00	-95.735,00	0,00	1.392.741,83
TOTAL SUBPROGRAMA					1.050.000,00	-4.500.000,00	531.070,20	217.995,50	-3.240.505,00	0,00	-5.941.439,30
SUBPROGRAMA: 322.59 "ADMINISTRACIÓN Y COORDINACIÓN GENERAL"											
31.01.000.32259.19	ACUERDO DEL CONSELL 02/07/2021. INCREMENTO RETRIBUTIVO LPGE PARA 2021. EXPTE. 06.11.0421-085b							242.270,00			242.270,00
TOTAL CAPITULO I					0,00	0,00	0,00	242.270,00	0,00	0,00	242.270,00
31.01.000.32259.2	TRANSFERENCIA DE CRÉDITO DEL CAPÍTULO II DE DISTINTOS SUBPROGRAMAS. EXPTE. 31.011/21										-50.000,00
TOTAL CAPITULO II					0,00	-50.000,00	0,00	0,00	0,00	0,00	-50.000,00
TOTAL SUBPROGRAMA					0,00	-50.000,00	0,00	242.270,00	0,00	0,00	192.270,00
TOTAL PRESUPUESTO					36.333.706,01	-36.333.706,01	151.631.426,89	187.655.140,17	-7.892.626,21	0,00	331.393.940,85



8.1.1. **(Apartado 23.1.1 PGCP)** Presupuesto de gastos

b) Remanentes de crédito

Resumen por capítulos

Por secciones /programas/capítulos

LABORA SERVICIO VALENCIANO DE EMPLEO Y FORMACIÓN	REMANENTES DE CRÉDITO A LA FECHA 31 DE DICIEMBRE DE 2021 RESUMEN POR CAPÍTULOS	REFERENCIA : SGCGRGA210 FECHA : 31/12/2021 PÁGINA : 1 / 1
--	--	---

PRESUPUESTO: 2021 CORRIENTE (0 Y 1)

CAPÍTULO	DENOMINACIÓN	COMPROMETIDOS	NO COMPROMETIDOS	REMANENTES DE CRÉDITO
1	Gastos de personal	0,00	24.425.755,87	24.425.755,87
2	Compra bienes corr.y gtos.funcionamiento	607.233,16	12.608.969,97	13.216.203,13
3	Gastos financieros	0,00	119.082,44	119.082,44
4	Transferencias corrientes	231.889.951,25	52.421.552,06	284.311.503,31
6	Inversiones reales	1.186.337,31	9.038.564,06	10.224.901,37
7	Transferencias de capital	0,00	114.046,19	114.046,19
TOTAL PRESUPUESTO		233.683.521,72	98.727.970,59	332.411.492,31

LABORA SERVICIO VALENCIANO DE EMPLEO Y FORMACIÓN	REMANENTES DE CRÉDITO	REFERENCIA : SGCGRGA210
	A LA FECHA 31 DE DICIEMBRE DE 2021	FECHA : 31/12/2021
	RESUMEN POR SECCIONES / PROGRAMAS / CAPÍTULOS	PÁGINA : 1 / 2

PRESUPUESTO: 2021 CORRIENTE (0 Y 1)

SECCIÓN 31 SERVICIO VALENCIANO EMPLEO Y FORMACIÓN

32251 FOMENTO DEL EMPLEO

CAPÍTULO	DENOMINACIÓN	COMPROMETIDOS	NO COMPROMETIDOS	REMANENTES DE CRÉDITO
1	Gastos de personal	0,00	900.521,72	900.521,72
2	Compra bienes corr.y gtos.funcionamiento	0,00	517.651,28	517.651,28
4	Transferencias corrientes	119.230.740,69	21.262.807,10	140.493.547,79
7	Transferencias de capital	0,00	114.046,19	114.046,19
TOTAL PROGRAMA		119.230.740,69	22.795.026,29	142.025.766,98

SECCIÓN 31 SERVICIO VALENCIANO EMPLEO Y FORMACIÓN

32252 FORMACION Y CUALIFICACION PROFESIONAL

CAPÍTULO	DENOMINACIÓN	COMPROMETIDOS	NO COMPROMETIDOS	REMANENTES DE CRÉDITO
1	Gastos de personal	0,00	11.116.406,37	11.116.406,37
2	Compra bienes corr.y gtos.funcionamiento	307.991,09	6.247.584,49	6.555.575,58
4	Transferencias corrientes	111.453.391,41	29.591.065,00	141.044.456,41
6	Inversiones reales	0,00	2.296.351,37	2.296.351,37
TOTAL PROGRAMA		111.761.382,50	49.251.407,23	161.012.789,73

SECCIÓN 31 SERVICIO VALENCIANO EMPLEO Y FORMACIÓN

32253 PLANES ESP. APOYO AL EMPLEO EN SECT.PROD

CAPÍTULO	DENOMINACIÓN	COMPROMETIDOS	NO COMPROMETIDOS	REMANENTES DE CRÉDITO
2	Compra bienes corr.y gtos.funcionamiento	0,00	715.400,00	715.400,00
4	Transferencias corrientes	0,00	51.737,13	51.737,13
TOTAL PROGRAMA		0,00	767.137,13	767.137,13

SECCIÓN 31 SERVICIO VALENCIANO EMPLEO Y FORMACIÓN

32254 INSERCION LABORAL

CAPÍTULO	DENOMINACIÓN	COMPROMETIDOS	NO COMPROMETIDOS	REMANENTES DE CRÉDITO
1	Gastos de personal	0,00	10.014.245,80	10.014.245,80
2	Compra bienes corr.y gtos.funcionamiento	299.242,07	3.131.668,70	3.430.910,77
4	Transferencias corrientes	1.205.819,15	27.512,89	1.233.332,04
6	Inversiones reales	1.186.337,31	6.317.725,83	7.504.063,14
TOTAL PROGRAMA		2.691.398,53	19.491.153,22	22.182.551,75

LABORA SERVICIO VALENCIANO DE EMPLEO Y FORMACIÓN	REMANENTES DE CRÉDITO	REFERENCIA : SGCGRGA210
	A LA FECHA 31 DE DICIEMBRE DE 2021	FECHA : 31/12/2021
	RESUMEN POR SECCIONES / PROGRAMAS / CAPÍTULOS	PÁGINA : 2 / 2

PRESUPUESTO: 2021 CORRIENTE (0 Y 1)

SECCIÓN 31 SERVICIO VALENCIANO EMPLEO Y FORMACIÓN

32259 ADMINISTRACION Y COORDINACION GENERAL

CAPÍTULO	DENOMINACIÓN	COMPROMETIDOS	NO COMPROMETIDOS	REMANENTES DE CRÉDITO
1	Gastos de personal	0,00	2.394.581,98	2.394.581,98
2	Compra bienes corr.y gtos.funcionamiento	0,00	1.996.665,50	1.996.665,50
3	Gastos financieros	0,00	119.082,44	119.082,44
4	Transferencias corrientes	0,00	1.488.429,94	1.488.429,94
6	Inversiones reales	0,00	424.486,86	424.486,86
TOTAL PROGRAMA		0,00	6.423.246,72	6.423.246,72
TOTAL SECCIÓN		233.683.521,72	98.727.970,59	332.411.492,31
TOTAL PRESUPUESTO		233.683.521,72	98.727.970,59	332.411.492,31



8.1.1. (**Apartado 23.1.1 PGCP**) Presupuesto de gastos

c) Ejecución de proyectos de inversión

LABORA SERVICIO VALENCIANO DE EMPLEO Y FORMACIÓN	EJECUCIÓN PROYECTOS DE INVERSIÓN A LA FECHA 31 DE DICIEMBRE DE 2021	REFERENCIA : SGNPRGA230
		FECHA : 31/12/2021
		PÁGINA : 1 / 2

PROYECTO	DESCRIPCIÓN	PROGRAMA	INVERSIÓN TOTAL	EJERCICIO INICIAL	EJERCICIO FINAL	INVERSIÓN REALIZADA A 1/ENERO	INVERSIÓN REALIZADA EN EL EJERCICIO
AT345	ASIST. TEC. ESPAI LABORA	32210	47.289,44	2002	2002	47.289,44	0,00
AT345	ASIST. TEC. ESPAI LABORA	32251	2.057.884,83	2003	2014	2.057.884,83	0,00
AT345	ASIST. TEC. ESPAI LABORA	32254	778.958,54	2015	2022	467.970,35	278.018,37
TOTAL PROYECTO			2.884.132,81			2.573.144,62	278.018,37
EA345	ADQUISICION DE EDIFICIOS. ESPAI LABORA	32210	522.411,24	2002	2002	522.411,24	0,00
EA345	ADQUISICION DE EDIFICIOS. ESPAI LABORA	32251	3.402.539,98	2003	2014	3.402.539,98	0,00
EA345	ADQUISICION DE EDIFICIOS. ESPAI LABORA	32254	923.295,62	2015	2021	323.060,00	600.235,62
TOTAL PROYECTO			4.848.246,84			4.248.011,22	600.235,62
EC345	CONSTRUC. NUEVA PLANTA ESPAI LABORA	32210	35.966,82	2002	2002	35.966,82	0,00
EC345	CONSTRUC. NUEVA PLANTA ESPAI LABORA	32251	11.832.011,05	2003	2014	11.832.011,05	0,00
EC345	CONSTRUC. NUEVA PLANTA ESPAI LABORA	32254	3.678.728,76	2015	2022	1.680.642,52	411.261,59
TOTAL PROYECTO			15.546.706,63			13.548.620,39	411.261,59
EM345	AMPLIAC. Y REFORMA ESPAI LABORA	32210	1.291.064,80	2002	2002	1.291.064,80	0,00
EM345	AMPLIAC. Y REFORMA ESPAI LABORA	32251	12.069.130,66	2003	2014	12.069.130,66	0,00
EM345	AMPLIAC. Y REFORMA ESPAI LABORA	32254	1.032.853,42	2015	2021	721.041,67	311.811,75
TOTAL PROYECTO			14.393.048,88			14.081.237,13	311.811,75
ER200	REFORMA C.FORMA.E INSERC.PROFESIONAL	32220	1.817.095,97	2002	2002	1.817.095,97	0,00
ER200	REFORMA C.FORMA.E INSERC.PROFESIONAL	32252	9.053.218,40	2003	2021	8.764.250,66	288.967,74
TOTAL PROYECTO			10.870.314,37			10.581.346,63	288.967,74
ER201	REFORMA CENTROS INTEG.FORMACION	32252	2.319.556,19	2004	2021	2.280.733,79	38.822,40
TOTAL PROYECTO			2.319.556,19			2.280.733,79	38.822,40

LABORA SERVICIO VALENCIANO DE EMPLEO Y FORMACIÓN	EJECUCIÓN PROYECTOS DE INVERSIÓN A LA FECHA 31 DE DICIEMBRE DE 2021	REFERENCIA : SGNPRGA230
		FECHA : 31/12/2021
		PÁGINA : 2 / 2

PROYECTO	DESCRIPCIÓN	PROGRAMA	INVERSIÓN TOTAL	EJERCICIO INICIAL	EJERCICIO FINAL	INVERSIÓN REALIZADA A 1/ENERO	INVERSIÓN REALIZADA EN EL EJERCICIO
ER202	REFORMA CE.REF. NACION.FORMA.OcupACIONAL	32252	64.459,78	2011	2022	21.436,14	30.434,69
TOTAL PROYECTO			64.459,78			21.436,14	30.434,69
QN345	EQUIPAMIENTO ESPAI LABORA	32251	1.745.946,89	2003	2014	1.745.946,89	0,00
QN345	EQUIPAMIENTO ESPAI LABORA	32254	274.012,19	2017	2021	245.400,41	28.611,78
TOTAL PROYECTO			2.019.959,08			1.991.347,30	28.611,78
QR200	EQ.REPOS. CENTROS LABORA FORMACIÓ CV	32220	262.174,69	2002	2002	262.174,69	0,00
QR200	EQ.REPOS. CENTROS LABORA FORMACIÓ CV	32252	9.049.849,17	2003	2022	8.484.504,10	545.423,80
TOTAL PROYECTO			9.312.023,86			8.746.678,79	545.423,80
QR270	EQ. REPOS. EDIF. ADMINISTRATIVOS	32110	270.191,12	2002	2002	270.191,12	0,00
QR270	EQ. REPOS. EDIF. ADMINISTRATIVOS	32220	23.435,41	2002	2002	23.435,41	0,00
QR270	EQ. REPOS. EDIF. ADMINISTRATIVOS	32240	18.030,00	2002	2002	18.030,00	0,00
QR270	EQ. REPOS. EDIF. ADMINISTRATIVOS	32254	32.998,28	2003	2011	32.998,28	0,00
QR270	EQ. REPOS. EDIF. ADMINISTRATIVOS	32259	2.155.866,73	2003	2022	2.067.879,98	75.513,14
TOTAL PROYECTO			2.500.521,54			2.412.534,79	75.513,14
QR345	EQUIPAMIENTO POR REPOSICIÓN ESPAI LABORA	32210	179.707,81	2002	2002	179.707,81	0,00
QR345	EQUIPAMIENTO POR REPOSICIÓN ESPAI LABORA	32251	36.852,04	2003	2003	36.852,04	0,00
QR345	EQUIPAMIENTO POR REPOSICIÓN ESPAI LABORA	32254	1.757.066,95	2006	2022	1.558.895,37	113.229,58
TOTAL PROYECTO			1.973.626,80			1.775.455,22	113.229,58
TOTAL			66.732.596,78			62.260.546,02	2.722.330,46

LABORA Servicio Valenciano de Empleo y Formación	EJECUCIÓN PROYECTOS DE INVERSIÓN A LA FECHA 30 DE DICIEMBRE DE 2021 INVERSIÓN A REALIZAR EN ANUALIDADES PENDIENTES	FECHA: 30/12/2021 PÁGINA: 1 / 1
---	---	--

PROYECTO/ SUBPROYECTO	DESCRIPCIÓN	EJERCICIO 2022	EJERCICIO 2023	EJERCICIO 2024	EJERCICIOS SUCEIVOS	TOTAL
AT345056	SEPE-RENOVE ASISTENCIAS TÉCNICAS CSE MELIANA	24.759,82	-	-	-	
AT345064	SEPE-MODERN. A.T. ESPAIS LABORA ALICANTE	8.210,00	-	-	-	
AT345	ASIST. TEC. ESPAI LABORA	32.969,82	-	-	-	
EC345026	SEPE-MODERN. CONSTRUCCIÓN NUEVA PLANTA E.L. MELIANA	1.586.824,65	-	-	-	
EC345	CONSTRUC. NUEVA PLANTA ESPAI LABORA	1.586.824,65	-	-	-	
ER202003	GNC-REFORMA CRNFO PATERNA	12.588,95	-	-	-	
ER202	REFORMA CE.REF. NACION.FORMA.OCUPACIONAL	12.588,95	-	-	-	
QR200030	GNC-EQUIPAMIENTO Y REPOSICIÓN CENTROS LABORA FORMACIÓN	19.921,27	-	-	-	
QR200	EQ.REPOS. CENTROS LABORA FORMACIÓ CV	19.921,27	-	-	-	
QR270019	GNC-EQUIPAMIENTO Y REPOSICIÓN SERVICIOS CENTRALES SERVEF	12.473,61	-	-	-	
QR270	EQ. REPOS. EDIF. ADMINISTRATIVOS	12.473,61	-	-	-	
QR345065	SPEE-MODERNIZACIÓN EQUIPAMIENTO CSE COMUNITAT VALENCIANA	84.942,00	-	-	-	
QR345	EQUIPAMIENTO POR REPOSICIÓN ESPAI LABORA	84.942,00	-	-	-	
TOTAL		1.749.720,30	-	-	-	1.749.720,30



8.1.2. (Apartado 23.1.2 PGCP) Presupuesto de ingresos

a) Derechos anulados de presupuestos corrientes

Por capítulo

Por concepto

b) Derechos cancelados de presupuesto corriente (**sin movimientos**)

Por capítulo

Por concepto

c) Recaudación neta de presupuestos cerrados

Por capítulo

Por concepto

LABORA SERVICIO VALENCIANO DE EMPLEO Y FORMACIÓN	DERECHOS ANULADOS DE PRESUPUESTO CORRIENTE A LA FECHA 31 DE DICIEMBRE DE 2021 RESUMEN POR CAPÍTULO	REFERENCIA : SGNPRIN430 FECHA : 31/12/2021 PÁGINA : 1 / 1
--	--	---

APLICACIÓN PRESUPUESTARIA	DESCRIPCIÓN	ANULACIÓN DE LIQUIDACIONES	APLAZAMIENTO Y FRACCIONAMIENTO	DEVOLUCIÓN DE INGRESOS	TOTAL DERECHOS ANULADOS
3	Tasas, precios públicos y otros ingresos	34.424,75	0,00	49.576,71	84.001,46
4	Transferencias corrientes	94.169.726,51	0,00	38.362.688,43	132.532.414,94
7	Transferencias de capital	4.581.684,72	0,00	0,00	4.581.684,72
TOTAL		98.785.835,98	0,00	38.412.265,14	137.198.101,12

LABORA SERVICIO VALENCIANO DE EMPLEO Y FORMACIÓN	DERECHOS ANULADOS DE PRESUPUESTO CORRIENTE A LA FECHA 31 DE DICIEMBRE DE 2021 RESUMEN POR CONCEPTO	REFERENCIA : SGNPRIN430 FECHA : 31/12/2021 PÁGINA : 1 / 1
--	--	---

APLICACIÓN PRESUPUESTARIA	DESCRIPCIÓN	ANULACIÓN DE LIQUIDACIONES	APLAZAMIENTO Y FRACCIONAMIENTO	DEVOLUCIÓN DE INGRESOS	TOTAL DERECHOS ANULADOS
341	Intereses de demora	876,11	0,00	1.613,30	2.489,41
380	Reintegro de presupuestos cerrados	30.548,64	0,00	47.963,41	78.512,05
381	Reintegro de presupuesto corriente	3.000,00	0,00	0,00	3.000,00
401	Transferencias corrientes finalistas	16.640.003,95	0,00	0,00	16.640.003,95
402	T.de Organismos Autónomos del Estado	43.869.862,56	0,00	149.042,43	44.018.904,99
430	T.de la Conselleria a que está adscrito	33.659.860,00	0,00	38.213.646,00	71.873.506,00
702	T.de Organismos Autónomos del Estado	4.581.684,72	0,00	0,00	4.581.684,72
TOTAL		98.785.835,98	0,00	38.412.265,14	137.198.101,12

LABORA SERVICIO VALENCIANO DE EMPLEO Y FORMACIÓN	RECAUDACIÓN NETA DE PRESUPUESTO CORRIENTE A LA FECHA 31 DE DICIEMBRE DE 2021 RESUMEN POR CAPÍTULO	REFERENCIA : SGNPRC0003 FECHA : 31/12/2021 PÁGINA : 1 / 1
--	---	---

APLICACIÓN PRESUPUESTARIA	DESCRIPCIÓN	RECAUDACIÓN TOTAL	DEVOLUCIONES DE INGRESO	RECAUDACIÓN NETA
3	Tasas, precios públicos y otros ingresos	2.934.753,40	49.576,71	2.885.176,69
4	Transferencias corrientes	194.892.820,33	38.362.688,43	156.530.131,90
7	Transferencias de capital	2.180.370,25	0,00	2.180.370,25
TOTAL		200.007.943,98	38.412.265,14	161.595.678,84

(*) Observación sobre el ESTADO DE RECAUDACIÓN NETA DE PRESUPUESTO CORRIENTE. LIQUIDACIÓN DE INGRESOS. EJERCICIO 2021

Figuran pendientes de registro, por la **Unidad de Tesorería dependiente del organismo autónomo**, documentos de “cobro” del capítulo 3 “Tasas, precios públicos y otros ingresos” por importe de 521.504,99, que han sido registrados con fecha **28/02/2022** en en el ejercicio 2022 en presupuestos cerrados.

LABORA SERVICIO VALENCIANO DE EMPLEO Y FORMACIÓN	RECAUDACIÓN NETA DE PRESUPUESTO CORRIENTE A LA FECHA 31 DE DICIEMBRE DE 2021 RESUMEN POR CONCEPTO	REFERENCIA : SGNPRC003 FECHA : 31/12/2021 PÁGINA : 1 / 1
--	---	--

APLICACIÓN PRESUPUESTARIA	DESCRIPCIÓN	RECAUDACIÓN TOTAL	DEVOLUCIONES DE INGRESO	RECAUDACIÓN NETA
341	Intereses de demora	30.220,75	1.613,30	28.607,45
342	Intereses por fraccionamiento y aplazam.	93,54	0,00	93,54
380	Reintegro de presupuestos cerrados	1.479.815,69	47.963,41	1.431.852,28
381	Reintegro de presupuesto corriente	1.424.611,18	0,00	1.424.611,18
390	Otros ingresos	12,24	0,00	12,24
402	T.de Organismos Autónomos del Estado	144.418.895,33	149.042,43	144.269.852,90
430	T.de la Conselleria a que está adscrito	50.473.925,00	38.213.646,00	12.260.279,00
702	T.de Organismos Autónomos del Estado	1.717.781,25	0,00	1.717.781,25
730	T.de la Conselleria a que está adscrito	462.589,00	0,00	462.589,00
TOTAL		200.007.943,98	38.412.265,14	161.595.678,84

(*) Observación sobre el ESTADO DE RECAUDACIÓN NETA DE PRESUPUESTO CORRIENTE POR CONCEPTO. LIQUIDACIÓN DE INGRESOS. EJERCICIO 2021

Figuran pendientes de registro, por la **Unidad de Tesorería dependiente del organismo autónomo**, documentos de "cobro" del capítulo 3 "Tasas, precios públicos y otros ingresos" por importe de 521.504,99, que han sido registrados con fecha **28/02/2022** en el ejercicio 2022 en presupuestos cerrados.

El desglose por conceptos presupuestarios es el siguiente:

concepto	importe pendiente registro
341	12.761,55
342	44,06
380	491.848,52
381	16.849,44
390	1,42
Total	521.504,99

MEMORIA

8. (Apartado 23 PGCP) Información presupuestaria

8.2 Presupuestos cerrados

8.2.1. Presupuesto de gastos

a) Obligaciones de presupuestos cerrados

Por sección y capítulo

Por capítulo

8.2.2 Presupuesto de ingresos

a) Derechos pendientes de cobro totales de presupuestos cerrados

Por capítulo

Por concepto

b) Derechos anulados de presupuestos cerrados

Por capítulo

Por concepto

c) Derechos cancelados de presupuestos cerrados

(sin movimientos)

8.2.3 Variación de resultados presupuestarios de ejercicios anteriores



8.2.1. (**Apartado 23.2.1 PGCP**) Presupuesto de gastos

- a) Obligaciones de presupuestos cerrados
Por capítulos

LABORA SERVICIO VALENCIANO DE EMPLEO Y FORMACIÓN	OBLIGACIONES DE PRESUPUESTOS CERRADOS A LA FECHA 31 DE DICIEMBRE DE 2021 RESUMEN POR CAPÍTULO	REFERENCIA : SGNPRGA300 FECHA : 31/12/2021 PÁGINA : 1 / 1
--	---	---

PARTIDA PRESUPUESTARIA	DESCRIPCIÓN	OBLIGACIONES PENDIENTES DE PAGO A 1/I	MODIFICACIÓN SALDO INICIAL Y ANULACIONES	TOTAL OBLIGACIONES %S/ OBLIG. A 1/I	PRESCRIPCIONES	PAGOS REALIZADOS %S/ TOTAL O	OBLIGACIONES PENDIENTES DE PAGO A 31/12 %S/ TOTAL O
2	Compra bienes corr.y gtos.funcionamiento	457.528,13	0,00	457.528,13 100,00%	0,00	457.528,13 100,00%	0,00 0,00%
3	Gastos financieros	8.620,08	0,00	8.620,08 100,00%	0,00	8.620,08 100,00%	0,00 0,00%
4	Transferencias corrientes	33.569.551,65	-27.440,14	33.542.111,51 99,92%	0,00	33.317.539,08 99,33%	224.572,43 0,67%
6	Inversiones reales	157.706,59	0,00	157.706,59 100,00%	0,00	157.706,59 100,00%	0,00 0,00%
7	Transferencias de capital	4.995,66	0,00	4.995,66 100,00%	0,00	4.995,66 100,00%	0,00 0,00%
TOTAL		34.198.402,11	-27.440,14	34.170.961,97 99,92%	0,00	33.946.389,54 99,34%	224.572,43 0,66%



8.2.2 (Apartado 23.2.2 PGCP) Presupuesto de ingresos

- a) Derechos pendientes de cobro totales de presupuestos cerrados
 - Por capítulo
 - Por concepto
- b) Derechos anulados de presupuestos cerrados
 - Por capítulo
 - Por concepto
- c) Derechos cancelados de presupuestos cerrados
 - Por capítulo
 - Por concepto

LABORA SERVICIO VALENCIANO DE EMPLEO Y FORMACIÓN	DERECHOS PENDIENTES DE COBRO TOTALES DE PRESUPUESTOS CERRADOS A LA FECHA 31 DE DICIEMBRE DE 2021 RESUMEN POR CAPÍTULO	REFERENCIA : SGNPRCE003
		FECHA : 31/12/2021
		PÁGINA : 1 / 1

APLICACIÓN PRESUPUESTARIA	DESCRIPCIÓN	DERECHOS PENDIENTES DE COBRO A 1/I	MODIFICACIONES SALDO INICIAL	DERECHOS ANULADOS	DERECHOS CANCELADOS	RECAUDACIÓN	DERECHOS PENDIENTES DE COBRO A 31/12
3	Tasas, precios públicos y otros ingresos	10.302.004,91	0,00	2.514,85	0,00	358.202,66	9.941.287,40
4	Transferencias corrientes	305.255.470,80	0,00	7.636.045,04	0,00	81.681.862,23	215.937.563,53
7	Transferencias de capital	2.101.608,32	0,00	0,00	0,00	725.835,00	1.375.773,32
TOTAL		317.659.084,03	0,00	7.638.559,89	0,00	82.765.899,89	227.254.624,25

(*) Observación sobre el estado de DERECHOS PENDIENTES DE COBRO TOTALES DE PRESUPUESTOS CERRADOS. EJERCICIO 2021

A 31/12/2021 figuran pendientes de registro, por la **Unidad de Tesorería dependiente del organismo autónomo**, documentos de cobro del capítulo 3 "Tasas, precios públicos y otros ingresos" por importe de 46.702,40 euros y de los capítulos 4 "Transferencias corrientes" y 7 "Transferencias de capital" por importes de 116.802.687,69 euros y 394.487,96 euros, respectivamente.

En consecuencia, la cifra de los "Derechos pendientes de cobro" a 31/12/2021 es excesiva en dicha cuantía. La contrapartida afectada es la de fondos líquidos, que a 31/12/2021 debería resultar incrementada en el mismo importe.

LABORA SERVICIO VALENCIANO DE EMPLEO Y FORMACIÓN	DERECHOS PENDIENTES DE COBRO TOTALES DE PRESUPUESTOS CERRADOS A LA FECHA 31 DE DICIEMBRE DE 2021 RESUMEN POR CONCEPTO	REFERENCIA : SGNPRCE003
		FECHA : 31/12/2021
		PÁGINA : 1 / 1

APLICACIÓN PRESUPUESTARIA	DESCRIPCIÓN	DERECHOS PENDIENTES DE COBRO A 1/I	MODIFICACIONES SALDO INICIAL	DERECHOS ANULADOS	DERECHOS CANCELADOS	RECAUDACIÓN	DERECHOS PENDIENTES DE COBRO A 31/12
341	Intereses de demora	1.305.810,51	0,00	0,00	0,00	8.567,26	1.297.243,25
342	Intereses por fraccionamiento y aplazam.	69.275,61	0,00	583,58	0,00	3.559,20	65.132,83
380	Reintegro de presupuestos cerrados	8.809.233,16	0,00	0,00	0,00	307.506,20	8.501.726,96
381	Reintegro de presupuesto corriente	117.685,63	0,00	1.931,27	0,00	38.570,00	77.184,36
402	T.de Organismos Autónomos del Estado	115.794.304,01	0,00	0,00	0,00	0,00	115.794.304,01
430	T.de la Conselleria a que está adscrito	189.461.166,79	0,00	7.636.045,04	0,00	81.681.862,23	100.143.259,52
702	T.de Organismos Autónomos del Estado	1.125.720,32	0,00	0,00	0,00	0,00	1.125.720,32
730	T.de la Conselleria a que está adscrito	975.888,00	0,00	0,00	0,00	725.835,00	250.053,00
TOTAL		317.659.084,03	0,00	7.638.559,89	0,00	82.765.899,89	227.254.624,25

(*) Observación sobre el estado de DERECHOS PENDIENTES DE COBRO TOTALES. RESUMEN POR CONCEPTO. PRESUPUESTOS CERRADOS. EJERCICIO 2021

A 31/12/2021 figuran pendientes de registro, por la **Unidad de Tesorería dependiente del organismo autónomo**, documentos de cobro por importe de 117.243.878,05 euros.

En consecuencia, la cifra de los "Derechos pendientes de cobro" a 31/12/2021 es excesiva en dicha cuantía. La contrapartida afectada es la de fondos líquidos, que a 31/12/2021 debería resultar incrementada en el mismo importe.

El desglose por conceptos presupuestarios es el siguiente:

concepto	importe pendiente registro
341	2.308,97
342	306,05
380	44.087,38
402	109.203.871,77
430	7.598.815,92
702	394.487,96
Total	117.243.878,05

LABORA SERVICIO VALENCIANO DE EMPLEO Y FORMACIÓN	DERECHOS ANULADOS DE PRESUPUESTOS CERRADOS A LA FECHA 31 DE DICIEMBRE DE 2021 RESUMEN POR CAPÍTULO	REFERENCIA : SGNPRCE001 FECHA : 31/12/2021 PÁGINA : 1 / 1
--	--	---

APLICACIÓN PRESUPUESTARIA	DESCRIPCIÓN	ANULACIÓN DE LIQUIDACIONES	APLAZAMIENTO Y FRACCIONAMIENTO	TOTAL DERECHOS ANULADOS
3	Tasas, precios públicos y otros ingresos	2.514,85	0,00	2.514,85
4	Transferencias corrientes	7.636.045,04	0,00	7.636.045,04
TOTAL		7.638.559,89	0,00	7.638.559,89

LABORA SERVICIO VALENCIANO DE EMPLEO Y FORMACIÓN	DERECHOS ANULADOS DE PRESUPUESTOS CERRADOS A LA FECHA 31 DE DICIEMBRE DE 2021 RESUMEN POR CONCEPTO	REFERENCIA : SGNPRCE001 FECHA : 31/12/2021 PÁGINA : 1 / 1
---	---	--

APLICACIÓN PRESUPUESTARIA	DESCRIPCIÓN	ANULACIÓN DE LIQUIDACIONES	APLAZAMIENTO Y FRACCIONAMIENTO	TOTAL DERECHOS ANULADOS
342	Intereses por fraccionamiento y aplazam.	583,58	0,00	583,58
381	Reintegro de presupuesto corriente	1.931,27	0,00	1.931,27
430	T.de la Conselleria a que está adscrito	7.636.045,04	0,00	7.636.045,04
TOTAL		7.638.559,89	0,00	7.638.559,89

LABORA SERVICIO VALENCIANO DE EMPLEO Y FORMACIÓN	DERECHOS CANCELADOS DE PRESUPUESTOS CERRADOS A LA FECHA 31 DE DICIEMBRE DE 2021 RESUMEN POR CAPÍTULO	REFERENCIA : SGNPRCE002 FECHA : 31/12/2021 PÁGINA : 1 / 1
--	--	---

APLICACIÓN PRESUPUESTARIA	DESCRIPCIÓN	COBROS EN ESPECIE	INSOLVENCIAS	PRESCRIPCIÓN	OTRAS CAUSAS	TOTAL DERECHOS CANCELADOS
TOTAL		0,00	0,00	0,00	0,00	0,00

LABORA SERVICIO VALENCIANO DE EMPLEO Y FORMACIÓN	DERECHOS CANCELADOS DE PRESUPUESTOS CERRADOS A LA FECHA 31 DE DICIEMBRE DE 2021 RESUMEN POR CONCEPTO	REFERENCIA : SGNPRCE002 FECHA : 31/12/2021 PÁGINA : 1 / 1
--	--	---

APLICACIÓN PRESUPUESTARIA	DESCRIPCIÓN	COBROS EN ESPECIE	INSOLVENCIAS	PRESCRIPCIÓN	OTRAS CAUSAS	TOTAL DERECHOS CANCELADOS
TOTAL		0,00	0,00	0,00	0,00	0,00

8.2.3 (Apartado 23.2.3 PGCP)
Variación de resultados presupuestarios de ejercicios anteriores

MEMORIA (Apartado 23 del PGCP): Información Presupuestaria. Presupuestos Cerrados

VARIACIÓN DE RESULTADOS PRESUPUESTARIOS DE EJERCICIOS ANTERIORES

Se informa a continuación de las variaciones de derechos a cobrar y obligaciones a pagar de presupuestos cerrados, que suponen alteración de los importes calculados como resultados presupuestarios en ejercicios anteriores.

En el cálculo de la variación de derechos a cobrar de presupuestos cerrados pendientes de recaudar se recogen las anulaciones y cancelaciones de derechos producidas en el ejercicio, detalladas en la nota 8.2.2 de esta memoria (apartado 23.2.2 del PGCP).

En el cálculo de la variación de obligaciones de presupuestos cerrados pendientes de pago, se reflejan las anulaciones y prescripción de obligaciones producidas en el ejercicio, detalladas en la nota 8.2.1 de esta memoria (apartado 23.2.1 del PGCP).

	TOTAL VARIACIÓN DERECHOS	TOTAL VARIACIÓN OBLIGACIONES	VARIACIÓN DE RESULTADOS PRESUPUESTARIOS DE EJERCICIOS ANTERIORES
a) OPERACIONES CORRIENTES	-7.638.559,89	-27.440,14	-7.611.119,75
b) OPERACIONES DE CAPITAL	0	0,00	0,00
1. TOTAL VARIACIÓN OPERACIONES NO FINANCIERAS (a+b)	-7.638.559,89	-27.440,14	-7.611.119,75
c) ACTIVOS FINANCIEROS	0,00	0,00	0,00
d) PASIVOS FINANCIEROS	0,00	0,00	0,00
2. TOTAL VARIACIÓN OPERACIONES FINANCIERAS (c+d)	0,00	0,00	0,00
TOTAL (1+2)	-7.638.559,89	-27.440,14	-7.611.119,75



MEMORIA

8. (Apartado 23 PGCP) Información presupuestaria

8.3 Compromisos de gasto con cargo a presupuestos de ejercicios posteriores

Por sección y capítulo

Por servicio, programa y artículo

LABORA SERVICIO VALENCIANO DE EMPLEO Y FORMACIÓN	COMPROMISOS DE GASTO CON CARGO A PRESUPUESTOS DE EJERCICIOS POSTERIORES A LA FECHA 31 DE DICIEMBRE DE 2021 (RESUMEN SECCIÓN - CAPÍTULO)	REFERENCIA : SGCGRGA250 FECHA : 31/12/2021 PÁGINA : 1 / 1
--	--	---

PRESUPUESTO...: 2021-0

SECCIÓN.....: 31 SERVICIO VALENCIANO EMPLEO Y FORMACIÓN

CAP.	DESCRIPCIÓN	ANUALIDAD 2022	ANUALIDAD 2023	ANUALIDAD 2024	ANUALIDAD 2025	AN. POSTERIORES
2	Compra bienes corr.y gtos.funcionamiento	6.783.895,76	2.021.786,16	1.173.509,61	0,00	0,00
4	Transferencias corrientes	31.470,82	0,00	0,00	0,00	0,00
6	Inversiones reales	1.749.720,30	0,00	0,00	0,00	0,00
TOTAL		8.565.086,88	2.021.786,16	1.173.509,61	0,00	0,00

LABORA SERVICIO VALENCIANO DE EMPLEO Y FORMACIÓN	COMPROMISOS DE GASTO CON CARGO A PRESUPUESTOS				REFERENCIA :	SGCGRGA250
	DE EJERCICIOS POSTERIORES				FECHA :	31/12/2021
	A LA FECHA 31 DE DICIEMBRE DE 2021				PÁGINA :	1 / 3
	(RESUMEN ORGÁNICA - FUNCIONAL - ECONÓMICA)					

PRESUPUESTO...: 2021-0

PROGR	CAP	ART	PROY.	DESCRIPCIÓN	ANUALIDAD 2022	ANUALIDAD 2023	ANUALIDAD 2024	ANUALIDAD 2025	AN. POSTERIORES
SECCIÓN.....: 31				SERVICIO VALENCIANO EMPLEO Y FORMACIÓN					
SERVICIO.....: 01				D.G. PLANIFICACIÓN Y SERVICIOS					
32254	2	20		Arrendamientos y cánones	184.721,29	0,00	0,00	0,00	0,00
TOTAL ARTÍCULO 20					184.721,29	0,00	0,00	0,00	0,00
32254	2	21		Reparaciones, mantenimiento y conserv.	130.830,89	9.153,65	0,00	0,00	0,00
TOTAL ARTÍCULO 21					130.830,89	9.153,65	0,00	0,00	0,00
32254	2	22		Material, suministros y otros	3.686.566,35	1.602.061,23	1.107.515,01	0,00	0,00
TOTAL ARTÍCULO 22					3.686.566,35	1.602.061,23	1.107.515,01	0,00	0,00
TOTAL CAPITULO 2					4.002.118,53	1.611.214,88	1.107.515,01	0,00	0,00
32254	6	62	AT345	ASIST. TEC. ESPAI LABORA	24.759,82	0,00	0,00	0,00	0,00
32254	6	62	EC345	CONSTRUC. NUEVA PLANTA ESPAI LABORA	1.586.824,65	0,00	0,00	0,00	0,00
TOTAL ARTÍCULO 62					1.611.584,47	0,00	0,00	0,00	0,00
32254	6	63	AT345	ASIST. TEC. ESPAI LABORA	8.210,00	0,00	0,00	0,00	0,00
32254	6	63	QR345	EQUIPAMIENTO POR REPOSICIÓN ESPAI LABORA	84.942,00	0,00	0,00	0,00	0,00
TOTAL ARTÍCULO 63					93.152,00	0,00	0,00	0,00	0,00
TOTAL CAPITULO 6					1.704.736,47	0,00	0,00	0,00	0,00
TOTAL PROG. 32254					5.706.855,00	1.611.214,88	1.107.515,01	0,00	0,00
32259	2	20		Arrendamientos y cánones	3.516,86	0,00	0,00	0,00	0,00
TOTAL ARTÍCULO 20					3.516,86	0,00	0,00	0,00	0,00

LABORA SERVICIO VALENCIANO DE EMPLEO Y FORMACIÓN	COMPROMISOS DE GASTO CON CARGO A PRESUPUESTOS DE EJERCICIOS POSTERIORES A LA FECHA 31 DE DICIEMBRE DE 2021 (RESUMEN ORGÁNICA - FUNCIONAL - ECONÓMICA)	REFERENCIA : SGCGRGA250 FECHA : 31/12/2021 PÁGINA : 2 / 3
--	--	---

PRESUPUESTO...: 2021-0

PROGR	CAP	ART	PROY.	DESCRIPCIÓN	ANUALIDAD 2022	ANUALIDAD 2023	ANUALIDAD 2024	ANUALIDAD 2025	AN. POSTERIORES
32259	2	21		Reparaciones, mantenimiento y conserv.	41.981,88	4.928,89	0,00	0,00	0,00
				TOTAL ARTÍCULO 21	41.981,88	4.928,89	0,00	0,00	0,00
32259	2	22		Material, suministros y otros	745.785,96	225.558,31	65.994,60	0,00	0,00
				TOTAL ARTÍCULO 22	745.785,96	225.558,31	65.994,60	0,00	0,00
				TOTAL CAPITULO 2	791.284,70	230.487,20	65.994,60	0,00	0,00
32259	4	48	S3046	BECAS DE FORMACIÓN	31.470,82	0,00	0,00	0,00	0,00
				TOTAL ARTÍCULO 48	31.470,82	0,00	0,00	0,00	0,00
				TOTAL CAPITULO 4	31.470,82	0,00	0,00	0,00	0,00
32259	6	63	QR270	EQ. REPOS. EDIF. ADMINISTRATIVOS	12.473,61	0,00	0,00	0,00	0,00
				TOTAL ARTÍCULO 63	12.473,61	0,00	0,00	0,00	0,00
				TOTAL CAPITULO 6	12.473,61	0,00	0,00	0,00	0,00
				TOTAL PROG. 32259	835.229,13	230.487,20	65.994,60	0,00	0,00
TOTAL SERVICIO 01					6.542.084,13	1.841.702,08	1.173.509,61	0,00	0,00

SERVICIO.....: 02 D.G. DE EMPLEO Y FORMACIÓN

32251	2	22		Material, suministros y otros	9.392,99	2.320,37	0,00	0,00	0,00
				TOTAL ARTÍCULO 22	9.392,99	2.320,37	0,00	0,00	0,00
				TOTAL CAPITULO 2	9.392,99	2.320,37	0,00	0,00	0,00
				TOTAL PROG. 32251	9.392,99	2.320,37	0,00	0,00	0,00
32252	2	20		Arrendamientos y cánones	12.070,78	0,00	0,00	0,00	0,00

LABORA SERVICIO VALENCIANO DE EMPLEO Y FORMACIÓN	COMPROMISOS DE GASTO CON CARGO A PRESUPUESTOS DE EJERCICIOS POSTERIORES A LA FECHA 31 DE DICIEMBRE DE 2021 (RESUMEN ORGÁNICA - FUNCIONAL - ECONÓMICA)	REFERENCIA : SGCGRGA250 FECHA : 31/12/2021 PÁGINA : 3 / 3
--	--	---

PRESUPUESTO...: 2021-0

PROGR	CAP	ART	PROY.	DESCRIPCIÓN	ANUALIDAD 2022	ANUALIDAD 2023	ANUALIDAD 2024	ANUALIDAD 2025	AN. POSTERIORES
				TOTAL ARTÍCULO 20	12.070,78	0,00	0,00	0,00	0,00
32252	2	21		Reparaciones, mantenimiento y conserv.	187.544,49	17.049,60	0,00	0,00	0,00
				TOTAL ARTÍCULO 21	187.544,49	17.049,60	0,00	0,00	0,00
32252	2	22		Material, suministros y otros	1.781.484,27	160.714,11	0,00	0,00	0,00
				TOTAL ARTÍCULO 22	1.781.484,27	160.714,11	0,00	0,00	0,00
				TOTAL CAPITULO 2	1.981.099,54	177.763,71	0,00	0,00	0,00
32252	6	63	ER202	REFORMA CE.REF. NACION.FORMA.OcupACIONAL	12.588,95	0,00	0,00	0,00	0,00
32252	6	63	QR200	EQ.REPOS. CENTROS LABORA FORMACIÓ CV	19.921,27	0,00	0,00	0,00	0,00
				TOTAL ARTÍCULO 63	32.510,22	0,00	0,00	0,00	0,00
				TOTAL CAPITULO 6	32.510,22	0,00	0,00	0,00	0,00
				TOTAL PROG. 32252	2.013.609,76	177.763,71	0,00	0,00	0,00
				TOTAL SERVICIO 02	2.023.002,75	180.084,08	0,00	0,00	0,00
				TOTAL SECCIÓN 31	8.565.086,88	2.021.786,16	1.173.509,61	0,00	0,00
				TOTAL	8.565.086,88	2.021.786,16	1.173.509,61	0,00	0,00

MEMORIA

8. (Apartado 23 PGCP) Información presupuestaria

8.4 Gastos con Financiación afectada

MEMORIA (Apartado 23.4 del PGCP): Información Presupuestaria.**GASTOS CON FINANCIACIÓN AFECTADA**

Un gasto con financiación afectada es aquel gasto presupuestario que se financia, en todo o en parte, con recursos presupuestarios concretos que, en caso de no realizarse el gasto, no podrían percibirse o, si se hubieran percibido, deberían reintegrarse a los agentes que los aportaron.

Se considera agente financiador a cada uno de los terceros de los que procede cada uno de los recursos afectados. Es decir, el agente financiador viene dado por la combinación del tercero y la aplicación presupuestaria que corresponda a cada uno de los recursos que él aporta.

Las desviaciones de financiación por cada agente financiador representan el desfase existente entre los ingresos presupuestarios obtenidos de dicho agente durante un período determinado y los que, en función de la parte de gasto realizada en dicho período, deberían haberse obtenido del mismo, si la ejecución de los ingresos afectados se realizase armónicamente con la del gasto presupuestario.

Las desviaciones de financiación del ejercicio se calcularán tomando en consideración los derechos relativos al agente de que se trate y el importe de las obligaciones, reconocidos unos y otras durante el ejercicio presupuestario.

El **resultado presupuestario ajustado** se obtiene de sumar/restar al resultado presupuestario del ejercicio el importe de los créditos financiados con remanente de tesorería no afectado y las desviaciones de financiación del ejercicio, negativas o positivas.

Las desviaciones de financiación acumuladas se calcularán del mismo modo que las imputables al ejercicio, pero tomando en consideración los derechos y las obligaciones reconocidos desde el inicio de la ejecución del gasto con financiación afectada hasta el final del ejercicio en que se calculen. El apartado II "Exceso de financiación afectada" del **remanente de tesorería** está constituido por las desviaciones de financiación acumuladas positivas.

101

1) DESVIACIONES DE FINANCIACIÓN POR AGENTE FINANCIADOR

A continuación se detalla, en relación con los gastos de financiación afectada, las desviaciones de financiación del ejercicio y las acumuladas:

Fondos	Agente financiador	Resultado presupuestario		
		Desviaciones de ejercicio		Total Ajustes
		POSITIVAS (1)	NEGATIVAS (2)	(-) 1 (+) 2
Fondos Servicio Público de Empleo Estatal (SEPE)	Ministerio de Trabajo y E.S.	60.992.566,05	96.418.602,47	35.426.036,42
Fondos Ministerio de Educación y Formación Profesional	Ministerio de Educación y F.P.	40.100.078,30	0,00	-40.100.078,30
Fondo Social Europeo (FSE). Incluye FSE.REACT-EU	Unión Europea	97.704.070,44	14.275.682,65	-83.428.387,79
Fondo Europeo de Adaptación a la Globalización (FEAG)	Unión Europea			0,00
Fondos condicionados de la Generalitat (GVA-FSE)	Generalitat	470.604,13	3.651.325,13	3.180.721,00
TOTAL		199.267.318,92	114.345.610,25	-84.921.708,67

Fondos	Agente financiador	Remanente de Tesorería
		Exceso de financiación afectada (*)
Fondos Servicio Público de Empleo Estatal (SEPE)	Ministerio de Trabajo y E.S.	102.307.638,08
Fondos Ministerio de Educación y Formación Profesional	Ministerio de Educación y F.P.	40.100.457,41
Fondo Social Europeo (FSE). Incluye FSE.REACT-EU	Unión Europea	94.422.607,46
Fondo Europeo de Adaptación a la Globalización (FEAG)	Unión Europea	0,00
Fondos condicionados de la Generalitat (GVA-FSE)	Generalitat	107.361,92
TOTAL		236.938.064,87

(*) El cálculo de las desviaciones de financiación incluidas en el Remanente de Tesorería se ha efectuado con el mismo criterio aplicado en ejercicios anteriores, y recoge el importe de los remanentes comprometidos financiados con fondos finalistas, susceptibles de incorporarse al ejercicio 2022.1

2) GESTIÓN DEL GASTO PRESUPUESTARIO (Gastos con financiación afectada)

En los siguientes cuadros se refleja el gasto realizado (en fase de obligación reconocida) en el ejercicio corriente, por cada agente y, asimismo, los derechos reconocidos en ejercicio.

OBLIGACIONES RECONOCIDAS

	Presupuesto corriente		
	Ordinario (2021-0)	Remanentes incorporados (2011-1)	total
Fondos Servicio Público de Empleo Estatal (SPEE)	119.676.875,43	96.418.602,47	216.095.477,90
Fondos Ministerio de Educación y Formación Profesional	19.945.055,37	0,00	
Fondo Social Europeo (FSE). Incluye FSE.REACT-EU	115.752.974,71	14.275.682,65	130.028.657,36
Fondo Europeo de Adaptación a la Globalización (FEAG)			
Fondos condicionados de la Generalitat (GVA-FSE)	0,00	3.651.325,13	3.651.325,13
Total fondos finalistas	255.374.905,51	114.345.610,25	369.720.515,76
Fondos no condicionados	67.003.702,78	0,00	67.003.702,78
Total presupuesto	322.378.608,29	114.345.610,25	436.724.218,54

DERECHOS RECONOCIDOS

	Presupuesto corriente		
	Cap. 4 y 7	Cap. 3	total
Fondos Servicio Público de Empleo Estatal (SPEE)	179.670.513,44	998.928,04	180.669.441,48
Fondos Ministerio de Educación y Formación Profesional	60.044.591,75	541,92	60.045.133,67
Fondo Social Europeo (FSE)	211.471.208,62	1.985.836,53	213.457.045,15
Fondo Europeo de Adaptación a la Globalización (FEAG)	0,00	0,00	
Fondos condicionados de la Generalitat (GVA-FSE)	0,00	470.604,13	470.604,13
Total fondos finalistas	451.186.313,81	3.455.910,62	454.642.224,43
Fondos no condicionados	62.410.252,38	1.959.542,42	64.369.794,80
Total presupuesto	513.596.566,19	5.415.453,04	519.012.019,23

MEMORIA

8. (Apartado 23 PGCP) Información presupuestaria

8.5 Remanente de Tesorería

LABORA SERVICIO VALENCIANO DE EMPLEO Y FORMACIÓN	ESTADO DEL REMANENTE DE TESORERÍA A LA FECHA 31 DE DICIEMBRE DE 2021	REFERENCIA : SGNPREA010
--	---	-------------------------

COMPONENTES	EJERCICIO 2021		EJERCICIO 2020	
1. (+) FONDOS LÍQUIDOS		-108.806.689,22		4.304.866,50
2. (+) DERECHOS PENDIENTES DE COBRO		584.670.964,64		317.659.084,03
- (+) DEL PRESUPUESTO CORRIENTE	357.416.340,39		278.714.585,77	
- (+) DE PRESUPUESTOS CERRADOS	227.254.624,25		38.944.498,26	
- (+) DE OPERACIONES NO PRESUPUESTARIAS	0,00			
3. (-) OBLIGACIONES PENDIENTES DE PAGO		44.374.924,38		38.900.568,24
- (+) DEL PRESUPUESTO CORRIENTE	39.475.880,24		33.875.025,30	
- (+) DE PRESUPUESTOS CERRADOS	224.572,43		323.376,81	
- (+) DE OPERACIONES NO PRESUPUESTARIAS	4.674.471,71		4.702.166,13	
4. (+) PARTIDAS PENDIENTES DE APLICACIÓN		-93.191.343,32		-19.442.055,51
- (-) COBROS REALIZADOS PENDIENTES DE APLICACIÓN DEFINITIVA	93.191.343,77		19.442.055,51	
- (+) PAGOS REALIZADOS PENDIENTES DE APLICACIÓN DEFINITIVA	0,45			
I. REMANENTE DE TESORERÍA TOTAL (1+2-3+4)		338.298.007,72		263.621.326,78
II. EXCESO DE FINANCIACIÓN AFECTADA		236.938.064,87		153.387.102,56
III. SALDOS DE DUDOSO COBRO		6.981.854,13		4.193.057,84
IV. REMANENTE DE TESORERÍA NO AFECTADO (I-II-III)		94.378.088,72		106.041.166,38

(*) FONDOS LÍQUIDOS

El saldo de las cuentas financieras, de acuerdo con los certificados bancarios, debería ser de 11.345.722,83 euros. Existe una diferencia entre dicho saldo y el saldo contable, de **120.152.412,09** euros, como consecuencia de operaciones pendientes de registro, en unos casos, o registradas por exceso, en otros, por la **Unidad de Tesorería dependiente del organismo autónomo**. Las contrapartidas afectadas son:

- "Derechos pendientes de cobro": El importe excede de su saldo real en 117.765.383,04 euros, estando pendiente de contabilización "recaudación neta" por dicho importe.

- "Cobros pendientes de aplicación": deberían reflejar un saldo adicional de 2.364.605,10 euros, pendiente de reintegrar a la Generalitat, y de 45.540,00 euros de otros ingresos no contabilizados.

- "Acreedores no presupuestarios": reflejan un importe pendiente de pago en exceso por 23.116,05 euros.

Estas operaciones no tienen repercusión en el importe del REMANENTE DE TESORERÍA TOTAL.

En la fecha de elaboración de estas cuentas anuales, se encuentran conciliadas las cuentas afectadas.

MEMORIA

8. (Apartado 23 PGCP) Información presupuestaria

8.6 Derechos pendientes de cobro según grado de exigibilidad

MEMORIA (Apartado 23 del PGCP): Información Presupuestaria.**DERECHOS PRESUPUESTARIOS PENDIENTES DE COBRO SEGÚN SU GRADO DE EXIGIBILIDAD**

Se ofrece información a continuación por año de origen de los derechos pendientes de cobro. Tanto los de presupuesto corriente como los derivados de presupuestos cerrados se encuentran notificados.

En el cuadro de la página siguiente se detallan los derechos pendientes de cobro de presupuestos cerrados por ejercicio de origen y concepto.

1) DERECHOS A COBRAR POR AÑO DE ORIGENDERECHOS A COBRAR POR AÑO DE ORIGEN

EJERCICIO: 2021

PRESUPUESTO CERRADOS (ORIGEN)	DERECHOS PENDIENTES DE COBRO A 1/I	DERECHOS ANULADOS Y CANCELADOS	DERECHOS PENDIENTES NETOS	RECAUDACIÓN	PENDIENTES DE COBRO A 31/12
PRESUPUESTO CERRADO AÑO 2012	23.267,30	0,00	23.267,30	0,00	23.267,30
PRESUPUESTO CERRADO AÑO 2013	6.553,40	0,00	6.553,40	0,00	6.553,40
PRESUPUESTO CERRADO AÑO 2014	2.550.417,34	0,00	2.550.417,34	0,00	2.550.417,34
PRESUPUESTO CERRADO AÑO 2015	1.082.986,44	0,00	1.082.986,44	7,30	1.082.979,14
PRESUPUESTO CERRADO AÑO 2016	549.640,74	0,00	549.640,74	19.800,08	529.840,66
PRESUPUESTO CERRADO AÑO 2017	4.678.046,29	0,00	4.678.046,29	16,61	4.678.029,68
PRESUPUESTO CERRADO AÑO 2018	12.083.016,44	0,00	12.083.016,44	11.770.753,33	312.263,11
PRESUPUESTO CERRADO AÑO 2019	17.970.570,31	1.931,27	17.968.639,04	14.583.430,43	3.385.208,61
PRESUPUESTO CERRADO AÑO 2020	278.714.585,77	7.636.628,62	271.077.957,15	56.391.892,14	214.686.065,01
TOTAL PRESUPUESTOS CERRADOS	317.659.084,03	7.638.559,89	310.020.524,14	82.765.899,89	227.254.624,25
PRESUPUESTO CORRIENTE	DERECHOS RECONOCIDOS	DERECHOS ANULADOS Y CANCELADOS	DERECHOS PENDIENTES NETOS	RECAUDACIÓN	PENDIENTES DE COBRO A 31/12
PRESUPUESTO 2021	656.210.120,35	137.198.101,12	519.012.019,23	161.595.678,84	357.416.340,39
TOTAL CORRIENTE Y CERRADOS					584.670.964,64

(*) Observación sobre "RECAUDACIÓN" y "DERECHOS PENDIENTES DE COBRO A 31/12"

Figuran pendientes de registro, por la **Unidad de Tesorería dependiente del organismo autónomo**, documentos de "cobro" de presupuesto corriente por importe de 521.504,99, que han sido registrados con fecha **28/02/2022** en en el ejercicio 2022.

Asimismo, figuran pendientes de registro documentos de "cobro" de presupuestos cerrados por importe de 117.243.878,05 euros, con el siguiente desglose por anualidad:

2018	2.488,95
2019	3.053.156,25
2020	114.188.232,85
Total	117.243.878,05

En consecuencia, las cifras de "Pendientes de cobro a 31/12" son excesiva en dichas cuantías. La contrapartida que resulta afectada es la de fondos líquidos, que a 31/12/2021 debería resultar incrementada en dichos importes.

MEMORIA (Apartado 23 del PGCP): Información Presupuestaria.**DERECHOS PRESUPUESTARIOS PENDIENTES DE COBRO SEGÚN SU GRADO DE EXIGIBILIDAD****2) DERECHOS A COBRAR DE PRESUPUESTOS CERRADOS POR AÑO DE ORIGEN / CONCEPTO**

DERECHOS A COBRAR DE PRESUPUESTOS CERRADOS POR AÑO DE ORIGEN / CONCEPTO			
PRESUPUESTO CERRADOS (ORIGEN)	CONCEPTO	PENDIENTES DE COBRO A 31/12	TOTAL PRESUPUESTO
2012	341 Intereses de demora	1.486,02	
2012	342 Intereses por fraccionamiento y aplazam.	529,12	
2012	380 Reintegro de presupuestos cerrados	21.252,16	
TOTAL PRESUPUESTO CERRADO AÑO 2012			23.267,30
2013	341 Intereses de demora	851,99	
2013	380 Reintegro de presupuestos cerrados	5.701,41	
TOTAL PRESUPUESTO CERRADO AÑO 2013			6.553,40
2014	341 Intereses de demora	364.452,03	
2014	342 Intereses por fraccionamiento y aplazam.	40.440,65	
2014	380 Reintegro de presupuestos cerrados	2.144.152,74	
2014	381 Reintegro de presupuesto corriente	1.371,92	
TOTAL PRESUPUESTO CERRADO AÑO 2014			2.550.417,34
2015	341 Intereses de demora	119.238,48	
2015	342 Intereses por fraccionamiento y aplazam.	8.710,03	
2015	380 Reintegro de presupuestos cerrados	910.695,38	
2015	381 Reintegro de presupuesto corriente	44.335,25	
TOTAL PRESUPUESTO CERRADO AÑO 2015			1.082.979,14
2016	341 Intereses de demora	31.522,59	
2016	342 Intereses por fraccionamiento y aplazam.	3.848,42	
2016	380 Reintegro de presupuestos cerrados	494.469,65	
TOTAL PRESUPUESTO CERRADO AÑO 2016			529.840,66
2017	341 Intereses de demora	720.600,73	
2017	342 Intereses por fraccionamiento y aplazam.	1.538,79	
2017	380 Reintegro de presupuestos cerrados	3.946.511,68	
2017	381 Reintegro de presupuesto corriente	9.378,48	
TOTAL PRESUPUESTO CERRADO AÑO 2017			4.678.029,68
2018	341 Intereses de demora	36.661,92	
2018	342 Intereses por fraccionamiento y aplazam.	2.137,81	
2018	380 Reintegro de presupuestos cerrados	272.249,69	
2018	381 Reintegro de presupuesto corriente	1.213,69	
2018	430 T.de la Conselleria a que está adscrito	0,00	
TOTAL PRESUPUESTO CERRADO AÑO 2018			312.263,11
2019	341 Intereses de demora	10.069,32	
2019	342 Intereses por fraccionamiento y aplazam.	117,03	
2019	380 Reintegro de presupuestos cerrados	328.277,73	
2019	381 Reintegro de presupuesto corriente	10.910,02	
2019	402 T. de Organismos Autónomos del Estado	51.047,51	
2019	430 T.de la Conselleria a que está adscrito	2.984.787,00	
2019	730 T.de la Conselleria a que está adscrito	0,00	
TOTAL PRESUPUESTO CERRADO AÑO 2019			3.385.208,61
2020	341 Intereses de demora	12.360,17	
2020	342 Intereses por fraccionamiento y aplazam.	7.810,98	
2020	380 Reintegro de presupuestos cerrados	378.416,52	
2020	381 Reintegro de presupuesto corriente	9.975,00	
2020	402 T. de Organismos Autónomos del Estado	115.743.256,50	
2020	430 T.de la Conselleria a que está adscrito	97.158.472,52	
2020	702 T.de Organismos Autónomos del Estado	1.125.720,32	
2020	730 T.de la Conselleria a que está adscrito	250.053,00	
TOTAL PRESUPUESTO CERRADO AÑO 2020			214.686.065,01
TOTAL PRESUPUESTOS CERRADOS			227.254.624,25

*) **Observación sobre "RECAUDACIÓN" y "DERECHOS PENDIENTES DE COBRO A 31/12"**. Por año origen/concepto Figuran pendientes de registro, por la **Unidad de Tesorería dependiente del organismo autónomo**, documentos de "cobro" de presupuestos cerrados por importe de 117.243.878,05 euros, con el siguiente desglose:

Origen	Concepto	Importe "cobro" pendiente contabilizar	Total
2018	341	365,50	2.488,95
	342	267,60	
	380	1.855,85	
	Total		
2019	341	646,65	3.053.156,25
	380	16.675,09	
	402	51.047,51	
	430	2.984.787,00	
	Total		
2020	341	1.296,82	114.188.232,85
	342	38,45	
	380	25.556,44	
	402	109.152.824,26	
	430	4.614.028,92	
	702	394.487,96	
	Total		
TOTAL PRESUPUESTOS CERRADOS			117.243.878,05

En consecuencia, las cifras de "Pendientes de cobro a 31/12" son excesivas en dichas cuantías. La contrapartida que resulta afectada es la de fondos líquidos, que a 31/12/2021 debería resultar incrementada en dichos importes.

MEMORIA

8. (Apartado 23 PGCP) Información presupuestaria

8.7 Acreedores por operaciones devengadas

Apartado 23 del PGCP: Información Presupuestaria
ACREEDORES POR GASTOS DEVENGADOS

Se ofrece a continuación información sobre los acreedores por operaciones devengadas a 31 de diciembre no recogida en otros apartados de la memoria, detallada en función de la cuenta representativa de la naturaleza de las operaciones:

Cuenta	Descripción	Importe	Observaciones
62140000	(ARRDT.) DE MAQUINARIA, UTILLAJE, INSTALAC.	790,44	
62140098	(ARRDT.) DE MAQUINARIA, UTILLAJE, INSTALAC.	149,96	
62160000	(ARRDT.) DE EQUIPOS PARA PROCESO DE INFORM	23.862,40	
62250000	(R. Y C.) DE INSTALACIONES TÉCNICAS Y OTRA	6.582,14	
62270000	(R. Y C.) DE EQUIPOS PARA PROCESO DE INFOR	18.587,48	
62400099	OTROS SERVICIOS DE TRANSPORTE	5,95	
'62700002	PUBLICIDAD Y PROPAGANDA	14.278,00	
'62700003	REUNIONES, CONFERENCIAS Y CURSOS	24.973,01	Facturas registradas en 2021 en RUF y otros gastos pendientes de imputar a presupuesto de 2021 (cuenta 4131)
62800000	ENERGÍA ELÉCTRICA	1.435,31	
62810000	AGUA	233,42	
62890010	MATERIAL DEPORTIVO, DIDÁCTICO Y CULTURAL	18.017,03	
62890013	MATERIAL ELECTRÓNICO, ELÉCTRICO Y DE COMUNIC.	5.323,76	
62890099	OTROS SUMINISTROS	1.826,53	
62900000	MATERIAL DE OFICINA ORDINARIO NO INVENTARI	110,87	
62920000	LIMPIEZA Y ASEO	103.328,21	
62980002	COMUNICACIONES POSTALES Y TELEGRÁFICAS	3.557,40	
62990099	OTROS SERVICIOS	29.995,90	
6440001	FORMACIÓN Y PERFECCIONAMIENTO DEL PERSONAL	877,06	
	Subtotal	253.934,87	
62990099	OTROS SERVICIOS	17.702,49	Facturas registradas en 2021 en RUF sin preasignación (cuenta 4130)
	Subtotal	17.702,49	
62110000	(ARRDT.) DE CONSTRUCCIONES.	13.307,95	Facturas registradas en 2022 en RUF, con anterioridad al 31/01/2022, con origen 2021 (cuenta 4130)
62140000	(ARRDT.) DE MAQUINARIA, UTILLAJE, INSTALACIONE	206,91	
62160000	(ARRDT.) DE EQUIPOS PARA PROCESO DE INFORM	532,23	
62170000	(ARRDT.) DE ETRO INMOVILIZADO MATERIAL	306,06	
62250000	(R. Y C.) DE INSTALACIONES TÉCNICAS Y OTRA	77,44	
62800000	ENERGÍA ELÉCTRICA	57.351,95	
62810000	AGUA	155,10	
62830000	COMBUSTIBLES	124,06	
62890099	OTROS SUMINISTROS	25.099,11	
62980004	COMUNICACIONES INFORMÁTICAS	36,30	
62400099	OTROS SERVICIOS DE TRANSPORTE	186,25	
62700002	PUBLICIDAD Y PROPAGANDA	60.314,62	
62920000	LIMPIEZA Y ASEO	108.487,23	
62930000	SEGURIDAD	124.874,09	
62990004	POSTALES Y MENSAJERÍA	1.110,30	
62990005	CUSTODIA, DEPÓSITO Y ALMACENAJE	1.618,42	
21120000	CONSTRUCCIONES ADMINISTRATIVAS	158,28	
	Subtotal	393.946,30	
62990099	OTROS SERVICIOS	61.953,58	Facturas registradas en 2022 en RUF, con origen 2021, sin preasignación (cuenta 4130)
	Subtotal	61.953,58	
	TOTAL	709.834,75	



ANNEX II

Al·legacions presentades



SINDICATURA DE COMPTES DE LA COMUNITAT VALENCIANA

C/ Sant Vicent, 4 - 46002
Tel. +34 96 386 93 00
Fax +34 96 386 96 53
sindicom@gva.es
www.sindicom.gva.es

JUSTIFICANTE DE PRESENTACIÓN EN REGISTRO ELECTRÓNICO

NÚMERO DE REGISTRO 202205182	FECHA DE ENTRADA 23/11/2022 12:10
ÁREA Fiscalización - Alegaciones	PROCEDIMIENTO PAA2022/11 LABORA, subvenciones.
DATOS DEL PRESENTADOR Nombre: NIF / CIF: E-mail: Entidad: LABORA SERVICIO VALENCIANO DE EMPLEO Y FORMACIÓN	
FIRMA DIGITAL CD36B74AAF22968F76D855BA18FD23D0F583D853	
DOCUMENTOS ENVIADOS Fichero1: 52746883V_20221123_Alegaciones a las conclusiones definitivas.docx	

SINDICATURA DE COMPTES DE LA COMUNITAT VALENCIANA

C/ San Vicente, 4

46002 – Valencia

Adjunt es remet en l'legació en relació amb l'esborrany de l'informe d'auditoria de compliment en matèria de subvencions de LABORA, Servei Valencià d'Ocupació i Formació, durant l'exercici 2021, que està realitzant la Sindicatura de Comptes.

DIRECTORA GENERAL DE PLANIFICACIÓ I SERVEIS



Firmado por Eva Hernández López el
29/11/2022 10:17:30



AL·LEGACIONS PER SUBPROGRAMES PRESSUPOSTARIS QUE ES FORMULEN A L'ESBORRANY DE L'INFORME D'AUDITORIA DE COMPLIMENT EN MATÈRIA DE SUBVENCIONS DE LABORA. EXERCICI 2021

La Subdirecció General d'Estratègia i Modernització, en la part que li correspon, fa les al·legacions següents:

Primera al·legació

Apartat 2 b) de l'esborrany de l'informe, pàgina 4, paràgrafs 3 i 4

Contingut de l'al·legació:

Es té en compte l'al·legació i ja s'ha sol·licitat i obtingut accés a l'aplicació informàtica que esmenta la Resolució de 20 de desembre de 2021, del Síndic Major, per a poder remetre la informació requerida quan l'aplicació ho permeta. Així mateix, es vol fer constar que tota la informació sobre els convenis formalitzats per LABORA consta en el registre de convenis de la Generalitat.

Segona al·legació

Apartat 6 a) de l'esborrany de l'informe, pàgina 11, paràgraf 2

Contingut de l'al·legació:

Es té en compte l'al·legació, i es farà a partir d'ara així, encara que volem deixar constància que els articles 13 i 14.1 del RD 887/2006, de 21 de juliol, pel qual s'aprova el Reglament de la Llei 38/2003, de 17 de novembre, general de subvencions, estableixen que, una vegada aprovat el pla estratègic, es realitzaran anualment actualitzacions a aquest, i que aquestes actualitzacions hauran de publicar-se en el Sistema Nacional de Subvencions i Ajudes Públiques, i aquest és el procediment que s'ha seguit respecte del Pla estratègic de subvencions de LABORA 2020-22.

Tercera al·legació

Apèndix 1, apartat 4.2 a) de l'esborrany de l'informe, pàgina 30, paràgraf 1

Contingut de l'al·legació:

És cert que el pla d'actuacions presentat per la Federació Valenciana de Municipis i Províncies (FVMP) no va ser signat per cap dels seus òrgans, la qual cosa, no posa en dubte la seua autenticitat, sent, a més, aprovat per la subdirectora general d'Estratègia i Modernització de LABORA, després d'haver-se revisat per la comissió de seguiment del conveni, on eren presents LABORA i l'FVMP.

Quarta al·legació

Apèndix 1, apartat 4.2 a) de l'esborrany de l'informe, pàgina 30, paràgraf 2

Contingut de l'al·legació:

Es té en compte l'al·legació, i a partir d'ara la memòria d'actuacions es demanarà que se signe per un responsable.

Cinquena al·legació

Apèndix 1, apartat 4.2 a) de l'esborrany de l'informe, pàgina 30, paràgraf 3

Contingut de l'al·legació:

Es té en compte l'al·legació, i a partir d'ara es demanarà que en la memòria econòmica quede més ben identificada la tipologia de despeses.

Sisena al·legació

Apèndix 1, apartat 4.2 a) de l'esborrany de l'informe, pàgina 30, paràgraf 4

Contingut de l'al·legació:

Es tindrà en compte l'al·legació.

Setena al·legació

Apèndix 1, apartat 4.2 a) de l'esborrany de l'informe, pàgina 30, paràgraf 5

Contingut de l'al·legació:

Es tindrà en compte l'al·legació, encara que entenem que l'objecte del conveni sí que queda prou definit en aquest, i deixa la seua concreció més detallada en el pla d'actuacions que es va aprovar en la primera comissió de seguiment.

Vuitena al·legació

Apèndix 1, apartat 4.2 a) de l'esborrany de l'informe, pàgina 30, paràgraf 6

Contingut de l'al·legació:

No es van preveure en el conveni comprovacions *in situ* perquè es va estimar que el control administratiu era suficient, no obstant això, es valorarà en un futur complementar els controls administratius amb uns altres *in situ*.



La Subdirecció General Administrativa, en la part que li correspon, fa les al·legacions següents:

Única al·legació

Apartat 5. CONCLUSIONS DEL CONTROL FORMAL DE LA RENDICIÓ DE COMPTES, pàgina 9, paràgraf 8.

Contingut de l'al·legació

Se li concedeix a la Comunitat un import de 64.287.644 euros per Conferència Sectorial d'Assumptes Laborals de data 21 de juny de 2021 i es considera no generar els crèdits en el pressupost 2021 atés l'avançat de l'exercici i per això es pressupostat l'any 2022 on sí que estan reconeguts els drets.

I d'altra banda, amb data 28 de desembre de 2021 se subscriu conveni entre el SEPE i la Comunitat Valenciana per al desenvolupament de projectes pilot dirigits a joves, mitjançant actuacions dins dels projectes de col·lectius especialment vulnerables, per import de 2.000.000 euros.

La Subdirecció General d'Ocupació, en la part que li correspon, fa les al·legacions següents:

Primera al·legació

Apartat 4.2 de l'esborrany de l'Informe, pàgina 33, paràgraf 4t

Contingut de l'al·legació

El compliment dels requisits d'ajudes de *minimis* s'acrediten mitjançant declaració responsable del beneficiari. No obstant això, a partir del segon semestre de 2021, el servei va comprovar el correcte funcionament de la consulta de *minimis* a través de la plataforma d'interoperabilitat – PAI, i es va decidir afegir aquest informe, amb caràcter general, a la documentació que hi ha en tots els expedients. Es tracta d'una comprovació addicional a la justificació mitjançant declaracions responsables que exigeix el Decret d'ajudes.

Segona al·legació

Apartat 4.2 de l'esborrany de l'Informe, pàgina 33, paràgraf 5é

Contingut de l'al·legació

La Llei de pque ressupostos per a 2021 preveia bestretes de fins al 80% en tots els programes de LABORA. En el cas de les ajudes del programa ECMSAL de la línia S8000, financen costos salarials la despesa dels quals s'ha reduït durant els exercicis 2020 i 2021 a causa dels ERTES ocasionats a conseqüència de la pandèmia del COVID-19. Per aquest motiu, i per a evitar possibles reintegraments que impliquen una pèrdua del crèdit anual (ja que no poden tornar a distribuir-se al no anar l'import dels reintegraments a la línia), es va aplicar un criteri de prudència anticipant únicament un 50% de l'ajuda total concedida per entitat.

No obstant això, prenem bona nota de la recomanació i a partir d'aquesta, qualsevol bestreta per imports diferents als previstos en la corresponent Llei de pressupostos quedaran prou justificats en l'expedient.

Tercera al·legació

Apartat 4.2 de l'esborrany de l'Informe, pàgina 33, paràgraf 6é

Contingut de l'al·legació

Desconeixem l'origen de l'error que, entenem que hauran de comunicar a aquest portal per a la seua esmena.

Quarta al·legació

Apartat 4.2 de l'esborrany de l'Informe, pàgina 34, paràgraf 1r

Contingut de l'al·legació

L'aplicatiu informàtic MASTÍ està programat perquè no compute la despesa de treballadors que consten en dades pròpies com denegades. Així, les despeses mensuals de la memòria econòmica Sidec, corresponents a treballadors no subvencionats per no reunir els requisits, no entren en la base de dades. Proposarem la modificació del programa al departament d'informàtica.

Cinquena al·legació

Apartat 4.2 de l'esborrany de l'Informe, pàgina 34, paràgraf 2n

Contingut de l'al·legació

La documentació que han de presentar les entitats sol·licitants d'ajudes d'aquest programa, així com la documentació justificativa consta en el Decret regulador de les bases. La comprovació de la documentació concreta revisada en cada expedient consta en els check list subscrits pels tècnics. I sobre la base de la documentació que han comprovat els tècnics, degudament concretada en cada check list, se signen les resolucions de concessió i de proposta de pagament. És a dir, que en els expedients fiscalitzats consta perfectament la documentació verificada i comprovada pel personal tècnic del programa, que considera per tant que resulta reiteratiu i innecessari repetir en cada resolució tots i cadascun dels documents que marca el decret com a obligatoris tant per a la concessió com per al pagament.

Sisena al·legació

Apartat 4.2 de l'esborrany de l'Informe, pàgina 34, paràgraf 3r

Contingut de l'al·legació

Les “visites in situ” establides en els articles 165.2.j) i 169.3 de la Llei 1/2015 a què fa referència el control de les ajudes de l'article 12 del Decret 217/2020, tal com estableix l'article 165.2.j), són el “Mètode de comprovació de la realització de l'activitat a través del corresponent pla de control” i el sistema de comprovació material de l'efectiva realització de l'activitat, existència de la condició o compliment de la finalitat” de l'ajuda, segons l'article 169.3, el pla del qual consta aprovat per la inclusió d'aquestes bases reguladores de l'ajuda, resultant ser prioritàriament un control sobre el terreny, ja que el control administratiu es realitza amb caràcter previ a qualsevol acte administratiu de LABORA, encara que aquestes visites *in situ* servisquen per a ampliar els controls administratius en requerir l'aportació de documentació original que en l'expedient ha sigut justificada mitjançant declaracions responsables.

Setena al·legació

Apartat 4.2 de l'esborrany de l'Informe, pàgina 34, paràgraf 4t

Contingut de l'al·legació

Efectivament, es tracta d'un error ja que no es va modificar la referència al decret anterior, però consten clarament especificats els expedients objecte de control i les dates d'aquests, per la qual cosa no produeix cap mena de dubte sobre quins expedients i de quin exercici es van fer els controls.

Vuitena al·legació

Apartat 4.2 de l'esborrany de l'Informe, pàgina 34, paràgraf 5é

Contingut de l'al·legació

La justificació que no s'han rebut altres subvencions concurrents, es realitza mitjançant declaració responsable, però en les visites *in situ*, s'amplia aquesta informació sol·licitant als CEE documentació del pla general comptable acreditativa d'altres ingressos, on es veu si existeixen altres possibles subvencions.

A més, la veracitat d'aquestes declaracions responsables també es comprova en els expedients que per mostre resulten seleccionats per a la presentació del compte justificatiu mitjançant aportació de justificants de despesa.

Novena al·legació

Apartat 2 (lletra n) de l'esborrany de l'Informe, pàgina 7, paràgrafs 6é i 7é

Contingut de l'al·legació

Efectuada la revisió dels 2.185¹ els beneficiaris indicats inicialment per la Sindicatura, es confirma la correcció de l'import concedit amb l'excepció de 52 sol·licituds (s'adjunta Excel justificant la correcta concessió en cada cas). Pel que fa a això, cal destacar que les discrepàncies advertides per la Sindicatura poden reconduir-se a alguna de les situacions següents:

Primera: la TGSS registra un únic CNAE per a cada treballador autònom, malgrat que poden desenvolupar més activitats. Davant aquesta limitació de les dades que podia facilitar la TGSS, va ser necessari estendre la consulta als epígrafs de l'IAE en què figuraven d'alta els treballadors autònoms. Encara que aquesta possibilitat no està expressament recollida en el Decret 17/2021, no contradiu ni la finalitat ni el tenor literal de l'article 3.1.b), ja que permet acreditar igualment (mitjançant l'equivalència entre CNAE i IAE) que els beneficiaris desenvolupaven alguna de les activitats econòmiques relacionades en l'annex.

Segona: quan el sol·licitant no constava d'alta en un CNAE subvencionable però, no obstant això, constava que la seua plantilla si ho feia, es va considerar acreditat que el treballador autònom també exercia aquesta activitat i, per tant, li corresponia així mateix la subvenció per tal concepte (600 euros).

Tercera: per a acreditar l'exercici de l'activitat a la Comunitat Valenciana, es va usar la consulta de domicili fiscal. Quan la consulta va donar un resultat negatiu, es va entendre que es complia la condició en aquells casos en què el treballador autònom disposava d'un compte de cotització amb treballadors donats d'alta en alguna província de la Comunitat Valenciana.

¹ La referència a 2.289 beneficiaris ha de provindre de l'agregació dels 104 expedients indicats en el paràgraf 7é, la identificació del qual no ha sigut comunicada a LABORA.

Documentació justificativa de l'al·legació:

FULLA DE EXCEL AMB ELS BENEFICIARIS DE LA SUBVENCIÓ, JUSTIFICANT LA CORRECTA CONCESIÓ EN CADA CAS PER PART DE LA SUBDIRECCIÓ GENERAL DE FOMENT DE L'OCUPACIÓ.

Desena al·legació

Apartat 4.2 de l'esborrany de l'Informe, pàgina 31, paràgraf 2n

Contingut de l'al·legació

Davant de l'observació que, atesa la baixa (en termes relatius) d'execució d'aquest programa, haguera sigut convenient deixar obert el termini de presentació de sol·licituds "en nom d'una major eficiència en l'assignació dels recursos destinats a fer front a la pandèmia", cal oposar que, amb caràcter general, no és possible mantindre obert un termini de presentació de sol·licituds de manera indefinida. Cal pensar que els gestors no són coneixedors de l'estat de la dotació fins que es resolen les sol·licituds, és a dir, molt més tard del moment de la seua presentació. A més, mantindre obert el termini de presentació de sol·licituds en un escenari d'incertesa (les previsions a posteriori sempre encerten) pot tindre l'indesitjable efecte de frustrar les expectatives de molts sol·licitants en cas d'esgotament de crèdit, la qual cosa per descomptat no constitueix el millor exemple d'eficiència. D'altra banda, el Decret exigia complir les condicions requerides a la data de la seua publicació, és a dir, que una hipotètica ampliació del termini tampoc possibilitaria que més sol·licitants pogueren arribar a reunir els requisits en un moment posterior. Finalment cal assenyalar que LABORA va desafectar l'import no compromés de la dotació d'aquest programa de subvencions, a fi d'incrementar la dotació inicial dels programes ECOVID i EMPUJU 2021, que precisament tenien com a finalitat dotar les entitats locals de mitjans humans addicionals que els permeteren realitzar actuacions específiques en l'àmbit de les seues competències, proporcionant-los una major capacitat de resposta davant la conjuntura derivada per la incidència de la COVID 19 en el seu territori. En definitiva, qüestionar en aquest cas l'ús dels recursos destinats a fer front a la pandèmia manca de tota justificació.

Onzena al·legació

Apartat 4.2 de l'esborrany de l'Informe, pàgina 31, paràgraf 5é

Contingut de l'al·legació

El sistema de comprovació inicialment oferit per la TGSS a LABORA consistia a verificar les dades declarades en les sol·licituds de subvenció. A conseqüència dels múltiples errors detectats que impediien o en tot cas alentien aquesta comprovació, es va reformular el protocol de consulta de manera que la TGSS facilitaria totes les dades relatives al CNAE i CCC que li constaren de cada sol·licitant. Per tant, per a concedir no es va tindre en compte la informació declarada pels sol·licitants (en molts casos, parcial, desactualitzada o fins i tot errònia) sinó la facilitada per la TGSS (és a dir, la completa, oficial i correcta). En aquest sentit, la concessió en aquest expedient d'una subvenció per 3 codis de comptes de cotització s'ajusta plenament a la previsió de l'article 3.1.a) del Decret 17/2021.

Dotzena al·legació

Apartat 4.2 de l'esborrany de l'Informe, pàgina 31, paràgraf 7é

Contingut de l'al·legació

El Servei de Coordinació Juridicoadministratiu de LABORA informa que ja ha corregit aquest error en la BDNS.

Tretzena al·legació

Apartat 4.2 de l'esborrany de l'Informe, pàgina 31, paràgraf 8é

Contingut de l'al·legació

La certificació de l'òrgan instructor s'ajusta i compleix l'exigit per l'Acord de 24 d'agost de 2012, del Consell, pel qual es determinen els extrems addicionals a comprovar per la Intervenció en l'exercici de la fiscalització de la despesa. Per tant, l'observació de la Sindicatura no hauria de tindre la consideració d'incidència o irregularitat sinó com a màxim de recomanació d'una bona pràctica. Pel que fa a la inclusió del CNAE o de la província, es tracta d'una informació irrellevant en la mesura en què l'import de la subvenció no varia en funció de l'epígraf del CNAE i que la gestió dels expedients havia sigut territorialitzada, per la qual cosa tots els expedients d'una mateixa província es gestionaven pel corresponent servei territorial.

Catorzena al·legació

Apartat 4.2 de l'esborrany de l'Informe, pàgina 32, paràgraf 2n

Contingut de l'al·legació

A més de l'al·lusió en el preàmbul i en l'article 2, no pot obviar-se que el Decret 17/2021 porta causa directa del Decret llei 2/2021, de 29 de gener, del Consell, de mesures extraordinàries dirigides a treballadors i treballadores, empreses i treballadors i treballadores autònomes, per a pal·liar els efectes de la crisi derivada de la pandèmia per la COVID-19, l'article de la qual 2.1 estableix expressament la concurrència de tals circumstàncies. Per tant, el Decret 17/2021 no requeria (a risc de ser redundat i cegament formalista) d'una justificació addicional a la ja declarada en una norma de rang legal.

Quinzena al·legació

Apartat 4.2 de l'esborrany de l'Informe, pàgina 32, paràgraf 3r

Contingut de l'al·legació

Efectivament la consulta de les ajudes de *minimis* va tindre lloc amb posterioritat a la concessió, en el moment en què la DGTIC va implementar aquesta possibilitat en l'aplicatiu de gestió de subvencions. Igual que la resta de consultes realitzades de manera massiva i automatitzada per a la gestió d'aquest expedient, el resultat de la consulta de *minimis* consta en l'aplicatiu informàtic de gestió de subvencions i pot ser consultat per la Sindicatura per a la seua verificació. Com a resultat d'aquesta comprovació, la mateixa Sindicatura reflexa en el seu informe la tramitació d'un procediment de reintegrament. Per tant, no es justifica que la Sindicatura eleve a incidència el que respon a la mera comprovació de les declaracions responsables dels sol·licitants, de conformitat amb l'article 69 de la Llei 39/2015, d'1 d'octubre, del procediment administratiu comú de les



administracions públiques i l'article 6.1 del Reglament (UE) 1407/2013 de la Comissió de 18 de desembre de 2013 relatiu a l'aplicació dels articles 107 i 108 del Tractat de Funcionament de la Unió Europea a les ajudes de *minimis*.

La Subdirecció General de Formació Professional, en la part que li correspon, fa les observacions següents:

Programa 32252 línia S0218 Convocatòria aprovada mitjançant Resolució de 30 de desembre de 2020 de la Direcció General de LABORA per a la concessió de subvencions per a la realització d'accions formatives dirigides prioritàriament a persones desocupades i la formació amb compromís de contractació amb càrrec a l'exercici pressupostari 2021

PRIMERA AL·LEGACIÓ.-

Apartat 2 de l'esborrany de l'Informe, pàgina 4, paràgraf c)

Contingut de l'al·legació

La forma de concessió de les ajudes en la modalitat de Formació a mida de les empreses s'ha concebut com de concurrència competitiva, sent l'únic criteri d'atorgament l'ordre de presentació de les sol·licituds.

En aquest sentit, l'article 5 de l'Ordre TMS/368/2019, de 28 de març, per la qual es desenvolupa el Reial decret 694/2017, estableix en l'apartat 1: "El procediment de concessió de les subvencions es tramitarà en règim de concurrència competitiva, d'acord amb el que es disposa en la Llei 38/2003, de 17 de novembre, o per qualsevol altre procediment de concessió de subvencions previst en la normativa de les administracions competents que permeta la concurrència entre entitats beneficiàries, excepte en els supòsits de concessió directa o altres procediments de concessió de subvencions previstos legalment contemplats en la citada llei, en l'article 6.5 de la Llei 30/2015, de 9 de setembre, en la normativa de les administracions competents i en aquesta ordre.

El procediment de concurrència competitiva s'ajustarà a les particularitats específiques que, en el seu cas, figuren previstes en la normativa en matèria de subvencions aplicable en l'àmbit de cada comunitat autònoma."

Per part seua, la Llei 1/2015, de 6 de febrer, d'hisenda pública, del sector públic instrumental i de subvencions, en la secció relativa al règim de concurrència competitiva permet que l'únic criteri d'atorgament d'una subvenció siga el moment de presentació de les corresponents sol·licituds (art.165.2.f).

Així, en l'apartat quart del resolc dècim de la convocatòria relatiu a la resolució assenyala: "En la modalitat Formació a Mida de les empreses, es resoldran prèvia comprovació que es compleixen els requisits exigits en l'ordre de bases, a proposta de l'òrgan instructor, fins a esgotar el crèdit disponible".

En tractar-se de subvencions destinades a la creació d'ocupació de manera immediata mitjançant la contractació directa d'un percentatge de les persones desocupades que participen en el procés formatiu, resulta aconsellable que la concessió de les subvencions s'ajuste el més possible al moment que sorgeixen les necessitats de contractació plantejades per les empreses i entitats que concorren a aquestes. Tot això justifica les particularitats recollides en la convocatòria per a aquesta modalitat de formació en els apartats relatius al termini de presentació (sent més ampli que en la resta de modalitats de formació) així com en la instrucció i resolució.



A causa de les particularitats d'aquesta modalitat en l'exercici 2023 es crearà una nova línia en els pressupostos, de concessió directa, per a la modalitat "Formació a mida de les empreses". Aquesta modalitat de concessió té la seua empara en l'article 2.1 m) del RD 357/2006, en la redacció donada pel RD 818/2021, que permet el règim de concessió directa de subvencions a empreses i entitats per a la impartició d'accions de formació professional per a l'ocupació quan aquestes empreses o entitats adquirisquen per a si mateixes compromisos per a contractar un percentatge dels alumnes formats.

D'altra banda en l'Informe de la Sindicatura esmenta que en aquesta modalitat es va concedir en l'exercici 2021 un import de 2.780.365 euros, no obstant això a aquesta quantia caldria llevar l'import de les renúncies formulades amb posterioritat a 31 de desembre, que va ascendir a 830.751.60 euros.

En la modalitat de Formació a mida , quant a l'acta de la comissió de valoració de la província d'Alacant en què s'indica que és provisional, sense que existisca una altra posterior, cal assenyalar que es tracta d'un error material. La comissió de valoració únicament realitza una acta que és la definitiva però es va utilitzar un model automatitzat que porta com a títol "resolució provisional", i per error no es va suprimir el caràcter provisional de l'acta.

SEGONA AL·LEGACIÓ.-

Apartat 2 de l'esborrany de l'informe, pàgina 5, paràgraf d)

Contingut de l'al·legació

Com ja hem comentat, la modalitat de Formació a mida té com a objecte la concessió de subvencions destinades a la creació d'ocupació de manera immediata mitjançant la contractació directa d'un percentatge de les persones desocupades que participen en el procés formatiu. D'acord amb la convocatòria, a l'efecte que la concessió s'ajuste a les necessitats de les empreses a cada moment, les sol·licituds en aquesta modalitat es poden presentar durant un període prolongat en el temps, fins a l'1 de novembre de l'exercici. La constitució de les comissions de valoració de manera successiva i en diferents dates, s'adapta a aquestes necessitats, sent una conseqüència lògica derivada de la naturalesa d'aquesta modalitat de formació.

En aquesta modalitat, per la seua naturalesa, no té sentit una resolució única comprensiva de totes les entitats beneficiàries, perquè s'hauria d'esperar que finalitzara el termini de presentació de sol·licituds per a emetre la resolució, la qual cosa desvirtuaria la seua finalitat. En aquesta modalitat es resol conforme les empreses sol·liciten per a cobrir les seues necessitats .

TERCERA AL·LEGACIÓ.-

Apartat 2 de l'esborrany de l'informe, pàgina 5, paràgraf e)

Contingut de l'al·legació

D'acord amb l'article 25.3 de la LGS estableix que "la resolució, a més de contindre el sol·licitant o relació de sol·licitants als quals es concedeix la subvenció, farà constar, si escau, de manera expressa, la desestimació de la resta de les sol·licituds"

El precepte no exigeix que la resolució haja de contindre una relació de les sol·licituds que s'hagueren desestimat, només ha de contindre relació de les sol·licituds concedides.

Indicar que les resolucions de concessió corresponents a aquesta convocatòria en totes les modalitats, atesa la complexitat de cadascuna d'aquestes atenent el seu contingut (modalitat o programa formatiu, fase de concessió, especialitat a impartir comprensiva dels mòduls que la componen, especialitats complementàries



si escau, aula acreditada o inscrita, hores de formació, nombre d'alumnat, compromís voluntari d'inserció en el seu cas, import de la subvenció concedida i obligacions de l'entitat) i atés el volum d'entitats beneficiàries, en la pràctica no és possible emetre una única resolució que continga la relació de tots els sol·licitants.

Aquest programa de subvencions en totes les modalitats, excepte en el cas de Formació a mida de les empreses, té com a objecte atendre les necessitats de formació del territori de la Comunitat Valenciana, per a això LABORA realitza en cada exercici un estudi de detecció de necessitats i una planificació de les accions formatives, especialitats a impartir, que són les que s'ofereixen en la convocatòria en cada exercici. Sobre aquestes accions formatives les entitats formulen la sol·licitud.

El procediment de concessió és específic, per fases, les entitats concorren segons la valoració obtinguda, per a l'adjudicació de cadascuna de les especialitats incloses en l'oferta de la convocatòria. La concessió es realitza per acció formativa oferida, no per entitat, de manera que una entitat pot obtindre diverses resolucions de concessió, cadascuna referida a una acció formativa diferent d'entre les sol·licitades i incloses en l'oferta. Aquesta forma de concessió és necessària a l'efecte de donar cobertura a totes les necessitats detectades, el procediment permet que s'impartisca el màxim nombre d'accions formatives de les previstes en la planificació de LABORA.

La modalitat de concessió, a efecte de cobrir les necessitats reals de formació, atesa la seua complexitat, atés el volum d'entitats i d'accions oferides, impedeix en la pràctica emetre una única resolució per entitat, o més fins i tot, una única comprensiva de totes les entitats.

QUARTA AL·LEGACIÓ.-

Apartat 2 de l'esborrany de l'informe, pàgina 5, paràgraf f)

Contingut de l'al·legació

En la fase d'instrucció d'aquest programa la publicació de les puntuacions obtingudes per les entitats i l'obertura del termini d'al·legacions amb caràcter previ a l'emissió per l'òrgan instructor de la proposta de resolució provisional i/o definitiva s'estableix perquè la valoració definitiva de cada entitat és convenient tindre-la abans d'iniciar el procediment de concessió, que com ja s'ha comentat anteriorment és complex, es realitza per fases i en el qual les entitats concorren segons la valoració obtinguda en l'adjudicació de cadascuna de les especialitats incloses en l'oferta de la convocatòria.

D'aquesta manera entenem que no es vulnera el dret al tràmit d'audiència previst en la proposta de resolució provisional ja que se'ls atorga igualment en un moment anterior.

CINQUENA AL·LEGACIÓ.-

Apartat 2 de l'esborrany de l'informe, pàgina 5, paràgraf g)

Contingut de l'al·legació

L'estudi dels mòduls econòmics es va adjudicar mitjançant contracte a l'empresa DEVSTAT. En el plec de prescripcions tècniques es recullen les instruccions sobre els paràmetres o variables a tindre en compte per a determinar l'import dels mòduls per cada especialitat. S'adjunta aquest plec de prescripcions tècniques.

L'annex III recull la planificació de la formació modular transversal. Aquesta modalitat de formació es compon d'accions de curta duració corresponents a mòduls formatius dels certificats de professionalitat, en la seua major part comunes a diversos de certificats de professionalitat (especialitats).

Atés que l'estudi determina els mòduls econòmics per especialitats i no per mòduls formatius, per a determinar el mòdul econòmic aplicable als diferents mòduls formatius que integren la formació modular transversal (annex III de la convocatòria), s'opta per aplicar el de major import, d'entre les especialitats de l'annex V que contenen aquest mòdul formatiu. L'opció d'aplicar el mòdul més alt, permet que no es perjudique cap de les entitats de formació que pogueren estar interessades a sol·licitar la impartició dels mòduls de formació transversal, per aquest motiu no es va valorar fer-lo constar expressament, atés que estava fonamentat en l'estudi de mòduls, no perjudicava les entitats i permetia complir amb els objectius de la formació dirigida prioritàriament a persona desocupades.

Documentació justificativa de l'al·legació:

PLEC DE PRESCRIPCIONS TÈCNIQUES PER A LA REALITZACIÓ D'UN ESTUDI SOBRE LA "IMPLANTACIÓ D'UN SISTEMA DE JUSTIFICACIÓ PER MÒDULS ECONÒMICS DE LES SUBVENCIONS CONCEDIDES EN L'ÀMBIT DE LA FORMACIÓ PROFESSIONAL PER A L'OCUPACIÓ" EN L'ÀMBIT DE LA COMUNITAT VALENCIANA.

SISENA AL·LEGACIÓ.-

Apartat 2 de l'esborrany de l'informe, pàgina 6, paràgraf h)

Contingut de l'al·legació

Des del centre gestor les resolucions de les correccions i modificacions de la convocatòria s'envien al Servei d'Organització i Coordinació Juridicoadministrativa que s'encarrega de la seua tramitació i publicació, i per tant correspon a aquest servei sol·licitar l'informe a Intervenció en el seu cas.

També correspon a aquest servei la publicació en la BDNS i s'ha confirmat per part d'aquest servei la recent remissió de les esmentades resolucions de correccions i modificacions per a la seua publicació.

Tot això sense perjudici del que es disposa en l'Acord de fiscalització de 24 d'agost de 2012, del Consell, pel qual es determinen els extrems addicionals a comprovar per la Intervenció en l'exercici de la fiscalització de la despesa, en virtut del qual correspondria la fiscalització prèvia únicament dels expedients que continguen contingut econòmic.

Programa 32252 línia S2946 Convocatòria per a la concessió de subvencions del programa mixt empre-formació tallers d'ocupació amb càrrec a l'exercici pressupostari 2021.

SETENA AL·LEGACIÓ.-

Apartat 2 de l'esborrany de l'informe, pàgina 6, paràgraf i)

Contingut de l'al·legació

Quan es va realitzar la proposta de concessió, es tenia coneixement d'un acord de Conferència Sectorial de distribució territorial de nous fons, pel qual hi hauria més dotació per a atendre aquesta convocatòria, estant en procés de tramitació la corresponent generació de crèdit. No es va constituir la llista de reserva perquè s'atendria la totalitat de les sol·licituds, com així va ser.

HUITENA AL·LEGACIÓ.-

Apartat 2 de l'esborrany de l'informe, pàgina 6, paràgraf j)

Contingut de l'al·legació

D'acord amb l'article 25.3 de la LGS estableix que "la resolució, a més de contindre el sol·licitant o relació de sol·licitants als quals es concedeix la subvenció, farà constar, si escau, de manera expressa, la desestimació de la resta de les sol·licituds"

El precepte no exigeix que la resolució haja de contindre una relació de les sol·licituds que s'hagueren desestimat, només ha de contindre relació de les sol·licituds concedides.

Les resolucions de concessió corresponents a aquesta convocatòria, atesa la complexitat de cadascuna d'aquestes atenent el seu contingut (projecte aprovat, descripció, especialitats aprovades...) i donat el volum d'entitats beneficiàries i projectes formatius presentats per cadascuna d'aquestes, en la pràctica no fa possible emetre una única resolució que continga la relació de tots els sol·licitants. Cal tindre en compte que la concurrència i la valoració es realitza entre projectes formatius presentats i no per entitat sol·licitant.

NOVENA AL·LEGACIÓ.-

Apartat 2 de l'esborrany de l'informe, pàgina 7, paràgraf l)

Contingut de l'al·legació

Des del centre gestor les resolucions de les correccions i modificacions de la convocatòria s'envien al Servei d'Organització i Coordinació Juridicoadministrativa que s'encarrega de la seua tramitació i publicació i per tant correspon a aquest servei sol·licitar l'informe a Intervenció en el seu cas.

També correspon a aquest servei la publicació en la BDNS i s'ha confirmat per part d'aquest servei la recent remissió de les esmentades resolucions de correccions i modificacions per a la seua publicació.

Tot això sense perjudici del que es disposa en l'Acord de fiscalització de 24 d'agost de 2012, del Consell, pel qual es determinen els extrems addicionals a comprovar per la Intervenció en l'exercici de la fiscalització de la despesa, en virtut del qual correspondria la fiscalització prèvia únicament dels expedients que continguen contingut econòmic.

Programa 32252 línia S0218 Convocatòria aprovada mitjançant Resolució de 30 de desembre de 2020 de la Direcció General de LABORA per a la concessió de subvencions per a la realització d'accions formatives dirigides prioritàriament a persones desocupades i la formació amb compromís de contractació amb càrrec a l'exercici pressupostari 2021

DESENA AL·LEGACIÓ

Apartat 4.1 de l'esborrany de l'informe, pàgina 26, primer punt.

Contingut de l'al·legació



Si bé no existeix un resolc amb les definicions conceptuals de cada modalitat, al llarg del text de la convocatòria es defineix el contingut i requisits de cada programa o modalitat formativa.

D'altra banda en l'RD 694/2017 article 24.2 i l'Ordre TMS 368/2019 en l'article 1.3 b) que estableix les bases reguladores, de caràcter estatal, estableixen els programes de formació, de manera similar com es recull en la resolució de convocatòria.

ONZENA AL·LEGACIÓ

Apartat 4.1 de l'esborrany de l'informe, pàgina 26, segon punt.

Contingut de l'al·legació

Per a donar compliment al que es disposa en l'article 70.2 de la Llei 39/2015 de procediment administratiu, es tendeix al fet que els expedients tinguen format electrònic, per això no es trasllada a l'expedient en paper les comprovacions i continguts que consten a nivell informàtic.

DOTZENA AL·LEGACIÓ

Apartat 4.1 de l'esborrany de l'informe, pàgina 26, quart punt

Contingut de l'al·legació

Cal assenyalar que el reconeixement de l'obligació i la proposta de pagament són de data 27 de setembre del 2021 però la comptabilització no es va realitzar fins al dia 7 d'octubre, tres dies després de l'inici de l'activitat formativa, i es va efectuar el pagament el dia 28 del mateix mes.

TRETZENA AL·LEGACIÓ.-

Apartat 4.1 de l'esborrany de l'informe, pàgina 26, seté punt.

Contingut de l'al·legació

D'acord amb el resolc seté de la convocatòria, punt 2, les entitats han d'aportar declaració en model normalitzat de les ajudes de minimis rebudes a l'efecte de comprovar el compliment dels límits establits en el reglament UE 1407/2013 relatiu a l'aplicació dels articles 107 i 108 del TFUE a les ajudes de minimis, tal com consta en l'expedient i a tenor del regulat en l'article 6 del reglament.

D'acord amb la Llei de procediment administratiu 39/2015 en el seu article 69.3 "les declaracions responsables i les comunicacions permetran el reconeixement o exercici d'un dret o bé l'inici d'una activitat, des del dia de la seua presentació, sense perjudici de les facultats de comprovació, control i inspecció que tinguen atribuïdes les administracions públiques. No obstant això el que es disposa en el paràgraf anterior, la comunicació podrà presentar-se dins d'un termini posterior a l'inici de l'activitat quan la legislació corresponent ho preveja expressament". Per tant per tractar-se d'una declaració responsable, la comprovació és facultativa i en el seu cas, es considera que la comprovació i control correspondria a la Intervenció General de l'Estat, vegeu sobre aquest tema la Resolució de la Intervenció General de l'Administració de l'Estat per la qual s'aproven el Pla d'auditories i control financer de subvencions i ajudes públiques i el Pla de control financer permanent per a l'any 2022 en el seu apartat "altres actuacions de control".

https://www.igae.pap.hacienda.gob.es/sitios/igae/es-es/control/cfpyap/documents/resolución%*20Planes%*20firmada.pdf

D'altra banda, d'acord amb l'article 6 del reglament (UE) 1407/2013 de la Comissió, si l'estat membre no té un registre central d'ajudes de minimis, resultarà d'aplicació l'apartat 1 d'aquest precepte que estableix que l'estat membre ha d'obtenir de l'empresa de què es tracte una declaració responsable escrita o en suport electrònic, pel que fa a totes les ajudes de MINIMIS rebudes.

La Llei 38/2003, de 17 de novembre, general de subvencions, que estableix el règim jurídic de la base de dades nacional de subvencions no configura expressament la BDNS com a registre central de les ajudes de MINIMIS, no li atribueix les funcions pròpies d'aquest registre, per la qual cosa s'haurà d'obtenir sempre la declaració responsable a la qual fa referència l'article 6.

Programa 32252 línia S2946 Convocatòria per a la concessió de subvencions del programa mixt empre-formació tallers d'ocupació amb càrrec a l'exercici pressupostari 2021.

CATORZENA AL·LEGACIÓ.-

Apartat 4.1 de l'esborrany de l'informe, pàgina 29, primer punt.

Contingut de l'al·legació

Podem assenyalar que aquesta manifestació es basa en l'informe de viabilitat tècnica i econòmica emés pel personal tècnic responsable de la revisió de la documentació presentada per les entitats sol·licitants, en el qual d'acord amb la documentació presentada, s'estima que:

- La sol·licitud i la documentació aportada reuneix tots els requisits recollits en l'Ordre 6/2020, de 7 de desembre, de la Conselleria d'Economia Sostenible, Sectors Productius, Comerç i Treball per la qual s'estableixen les bases reguladores de la concessió de subvencions del programa mixt d'ocupació-formació tallers d'ocupació, i de la Resolució de 30 de desembre de 2020, de la Direcció General de LABORA Servei Valencià d'Ocupació i Formació per la qual s'aprova la convocatòria del Programa de tallers d'ocupació per a l'exercici pressupostari 2021.
- L'entitat disposa en el centre formatiu assignat per a la impartició dels certificats sol·licitats. Igualment disposa d'aules homologades per a impartir el mòdul FCOI02.-"Alfabetització Informàtica: Informàtica Internet" i el mòdul FCOO03.- "Inserció Laboral, Sensibilització Mediambiental i en la Igualtat de Gènere".
- S'estableix la coherència entre les especialitats sol·licitades i l'objecte d'actuació.
- Es contempla la formació complementària de caràcter modular, segons l'art. 6.4 de l'Ordre 6/2020., amb un total de 65 hores. Així mateix, s'estableix formació addicional per a cadascun dels grups:
- L'alumnat és conforme amb l'art. 6 de l'Ordre 6/2020, que estableix que els projectes es distribueixen en un, dos o tres grups de 10 participants cadascun i que el nombre de l'alumnat treballador per projecte serà mínim de 10 i màxim de 30.
- El nombre d'alumnes és conforme amb el que s'estableix en l'article 6 i no supera el nombre màxim establert per a la localitat on es desenvoluparà segons la seua població:



- Queda perfectament acreditada la no coincidència a les aules comunes de les especialitats dels diferents projectes.
- L'aportació suficient de l'entitat.

Es declara que el projecte presentat s'ajusta al que es disposa en l'Ordre 6/2020, de 7 de desembre, i a la RESOLUCIÓ de 30 de desembre de 2020 de la Direcció General de LABORA Servei Valencià d'Ocupació i Formació, i queda acreditada la seua viabilitat tècnica i econòmica per a les especialitats sol·licitades

QUINZENA AL·LEGACIÓ.-

Apartat 4.1 de l'esborrany de l'informe, pàgina 29, segon punt.

Contingut de l'al·legació

Per a donar compliment al que es disposa en l'article 70.2 de la Llei 39/2015 de procediment administratiu, es tendeix al fet que els expedients tinguen format electrònic, per això no es trasllada a l'expedient en paper les comprovacions i continguts que consten a nivell informàtic.

SETZENA AL·LEGACIÓ.-

Apartat 4.1 de l'esborrany de l'informe, pàgina 29, tercer punt.

Contingut de l'al·legació

Els agents socials, que formen part del Consell de Direcció de Labora, del Consell General de Labora i del mateix Consell Valencià de Formació Professional, atesa la fluida i contínua relació amb LABORA, són coneixedors en tot moment de l'estat dels procediments de concessió de subvencions d'aquesta subdirecció.

SECRETARI AUTONÒMIC D'OCUPACIÓ

DIRECTOR GENERAL DE LABORA



SINDICATURA DE COMPTES DE LA COMUNITAT VALENCIANA

C/ Sant Vicent, 4 - 46002
Tel. +34 96 386 93 00
Fax +34 96 386 96 53
sindicom@gva.es
www.sindicom.gva.es

JUSTIFICANTE DE PRESENTACIÓN EN REGISTRO ELECTRÓNICO

NÚMERO DE REGISTRO 202205292	FECHA DE ENTRADA 29/11/2022 16:51
ÁREA Fiscalización - Alegaciones	PROCEDIMIENTO PAA2022/11 LABORA, subvenciones.
DATOS DEL PRESENTADOR Nombre: NIF / CIF: E-mail: Entidad: LABORA SERVICIO VALENCIANO DE EMPLEO Y FORMACIÓN	
FIRMA DIGITAL FE5429B9D86C682B200DE021D2C96976FF262DA3	
DOCUMENTOS ENVIADOS Fichero1: 52636920V_20221129_2022_LABORA_Alegaciones_Subvenciones2021_ID_29nov_firmado.pdf	



**GENERALITAT
VALENCIANA**

Conselleria d'Hisenda
i Model Econòmic

Intervención Delegada en LABORA
Servicio Valenciano de Empleo y Formación
y en el INVASSAT

Av. Navarro Reverter, 2, 6ª planta – 46004 València

Ref.: IGL/IDL/ mfr

Asunto: Alegaciones Informe de fiscalización gestión subvenciones 2021

En contestación a su escrito de fecha 15 de noviembre del corriente por el que traslada el borrador del **Informe de auditoría de cumplimiento en materia de subvenciones de LABORA. Ejercicio 2021**, se adjuntan a continuación las alegaciones efectuadas por esta intervención delegada para su consideración y efectos oportunos.

Valencia a 29 de noviembre de 2022

LA INTERVENTORA DELEGADA

Excmo. Sr. D. Antonio Mira-Perceval Pastor

Síndic de Comptes

C/ San Vicente, 4

46002 València



**ALEGACIONES DE LA INTERVENCIÓN DELEGADA AL BORRADOR DEL
“INFORME DE AUDITORÍA DE CUMPLIMIENTO EN MATERIA DE SUBVENCIONES DE
LABORA. EJERCICIO 2021”**

La Sindicatura de Comptes remitió el borrador del “Informe de auditoría de cumplimiento en materia de subvenciones de LABORA. Ejercicio 2021” el pasado 15 de noviembre, concediendo un plazo de alegaciones que finaliza el 29 de noviembre.

Por la Intervención Delegada en el organismo LABORA Servicio Valenciano de Empleo y Formación se efectúan las siguientes alegaciones

Primera alegación

Apartado 2. a) del borrador del informe, página 5, 2º párrafo

Contenido de la alegación:

Se solicita la supresión del 2º párrafo del apartado a) de las conclusiones

Siendo el ámbito del informe el ejercicio 2021, las conclusiones del informe deberían referirse a este ejercicio.

Con respecto al ejercicio 2021, en el Anexo del Plan anual de control financiero permanente para el ejercicio 2021, aprobado por la Intervención General el 30/12/2020, no se incluye el área de subvenciones entre las actuaciones de control a realizar por las intervenciones delegadas.

La Intervención General realizó durante el segundo semestre de 2021 la Auditoría de sistemas de gestión y control sobre el *Decreto 44/2020, de 3 de abril, del Consell, de aprobación de las bases reguladoras de concesión directa de ayudas urgentes a personas trabajadoras en régimen de autónomo afectadas por el Covid-19*, este control se realizó en aplicación de lo previsto en artículo 118 de la Ley 1/2015, de 6 de febrero, de la Generalitat, de Hacienda Pública, del Sector Público Instrumental y de Subvenciones (Programa anual de controles financieros específicos).

Segunda alegación

Apartado 2. k) del borrador del informe, página 6

Contenido de la alegación:

Se solicita la supresión del apartado k) de las conclusiones, en tanto que las bases reguladoras fueron informadas por esta Intervención en cumplimiento del mencionado artículo 165 de la Ley 1/2015. La no mención expresa a dicho precepto es una cuestión meramente formal.



Tercera alegación

Apartado 5, punto 1, del borrador del informe, página 9

Contenido de la alegación:

Sobre el incumplimiento del plazo de 3 meses establecido en el artículo 132.1 de la Ley 1/2015, cabe observar que en su redacción original el artículo 132 de la Ley 1/2015 establecía esta obligación sólo para las entidades de presupuesto estimativo y, por lo tanto, no era aplicable al organismo LABORA.

En el Proyecto de Ley de Medidas Fiscales, de Gestión Administrativa y Financiera, y de Organización de la Generalitat para 2023 este precepto resulta modificado, de modo que el plazo de tres meses sólo es aplicable a las entidades sujetas a auditoría pública. LABORA, como organismo autónomo, está sujeto a fiscalización previa y, además, cuenta con intervención delegada propia, por lo que no es objeto de auditoría pública. El organismo LABORA no figura en el Plan de auditoría de los ejercicios precedentes, ni en los ejercicios 2021 y 2022. En consecuencia, no resultará de aplicación dicho plazo.

Cuarta alegación

Apartado 5, punto 2, del borrador del informe, página 9

Contenido de la alegación:

Sobre la firma de las cuentas anuales, cabe alegar que se firma una “diligencia” de elaboración que firman electrónicamente la Directora General Planificación y Servicios y el Director General de LABORA, con el visto bueno de la Intervención Delegada de fecha 29 de junio de 2022. Por lo tanto, esta Intervención estima que en este aspecto no se ha incumplido el artículo 142.2 de la Ley 1/2015.

Quinta alegación

Apartado 5, punto 5, del borrador del informe, página 10

Contenido de la alegación:

Se indica en borrador del informe que la liquidación del presupuesto de gastos incluida en las cuentas anuales no ofrece detalle por línea de subvención. No obstante, se observa que en la Memoria de las cuentas anuales se ofrece dicho detalle.



Sexta alegación

Apéndice 2, apartado 2, del borrador del informe, párrafo número 9, página 20

Contenido de la alegación:

En el borrador del informe se indica que no se han realizado actuaciones de control financiero de subvenciones. Al respecto se reitera la primera alegación, en el sentido de que en el Plan anual para el ejercicio 2021 no se incluyeron actuaciones de control financiero a realizar por las intervenciones delegadas en materia de subvenciones. No obstante, por la Intervención General se efectuó la auditoría citada en la primera alegación.

Séptima alegación

Apéndice 2, apartado 3, del borrador del informe, página 21

Contenido de la alegación:

A continuación del cuadro 2, relativo al “estado de liquidación de gastos del capítulo 4 por programas”, en el informe se observa un grado de ejecución “similar al del ejercicio 2020”.

Sin embargo, cabe resaltar que, en términos absolutos, la comparación con el ejercicio anterior muestra un notable incremento del importe del gasto comprometido y de las obligaciones reconocidas, del 38% y del 35%, respectivamente.



ANNEX III

Informe sobre les al·legacions presentades



ANÀLISI DE LES AL·LEGACIONS EFECTUADES A L'ESBORRANY DE L'INFORME D'AUDITORIA DE COMPLIMENT EN MATÈRIA DE SUBVENCIONS DE LABORA. EXERCICI 2021

Hem analitzat les al·legacions rebudes el 23 de novembre de 2022 i el 29 de novembre de 2022, respecte de les quals informem del que segueix:

AL·LEGACIONS DE LA SUBDIRECCIÓ GENERAL D'ESTRATÈGIA I MODERNITZACIÓ

Primera alegació

Apartat 2.b de l'esborrany de l'informe, pàgina 4, paràgrafs 3 i 4

Comentaris

L'entitat assenyala que ja ha sol·licitat i obtingut accés a l'aplicació informàtica per a poder complir l'obligació de remissió d'informació dels convenis formalitzats d'acord amb les disposicions de la Resolució de 20 de desembre de 2021, del síndic major. També manifesta que aquesta informació consta en el registre de convenis de la Generalitat.

Conseqüències en l'Informe

Confirma la conclusió de l'Informe. No se'n modifica el contingut.

Segona al·legació

Apartat 6.a de l'esborrany de l'Informe, pàgina 11, paràgraf segon

Comentaris

L'entitat manifesta que atindrà la recomanació realitzada sobre l'aprovació per òrgan competent de les actualitzacions del pla estratègic de subvencions.

Conseqüències en l'Informe

No es modifica el contingut de l'Informe.



Tercera alegació

Apèndix 1, apartat 4.2.a, de l'esborrany de l'Informe, pàgina 30, paràgraf primer

Comentaris

L'entitat confirma que el pla d'actuacions presentat pel beneficiari de la subvenció no estava signat, encara que expressa que aquest pla va ser aprovat per la Subdirecció General d'Estratègia i Modernització de LABORA i que la comissió de seguiment on és present LABORA i la Federació Valenciana de Municipis i Províncies en va tindre constància.

Conseqüències en l'Informe

L'entitat confirma el que s'indica en l'Informe. No se'n modifica el contingut.

Quarta al·legació

Apèndix 1, apartat 4.2.a, de l'esborrany de l'Informe, pàgina 30, paràgraf segon

Comentaris

L'entitat assenyala que tindrà en compte les indicacions de l'esborrany d'informe i que a partir d'ara la memòria d'actuacions anirà signada per un responsable.

Conseqüències en l'Informe

L'entitat confirma el que s'indica en l'Informe. No se'n modifica el contingut.

Cinquena al·legació

Apèndix 1, apartat 4.2.a, de l'esborrany de l'Informe, pàgina 30, paràgraf tercer

Comentaris

L'entitat manifesta que es tenen en compte les indicacions de l'esborrany d'informe i que a partir d'ara se sol·licitarà que en la memòria econòmica quede millor detallat el tipus de despesa.

Conseqüències en l'Informe

No es modifica el contingut de l'Informe.



Sisena al·legació

Apèndix 1, apartat 4.2.a, de l'esborrany de l'Informe, pàgina 30, paràgraf quart

Comentaris

L'entitat assenyala que es tindrà en compte.

Conseqüències en l'Informe

No es modifica el contingut de l'Informe.

Setena al·legació

Apèndix 1, apartat 4.2.a, de l'esborrany de l'Informe, pàgina 30, paràgraf cinqué

Comentaris

L'entitat manifesta que es tindran en compte les indicacions de l'esborrany d'informe, encara que entenen que sí que queda bastant definit l'objecte del conveni, i deixa la seua concreció al pla d'actuacions.

No obstant això, el conveni no indica amb prou detall les actuacions que han de realitzar els agents de desenvolupament local. A més, el pla d'actuació que presenta, tal com es va indicar en l'esborrany d'informe, no va ser signat per cap responsable de l'entitat.

Conseqüències en l'Informe

No es modifica el contingut de l'Informe.

Huitena al·legació

Apèndix 1, apartat 4.2.a, de l'esborrany de l'Informe, pàgina 30, paràgraf sisé

Comentaris

L'entitat al·lega que no es van preveure en el conveni comprovacions *in situ* perquè es va considerar que el control administratiu era suficient, però que en el futur es valorarà complementar els controls administratius amb uns altres *in situ*.

Conseqüències en l'Informe

No es modifica el contingut de l'Informe.



AL·LEGACIÓ DE LA SUBDIRECCIÓ GENERAL ADMINISTRATIVA

Alegació única

Apartat 5 pàgina 10, paràgraf huité

Comentaris

Respecte als drets no reconeguts en el pressupost de 2021 per import de 64.287.644 concedits per la Conferència Sectorial d'Assumptes Econòmics el 21 de juny de 2021, l'entitat va considerar no generar crèdit atés com estava d'avançat el pressupost i es va decidir reconèixer-los en el pressupost de 2022.

D'altra banda, amb data 28 de desembre de 2021 se subscriu conveni entre el SEPE i la Comunitat Valenciana per import de 2.000.000 d'euros.

No obstant això, la entitat ha de reconèixer aquests ingressos en el pressupost d'ingressos d'acord amb el que s'estableix en les normes de comptabilitat pública de reconeixement de transferències i subvencions.

Conseqüències en l'Informe

No es modifica el contingut de l'Informe.

AL·LEGACIONS DE LA SUBDIRECCIÓ GENERAL D'OCUPACIÓ

Primera al·legació

Apartat 4.2 de l'esborrany de l'Informe, pàgina 33, paràgraf quart

Comentaris

El compliment de les ajudes *de minimis* s'acredita per mitjà de declaració responsable i a partir del segon semestre de 2021 es comproven a través de la plataforma d'interoperabilitat i s'inclou un justificant en els expedients.

Conseqüències en l'Informe

L'entitat confirma les indicacions de l'Informe. No se'n modifica el contingut.



Segona al·legació

Apartat 4.2 de l'esborrany de l'Informe, pàgina 33, paràgraf cinqué

Comentaris

L'entitat assenyala que la Llei de Pressupostos per a 2021 preveia bestretes de fins al 80% en tots els programes de LABORA. En el cas de les ajudes del programa ECMSAL de la línia S8000, financen costos salarials la despesa dels quals s'ha vist reduïda durant els exercicis 2020 i 2021 a causa dels ERTO ocasionats a conseqüència de la pandèmia de la COVID-19. Per aquest motiu, i a fi d'evitar possibles reintegraments que impliquen una pèrdua del crèdit anual (ja que no poden tornar a distribuir-se perquè l'import dels reintegraments no va a la línia), es va aplicar un criteri de prudència anticipant únicament un 50% de l'ajuda total concedida per entitat.

No obstant això, l'entitat manifesta que en pren nota i que es justificarà en l'expedient el percentatge que es fixe en concepte de bestreta.

Conseqüències en l'Informe

L'entitat confirma les indicacions de l'Informe. No se'n modifica el contingut.

Tercera al·legació

Apartat 4.2 de l'esborrany de l'Informe, pàgina 33, paràgraf sisé

Comentaris

L'entitat desconeix l'origen de l'error.

Conseqüències en l'Informe

L'entitat confirma les indicacions de l'Informe. No se'n modifica el contingut.

Quarta al·legació

Apartat 4.2 de l'esborrany de l'Informe, pàgina 34, paràgraf primer

Comentaris

L'aplicació informàtica MASTÍN està programada perquè no compute la despesa de treballadors que consten en dades pròpies com a denegats. Així, les despeses mensuals de la memòria econòmica Sidec, corresponents a treballadors no subvencionats per no posseir els requisits, no entren en la base de dades. Proposarem la modificació del programa al departament d'informàtica.



Conseqüències en l'Informe

L'entitat confirma les indicacions de l'Informe. No se'n modifica el contingut.

Cinquena al·legació

Apartat 4.2 de l'esborrany de l'Informe, pàgina 34, paràgraf segon

Comentaris

L'entitat al·lega que la documentació que ha de presentar el sol·licitant de l'ajuda es detalla en el decret regulador. A més, assenyala que en la documentació revisada consta en una llista de verificació subscripta pels tècnics i que, sobre la base de la documentació que han comprovat els tècnics, se signen les resolucions de concessió i proposta de pagament.

Efectivament, hi ha una llista de verificació subscripta pels tècnics, i per tant recollim aquesta observació.

Conseqüències en l'Informe

Modifiquem l'Informe:

"La resolució de la concessió de les subvencions, així com la del reconeixement de l'obligació i proposta de pagament, manifesten que s'ha comprovat la documentació aportada, de manera general. No obstant això, en els cinc expedients de la mostra seleccionada consta una llista de verificació que subscriuen els tècnics d'aquesta línia de subvenció en la qual es comprova la documentació requerida en el decret."

Sisena al·legació

Apartat 4.2 de l'esborrany de l'Informe, pàgina 34, paràgraf tercer

Comentaris

L'entitat manifesta que les visites *in situ* serveixen per a ampliar els controls administratius perquè requereixen l'aportació de documentació original que en l'expedient s'ha justificat per mitjà de declaracions responsables.

Conseqüències en l'Informe

No contradiu les indicacions de l'Informe. No se'n modifica el contingut.



Setena al·legació

Apartat 4.2 de l'esborrany de l'Informe, pàgina 34, paràgraf quart

Comentaris

L'entitat confirma que efectivament es tracta d'un error, ja que no es va modificar la referència al decret anterior, però que això no dona lloc a dubtes sobre l'exercici o expedient de què es tracta.

Conseqüències en l'Informe

L'Informe ja recull l'observació realitzada per l'entitat. No es modifica el contingut de l'Informe.

Huitena al·legació

Apartat 4.2 de l'esborrany de l'Informe, pàgina 34, paràgraf cinqué

Comentaris

L'entitat al·lega que la justificació de no rebre subvencions corrents es realitza per mitjà de declaració responsable i que en les visites *in situ* s'amplia aquesta informació.

Segons consta en les fitxes de visites *in situ*, se sol·licita informació sobre altres subvencions rebudes pel beneficiari, sense que ens conste que aquesta informació es contraste amb la informació declarada pels beneficiaris de la subvenció.

No contradiu les indicacions de l'esborrany, ja que aquesta manifestació de l'entitat ja s'hi reflecteix.

Conseqüències en l'Informe

No es modifica el contingut de l'Informe.

Novena al·legació

Apartat 2.n de l'esborrany de l'Informe, pàgina 7, paràgrafs sisé i seté

Comentaris

En l'al·legació es fa referència a un conjunt de 2.185 expedients de beneficiaris dels quals s'ha assenyalat en l'Informe que contenen algun tipus d'incidència derivada de la revisió realitzada per la Sindicatura. S'aporta una anàlisi individualitzada d'aquests expedients i s'indica que tots s'han tramitat correctament excepte 52, dels quals es confirma una incidència.



De la resta de casos que s'indiquen en el paràgraf anterior (2.133 expedients) assenyalen que s'han aplicat per l'òrgan gestor tres criteris que no ha tingut en compte la Sindicatura en la seua anàlisi i que justifiquen la concessió de la subvenció als beneficiaris: *a*) disposar d'un IAE relacionat amb les activitats CNAE subvencionades; *b*) considerar subvencionable per a un autònom un CNAE corresponent a l'activitat del compte de cotització dels seus treballadors en lloc del CNAE del propi autònom, quan el segon no estava entre els subvencionables; *c*) quan el domicili fiscal de l'autònom no correspon a una província de la Comunitat i sí que correspon a la Comunitat la província del codi de compte de cotització dels treballadors.

En relació amb aquesta al·legació assenyalem que en la revisió realitzada per la Sindicatura sí que s'ha considerat el criteri *b* com a adequat al decret que regula la subvenció. Respecte als expedients concedits d'acord amb els criteris *a* i *c*, encara que es consideren raonables, no estaven expressament previstos en el decret regulador de les subvencions.

Conseqüències en l'Informe

No es modifica el contingut de l'Informe.

Desena al·legació

Apartat 4.2 de l'esborrany de l'Informe, pàgina 31, paràgraf segon

Comentaris

L'entitat manifesta que davant de l'observació que, atesa la baixa (en termes relatius) execució d'aquest programa, hauria sigut convenient deixar obert el termini de presentació de sol·licituds "per a una major eficiència en l'assignació dels recursos destinats a fer front a la pandèmia", cal oposar que, amb caràcter general, no és possible mantindre obert un termini de presentació de sol·licituds de manera indefinida. S'ha de pensar que els gestors no són coneixedors de l'estat de la dotació fins que es resolen les sol·licituds, és a dir, molt més tard del moment de la presentació.

D'altra banda, l'al·legació continua indicant que el decret exigia complir les condicions requerides en la data de la publicació, és a dir, que una hipotètica ampliació del termini tampoc possibilitaria que més sol·licitants pogueren arribar a reunir els requisits en un moment posterior. Finalment, cal assenyalar que LABORA va desafectar l'import no compromés de la dotació d'aquest programa de subvencions, a fi d'incrementar la dotació inicial dels programes ECOVID i EMPUJU 2021, que precisament tenien com a finalitat dotar les entitats locals de mitjans humans addicionals que els permeteren realitzar actuacions específiques en l'àmbit de les seues competències, i proporcionar-los una major capacitat de resposta davant de la conjuntura derivada per la incidència de COVID-19 al seu territori. En definitiva, l'entitat considera que qüestionar en aquest cas l'ús dels recursos destinats a fer front a la pandèmia no té justificació.



L'esborrany d'informe posa de manifest l'observació de l'informe de l'Advocacia General, ja que es compartia. No s'ha posat de manifest cap incompliment sobre aquest tema en el nostre informe.

Conseqüències en l'Informe

No es modifica el contingut de l'Informe.

Onzena al·legació

Apartat 4.2 de l'esborrany de l'Informe, pàgina 31, paràgraf cinqué

Comentaris

L'entitat al·lega que el sistema de comprovació inicialment ofert per la TGSS a LABORA consistia a verificar les dades declarades en les sol·licituds de subvenció. A conseqüència dels múltiples errors detectats que impediè o, en tot cas, alentien aquesta comprovació, es va reformular el protocol de consulta de manera que la TGSS facilitaria totes les dades relatives al CNAE i CCC que li constaren de cada sol·licitant. Per tant, per a concedir no es va tindre en compte la informació declarada pels sol·licitants (en molts casos, parcial, desactualitzada o fins i tot errònia), sinó la facilitada per la TGSS.

Aquesta observació de l'entitat ja es recull en l'esborrany d'informe, paràgraf sisé, pàgina 31.

Conseqüències en l'Informe

No es modifica el contingut de l'Informe.

Dotzena al·legació

Apartat 4.2 de l'esborrany de l'Informe, pàgina 31, paràgraf seté

Comentaris

El Servei de Coordinació Juridicoadministrativa de LABORA informa que ja ha corregit aquest error en la BDNS.

S'ha comprovat l'esmena d'aquesta incidència en la BDNS.

Conseqüències en l'Informe

Afegir a l'Informe:

"En període d'al·legacions l'entitat ha comunicat a la BDNS aquest error, que ha sigut esmenat."



Tretzena al·legació

Apartat 4.2 de l'esborrany de l'Informe, pàgina 31, paràgraf huité

Comentaris

L'entitat manifesta que el certificat de l'òrgan instructor s'ajusta al que s'estableix en l'Acord de 24 d'agost de 2012 i que la no inclusió en la relació dels beneficiaris proposats de l'epígraf del CNAE o de la província no és rellevant.

La proposta de concessió de l'òrgan instructor certifica que s'ha comprovat la documentació justificativa presentada, de manera general, que s'han detectat incompliments significatius en aquest sentit i que així s'han posat de manifest en l'apartat de conclusions d'aquest informe.

Conseqüències en l'Informe

No es modifica el contingut de l'Informe.

Catorzena al·legació

Apartat 4.2 de l'esborrany de l'Informe, pàgina 32, paràgraf segon

Comentaris

L'entitat al·lega que no hi ha una memòria de l'òrgan gestor tal com estableix l'article 160.1.c de la Llei 1/2015 perquè la justificació ja venia declarada en el Decret 17/2021 i no requeria (a risc de ser redundant i cegament formalista) una justificació addicional a la ja declarada en una norma de rang legal. A més, el Decret 17/2021 prové directament del Decret Llei 2/2021, de 29 de gener, del Consell, de mesures extraordinàries dirigides a treballadors i treballadores, empreses i treballadors i treballadores autònoms, per a pal·liar els efectes de la crisi derivada de la pandèmia per la COVID-19, l'article 2.1 del qual estableix expressament la concurrència d'aquestes circumstàncies.

Efectivament, aquesta circumstància es detalla en el Decret 17/2021, i així es recull en el nostre informe. No obstant això, l'article 168.1.c de la Llei 1/2015 no preveu excepcions respecte a la necessitat d'incorporar una memòria de l'òrgan gestor de la subvenció.

Conseqüències en l'Informe

No es modifica el contingut de l'Informe.



Quinzena al·legació

Apartat 4.2 de l'esborrany de l'Informe, pàgina 32, paràgraf tercer

Comentaris

L'entitat al·lega que, igual que la resta de les consultes realitzades de manera massiva i automatitzada per a la gestió d'aquest expedient, el resultat de la consulta *de minimis* consta en l'aplicació informàtica de gestió de subvencions i es pot consultar per la Sindicatura per a verificar-la.

Conseqüències en l'Informe

Aquesta al·legació no contradiu les indicacions de l'Informe. No se'n modifica el contingut.

AL·LEGACIONS DE LA SUBDIRECCIÓ GENERAL DE FORMACIÓ PROFESSIONAL

Primera al·legació

Apartat 2 de l'esborrany de l'Informe, pàgina 4, paràgraf c

Comentaris

L'entitat al·lega que la forma de concessió de les ajudes en la modalitat de *Formació a mesura de les empreses* s'ha concebut com de concurrència competitiva, i que l'únic criteri d'atorgament és l'ordre de presentació de les sol·licituds.

Tal com indica l'entitat, l'únic criteri d'atorgament va ser l'ordre de presentació de les sol·licituds. No obstant això, aquest procediment no es va establir clarament en la convocatòria, ja que en l'article 9 també fa al·lusió als criteris de valoració de l'annex 1.

Així mateix, hem d'afegir que l'article 165.2.f de la Llei 1/2015, de 6 de febrer, d'Hisenda Pública, del Sector Públic Instrumental i de Subvencions, en la secció relativa al règim de concurrència competitiva permet que l'únic criteri d'atorgament d'una subvenció siga el moment de presentació de les sol·licituds corresponents, tal com indica l'entitat, però quan s'establisca en les bases reguladores i no en la convocatòria.

L'entitat ja indica que en 2023 canviaran el procediment de concessió i que en lloc de concurrència competitiva es procedirà a concedir de manera directa.

Cal observar que, respecte a les renúncies formulades amb posterioritat al 31 de desembre, ja es preveuen en l'esborrany d'informe, igual que l'observació de l'entitat respecte a l'error en l'acta de la comissió de valoració.



Conseqüències en l'Informe

No es modifica el contingut de l'Informe.

Segona al·legació

Apartat 2 de l'esborrany de l'Informe, pàgina 5, paràgraf d

Comentaris

L'entitat al·lega que la constitució de les comissions de valoració de manera successiva i en diferents dates és una conseqüència lògica derivada de la naturalesa d'aquesta modalitat de formació i que no té sentit una única resolució.

Cal indicar en aquest sentit que la entitat no ha regulat en la convocatòria aquest procediment.

Conseqüències en l'Informe

No es modifica el contingut de l'Informe.

Tercera al·legació

Apartat 2 de l'esborrany de l'Informe, pàgina 5, paràgraf e

Comentaris

L'entitat al·lega que, d'acord amb el que s'estableix en l'article 25.3, "La resolució, a més de contindre el sol·licitant o relació de sol·licitants als quals es concedeix la subvenció, farà constar, si és el cas, de manera expressa, la desestimació de la resta de les sol·licituds". El precepte no exigeix que la resolució haja de contindre una relació de les sol·licituds desestimades, només una relació de les sol·licituds concedides.

A més, assenyalava que, atesa la complexitat de cada una de les modalitats de la convocatòria, i atés el volum d'entitats beneficiàries, en la pràctica no és possible emetre una única resolució que continga la relació de totes les entitats.

En l'esborrany d'informe de la Sindicatura s'indica el que s'estableix en l'article 25.3 de la LGS. L'entitat només està justificant per què no realitza una resolució amb tots els sol·licitants als quals es concedeix la subvenció.

Conseqüències en l'Informe

No es modifica el contingut de l'Informe.



Quarta al·legació

Apartat 2 de l'esborrany de l'Informe, pàgina 5, paràgraf f

Comentaris

L'entitat al·lega que la publicació de les puntuacions obtingudes per les entitats i l'inici del termini d'al·legacions amb caràcter previ a l'emissió de la proposta de resolució provisional i/o definitiva és deguda a la conveniència de tindre la valoració definitiva de cada entitat abans d'iniciar el procediment de concessió, que és complex. A més, entén que d'aquesta manera no es vulnera el dret al tràmit d'audiència previst per a la proposta de resolució provisional.

Amb això l'entitat només justifica l'incompliment de l'article 24.4 de l'LGS.

Conseqüències en l'Informe

No es modifica el contingut de l'Informe.

Cinquena al·legació

Apartat 2 de l'esborrany de l'Informe, pàgina 5, paràgraf g

Comentaris

L'entitat al·lega que l'estudi dels mòduls econòmics es va adjudicar per mitjà de contracte a l'empresa DEVSTAT. En el plec de prescripcions tècniques es recullen les instruccions sobre els paràmetres o variables que calia tindre en compte per a determinar l'import dels mòduls per cada especialitat. S'adjunta aquest plec de prescripcions tècniques a les al·legacions.

Afig que l'annex III de la convocatòria recull la planificació de la formació modular transversal. Atés que l'estudi determina els mòduls econòmics per especialitats i no per mòduls formatius, per a determinar el mòdul econòmic aplicable als diferents mòduls formatius que integren la formació modular transversal, es va optar per aplicar el de més import, entre les especialitats de l'annex V que contenen aquest mòdul formatiu. D'aquesta manera no es perjudica les entitats de formació que pogueren estar interessades a sol·licitar la impartició dels mòduls de formació transversal i es poden complir els objectius de la formació dirigida prioritàriament a persones desocupades.

L'entitat no ha aportat un informe tècnic motivat en compliment del que s'estableix en l'article 14.3 de l'Ordre TMS/368/2019 i l'article 76 de l'RLGS.

L'explicació aportada per l'entitat respecte a la discrepància en l'import dels mòduls de l'annex III i V no està motivada en cap document de l'expedient.



Conseqüències en l'Informe

No es modifica el contingut de l'Informe.

Sisena al·legació

Apartat 2 de l'esborrany de l'Informe, pàgina 6, paràgraf h

Comentaris

L'entitat manifesta que, des del centre gestor, les resolucions de les correccions i modificacions de la convocatòria s'envien al Servei d'Organització i Coordinació Juridicoadministrativa, que s'encarrega de la seua tramitació i publicació i que, per tant, correspon a aquest servei sol·licitar l'informe a la intervenció si és el cas.

També considera que correspon a aquest servei la publicació en la BDNS i s'ha confirmat per part d'aquest servei la remissió recent de les esmentades resolucions de correccions i modificacions per a la seua publicació. Tot això sense perjudici del que es disposa en l'Acord de fiscalització de 24 d'agost de 2012, del Consell, pel qual es determinen els aspectes addicionals que ha de comprovar la Intervenció en l'exercici de la fiscalització de la despesa, en virtut del qual seria procedent la fiscalització prèvia únicament dels expedients que tinguen contingut econòmic.

Amb tot això l'entitat ens informa que s'han enviat a la BDNS les resolucions de correccions i modificacions per a la seua publicació i indica quin departament és el responsable de sol·licitar l'informe d'intervenció.

Conseqüències en l'Informe

No es modifica el contingut de l'Informe.

Setena al·legació

Apartat 2 de l'esborrany de l'Informe, pàgina 6, paràgraf i

Comentaris

L'entitat al·lega que, quan es va realitzar la proposta de concessió, es tenia coneixement d'un acord de la Conferència Sectorial de distribució territorial de nous fons, pel qual hi hauria més dotació per a atendre aquesta convocatòria, que estava en procés de tramitació la corresponent generació de crèdit i que, per tant, no es va constituir la llista de reserva perquè s'atendria la totalitat de les sol·licituds, com així serà.

No obstant això, això no implica que no haja de complir-se el que s'estableix en les bases reguladores d'aquesta subvenció.



Conseqüències en l'Informe

No es modifica el contingut de l'Informe.

Huitena al·legació

Apartat 2 de l'esborrany de l'Informe, pàgina 6, paràgraf j

Comentaris

L'entitat al·lega que, d'acord amb el que s'estableix en l'article 25.3, "La resolució, a més de contindre el sol·licitant o relació de sol·licitants als quals es concedeix la subvenció, farà constar, si és el cas, de manera expressa, la desestimació de la resta de les sol·licituds". El precepte no exigeix que la resolució haja de contindre una relació de les sol·licituds desestimades, només una relació de les sol·licituds concedides.

A més, assenyala que, atesa la complexitat de la convocatòria i el volum d'entitats beneficiàries i projectes formatius presentats, en la pràctica no és possible emetre una única resolució que continga la relació de tots els sol·licitants.

En l'esborrany d'informe de la Sindicatura s'indica el que s'estableix en l'article 25.3 de la LGS. L'entitat només justifica per què no realitza una resolució amb tots els sol·licitants als quals es concedeix la subvenció.

Conseqüències en l'Informe

No es modifica el contingut de l'Informe.

Novena al·legació

Apartat 2 de l'esborrany de l'Informe, pàgina 7, paràgraf l

Comentaris

L'entitat manifesta que, des del centre gestor, les resolucions de les correccions i modificacions de la convocatòria s'envien al Servei d'Organització i Coordinació Juridicoadministrativa, que s'encarrega de la seua tramitació i publicació i que, per tant, correspon a aquest servei sol·licitar l'informe a la intervenció si és el cas.

També considera que correspon a aquest servei la publicació en la BDNS i s'ha confirmat per part d'aquest servei la remissió recent de les esmentades resolucions de correccions i modificacions per a la seua publicació. Tot això sense perjudici del que es disposa en l'Acord de fiscalització de 24 d'agost de 2012, del Consell, pel qual es determinen els aspectes addicionals que ha de comprovar la Intervenció en l'exercici de la fiscalització de la despesa, en virtut del qual seria procedent la fiscalització prèvia únicament dels expedients que tinguen contingut econòmic.



Amb tot això l'entitat ens informa que s'han enviat a la BDNS les resolucions de correccions i modificacions per a la seua publicació i indica quin departament és el responsable de sol·licitar l'informe d'intervenció.

Conseqüències en l'Informe

No es modifica el contingut de l'Informe.

Desena al·legació

Apartat 4.1 de l'esborrany de l'Informe, pàgina 26, primer punt

Comentaris

L'entitat assenyalava que si bé no existeix un punt resolutiu amb les definicions conceptuals de cada modalitat, al llarg del text de la convocatòria es defineix el contingut i requisits de cada programa o modalitat formativa.

D'altra banda, assenyalava que en l'article 24.2 del Reial Decret 694/2017 i en l'article 1.3.b, que estableix les bases reguladores, de caràcter estatal, de l'Ordre TMS 368/2019 s'estableixen els programes de formació, de manera similar a com es recull en la resolució de convocatòria.

Conseqüències en l'Informe

L'entitat confirma les indicacions de l'esborrany d'informe. No se'n modifica el contingut.

Onzena al·legació

Apartat 4.1 de l'esborrany de l'Informe, pàgina 26, segon punt

Comentaris

L'entitat al·lega que per a donar compliment al que es disposa en l'article 70.2 de la Llei 39/2015, del Procediment Administratiu, es tendeix al format electrònic dels expedients; per això no es traslladen a l'expedient en paper les comprovacions i continguts que consten a nivell informàtic.

Conseqüències en l'Informe

No contradiu les indicacions de l'Informe. No se'n modifica el contingut.



Dotzena al·legació

Apartat 4.1 de l'esborrany de l'Informe, pàgina 26, quart punt

Comentaris

La entitat assenyala que el reconeixement de l'obligació i la proposta de pagament són de data 27 de setembre de 2021, però la comptabilització no es va realitzar fins al dia 7 d'octubre, tres dies després de l'inici de l'activitat formativa, i el pagament es va efectuar el dia 28 del mateix mes.

Conseqüències en l'Informe

Ja es recull en l'Informe l'observació realitzada per l'entitat. No es modifica el contingut de l'Informe.

Tretzena al·legació

Apartat 4.1 de l'esborrany de l'Informe, pàgina 26, seté punt

Comentaris

L'entitat al·lega que, d'acord amb el punt resolutiu seté de la convocatòria, punt 2, les entitats han d'aportar declaració en model normalitzat de les ajudes *de minimis* rebudes a l'efecte de comprovar el compliment dels límits establits en el reglament UE 1407/2013, relatiu a l'aplicació dels articles 107 i 108 del TFUE a les ajudes *de minimis*, tal com consta en l'expedient i d'acord amb el que es preceptua en l'article 6 del reglament.

D'acord amb la Llei 39/2015, del Procediment Administratiu, en l'article 69.3, "les declaracions responsables i les comunicacions permetran el reconeixement o exercici d'un dret o bé l'inici d'una activitat, des del dia de la seua presentació, sense perjudici de les facultats de comprovació, control i inspecció que tinguen atribuïdes les administracions públiques. No obstant les disposicions del paràgraf anterior, la comunicació podrà presentar-se dins d'un termini posterior a l'inici de l'activitat quan la legislació corresponent ho preveja expressament". Per tant, com que es tracta d'una declaració responsable, la comprovació és facultativa i, si és el cas, es considera que la comprovació i control correspondria a la Intervenció General de l'Estat. Vegeu sobre això la resolució de la Intervenció General de l'Administració de l'Estat per la qual s'aproven el pla d'auditories i control financer de subvencions i ajudes públiques i el pla de control financer permanent per a l'any 2022 en el seu apartat "Altres actuacions de control".

En resposta a això, cal indicar que, d'acord amb el pla de control aprovat per resolució del director general de LABORA el 8 d'octubre de 2019:

"El tipus de control a realitzar serà preferentment administratiu, basat en la documentació aportada per cada entitat juntament amb la seua sol·licitud i, posteriorment, com a justificació de la subvenció que li haja sigut atorgada. Amb aquesta finalitat, se supervisarà



tota la documentació exigida en les bases reguladores i en la resolució de convocatòria, i es requerirà, si és el cas, l'aportació dels documents complementaris que resulten necessaris per a comprovar, verificar i aclarir tots els aspectes que així ho exigisquen.”

Conseqüències en l'Informe

No es modifica el contingut de l'Informe.

Catorzena al·legació

Apartat 4.1 de l'esborrany de l'Informe, pàgina 29, primer punt

Comentaris

L'entitat al·lega que la manifestació de l'òrgan instructor es basa en l'informe de viabilitat tècnica i econòmica emés pel personal tècnic responsable de la revisió de la documentació presentada per les entitats sol·licitants.

Conseqüències en l'Informe

En període d'al·legacions l'entitat ens ha facilitat els informes del personal tècnic de quatre dels cinc expedients de la mostra de beneficiaris seleccionats, per la qual cosa es modifica l'Informe:

“L'òrgan instructor, per mitjà d'escrit, manifesta de manera general, abans de la seua valoració per l'òrgan col·legiat, que s'ha acreditat la viabilitat tècnica i econòmica dels projectes presentats i que compleixen tots els requisits necessaris per a accedir a l'ajuda. No obstant això, en quatre dels cinc expedients seleccionats en la mostra consta un informe tècnic on es detallen cada un dels requisits revisats, encara que l'òrgan instructor no hi fa referència.”

Quinzena al·legació

Apartat 4.1 de l'esborrany de l'Informe, pàgina 29, segon punt

Comentaris

L'entitat al·lega que per a donar compliment a les disposicions de l'article 70.2 de la Llei 39/2015, del Procediment Administratiu, es tendeix al format electrònic dels expedients; per això no es traslladen a l'expedient en paper les comprovacions i continguts que consten a nivell informàtic.

Conseqüències en l'Informe

No contradiu les indicacions de l'Informe. No se'n modifica el contingut.



Setzena al·legació

Apartat 4.1 de l'esborrany de l'Informe, pàgina 29, tercer punt

Comentaris

L'entitat assenyala que els agents socials, que formen part del Consell de Direcció de LABORA, del Consell General de LABORA i del mateix Consell Valencià de Formació Professional, atesa la relació fluida i contínua amb LABORA, són coneixedors en tot moment de l'estat dels procediments de concessió de subvencions d'aquesta Subdirecció.

No obstant això, no consta documentació de suport en l'expedient que s'haja donat compte al Consell Valencià de Formació Professional de la relació d'entitats sol·licitants a les quals es concedeix la subvenció d'acord amb el que s'estableix en l'article 10 de les bases reguladores.

Conseqüències en l'Informe

No es modifica el contingut de l'Informe.

AL·LEGACIONS DE LA INTERVENCIÓ DELEGADA

Primera alegació

Apartat 2.a de l'esborrany de l'Informe, pàgina 5, paràgraf segon

Comentaris

L'entitat sol·licita la supressió del segon paràgraf de l'apartat a de les conclusions, ja que l'àmbit de l'informe és l'exercici 2021 i, per tant, les conclusions de l'Informe haurien de referir-se a aquest exercici.

Així mateix, assenyala respecte a l'exercici 2021 que, en l'annex del pla anual de control financer permanent, aprovat per la Intervenció General el 30/12/2020, no inclou l'àrea de subvencions entre les actuacions de control que han de realitzar les intervencions delegades.

La Intervenció General va realitzar durant el segon semestre de 2021 l'auditoria de sistemes de gestió i control sobre el Decret 44/2020, de 3 d'abril, del Consell, d'aprovació de les bases reguladores de concessió directa d'ajudes urgents a persones treballadores en règim d'autònom afectades per la COVID-19. Aquest control es va realitzar en aplicació del que es preveu en l'article 118 de la Llei 1/2015, de 6 de febrer, de la Generalitat, d'Hisenda Pública, del Sector Públic Instrumental i de Subvencions (programa anual de controls financers específics).

Tal com s'ha posat de manifest en el nostre informe, la Intervenció General de la Generalitat no ha elaborat el pla anual de control financer de subvencions i, per tant, no s'ha exercit



aquest control sobre les subvencions atorgades, de manera que s'incompleix el que s'estableix en la Llei 1/2015.

Respecte al fet que la Intervenció haja realitzat una auditoria en compliment del pla anual de control financer específic de l'exercici 2020, no tenim res a observar.

Conseqüències en l'Informe

Suprimir el segon paràgraf de l'apartat *a*.

Segona al·legació

Apartat 2.k de l'esborrany de l'Informe, pàgina 6

Comentaris

L'entitat sol·licita la supressió de l'apartat *k* de les conclusions, ja que les bases reguladores van ser informades per aquesta Intervenció en compliment de l'article 165 esmentat de la Llei 1/2015. La no menció expressa a aquest precepte és una qüestió merament formal.

Cal indicar que els informes han de fer referència a la normativa amb la qual es compara la matèria fiscalitzada.

Conseqüències en l'Informe

No es modifica el contingut de l'Informe.

Tercera al·legació

Apartat 5.1 de l'esborrany de l'Informe, pàgina 9

Comentaris

L'entitat al·lega, respecte a la conclusió de l'incompliment del termini de 3 mesos establert en l'article 132.1 de la Llei 1/2015, que en la seua redacció original l'article 132 de la Llei 1/2015 establia aquesta obligació només per a les entitats de pressupost estimatiu i, per tant, no era aplicable a l'organisme LABORA, i que en el Projecte de Llei de Mesures Fiscals, de Gestió Administrativa i Financera i d'Organització de la Generalitat per a 2023 aquest precepte resulta modificat, de manera que el termini de tres mesos només és aplicable a les entitats subjectes a auditoria pública.

A més, assenyala que LABORA, com a organisme autònom, està subjecte a fiscalització prèvia i, a més, compta amb intervenció delegada pròpia, per la qual cosa no és objecte d'auditoria pública. L'organisme LABORA no figura en el pla d'auditoria dels exercicis precedents, ni en els exercicis 2021 i 2022. En conseqüència, no hi resulta aplicable aquest termini.



No obstant això, la redacció actual de l'article 132.1 de la Llei 1/2015 és aplicable als comptes anuals de l'exercici 2021.

Conseqüències en l'Informe

No es modifica el contingut de l'Informe.

Quarta al·legació

Apartat 5 de l'esborrany de l'Informe, pàgina 4, paràgrafs 3 i 4

Comentaris

Sobre la signatura dels comptes anuals, l'entitat al·lega que se signa una "diligència" d'elaboració que signen electrònicament la Direcció General de Planificació i Serveis i la Direcció General de LABORA, amb el vistiplau de la Intervenció Delegada de data 29 de juny de 2022. Per tant, aquesta Intervenció estima que en aquest aspecte no s'ha incomplert l'article 142.2 de la Llei 1/2015.

El fitxer en PDF amb els comptes anuals de l'exercici 2021 retut a la Sindicatura de Comptes no està signat per cap responsable de l'entitat. En un fitxer diferent se signa la diligència a la qual fa referència l'entitat.

Per a ser considerats vàlids, els documents electrònics administratius, entre altres aspectes, han d'incorporar les signatures electròniques que corresponguen d'acord amb el que es preveu en la normativa aplicable.

Conseqüències en l'Informe

No es modifica el contingut de l'Informe.

Cinquena al·legació

Apartat 5 de l'esborrany de l'Informe, pàgina 10, punt 5

Comentaris

S'indica en l'esborrany d'informe que la liquidació del pressupost de despeses inclosa en els comptes anuals no ofereix detall per línia de subvenció. No obstant això, s'observa que en la memòria dels comptes anuals s'ofereix aquest detall.

L'entitat ha de diferenciar entre la informació exigida pel PGCP respecte de la liquidació del pressupost i l'exigida en la memòria. A més, hem d'afegir que la informació inclosa en la memòria tampoc es correspon amb la informació exigida en el PGCP sobre la liquidació del pressupost.



Conseqüències en l'Informe

No es modifica el contingut de l'Informe.

Sisena al·legació

Apèndix 2, apartat 2, de l'esborrany de l'Informe, pàgina 20, paràgraf nové

Comentaris

En l'esborrany d'informe s'indica que no s'han realitzat actuacions de control financer de subvencions. En aquest sentit, la Intervenció Delegada reitera la primera al·legació, en el sentit que en el pla anual per a l'exercici 2021 no es van incloure actuacions de control financer a realitzar per les intervencions delegades en matèria de subvencions. No obstant això, la Intervenció General va efectuar l'auditoria esmentada en la primera al·legació.

L'article 113 de la Llei 1/2015 estableix l'obligació de realitzar el control financer de les subvencions respecte dels beneficiaris i, si és el cas, entitats col·laboradores per raó de les subvencions de l'Administració de la Generalitat i organismes dependents d'aquesta. En aquest sentit s'han de tindre en compte les indicacions de l'apartat de conclusions de l'Informe.

Conseqüències en l'Informe

No es modifica el contingut de l'Informe.

Setena al·legació

Apèndix 2, apartat 2, de l'esborrany de l'Informe, pàgina 20, paràgraf nové

Comentaris

L'entitat assenyala que a continuació del quadre 2, relatiu a l'"estat de liquidació de despeses del capítol 4 per programes", en l'Informe s'observa un grau d'execució "similar al de l'exercici 2020".

No obstant això, la Intervenció Delegada subratlla que, en termes absoluts, la comparació amb l'exercici anterior mostra un notable increment de l'import de la despesa compromesa i de les obligacions reconegudes, del 38% i del 35%, respectivament.

Conseqüències en l'Informe

No es tracta d'una al·legació, sinó d'un comentari de l'entitat. No es modifica el contingut de l'Informe.



Document sota custòdia en Seu Electrònica

SINDICATURA DE COMPTES DE LA COMUNITAT VALENCIANA

NIF: S9600001C

Informe auditoria LABORA, 2021_val - SEFYCU 3712641

Podeu accedir a aquest document en format PDF-PAdES i comprovar la seua autenticitat en la Seu Electrònica usant el codi CSV següent:



URL (adreça en Internet) de la Seu Electrònica: <https://sindicom.sedipualba.es/>

Codi Segur de Verificació (CSV): KUAA 2YKZ T27J ZXFT 7V73

En aquesta adreça podeu obtenir més informació tècnica sobre el procés de firma, així com descarregar les firmes i els segells en format XAdES corresponents.

Resum de firmes i/o segells electrònics d'aquest document

Empremta del
document per a la
persona firmant

Text de la firma

Dades addicionals de la firma



Vicent Cucarella Tormo
Síndic Major

Firma electrònica - ACCV - 19/12/22 07:55
VICENT CUCARELLA TORMO